

Oretania

Año 1 - Número 6
P.V.P. 100 Ptas.
0,60 Euros

Del 1 de Junio al
15 de Junio - 1999

Edita
Ediciones C&G



Periódico Independiente de Puertollano - Almadén y Ciudad Real

Puertollano: Montoro

El recrecimiento del pantano del Montoro es la solución propuesta por la Confederación Hidrográfica del Guadalquivir

Pág.4

Alcudia: Excavaciones en la Bienvenida

En julio comenzarán las excavaciones en la Bienvenida.

Pág.7

Entrevista: Ana Valderas

Entrevista con la presidenta de la Asociación de Mujeres Mastetomizadas «Santa Agueda».

Pág. 10

Almadén: XII Encuentro de Corales

Siete grupos participarán en Almadén en el XII Encuentro de Corales de Castilla La Mancha, el de más solera de la Región

Pág. 8

Panorámica:

Un repaso a la cartelera nacional, con especial atención a los últimos estrenos de nuestro país y en el cine americano.

Pág. 29

Las ultimas elecciones del siglo XX



El próximo día 13 de junio los españoles estamos convocados a las urnas para elegir a nuestros representantes en Europa, en las Cortes Regionales de trece comunidades, entre ellas Castilla-La Mancha y a nuestros dirigentes municipales. Estas serán las últimas elecciones del Siglo XX, por tanto los candidatos ganadores están llamados a pasar a la historia por ser los primeros alcaldes o alcaldesas, presidentes autónomos y parlamentarios europeos del nuevo milenio, todo un reto. Los partidos políticos municipales llevan a cabo una campaña en este fin de siglo caracterizada por el «Tú a Tú», lejos de los multitudinarios mítines de etapas anteriores, los candidatos prefieren el contacto con la gente de los barrios, el ir puerta a puerta ofreciendo el programa electoral correspondiente y respondiendo a las preguntas de los ciudadanos. En un intento quizá de reducir las altas de cifras de abstención que se suscitaron en las últimas elecciones generales.

5.850
35,16 Euros **Resetas** 20.000.000

Modelo 1150 ref. 75.000

GAFAS GRADUADAS
9.500 ptas.
57,09 Euros Est: 4/ Cil. +2

Modelo 1118 ref. 25.000

ALGO NUEVO BAJO EL **Sol**

Optivisión

FEDEROPTICOS

Bajo Edificio Tauro
Tel.: 926 425901
13500 Puertollano
13500 Puertollano

Colección Bulevar 1999

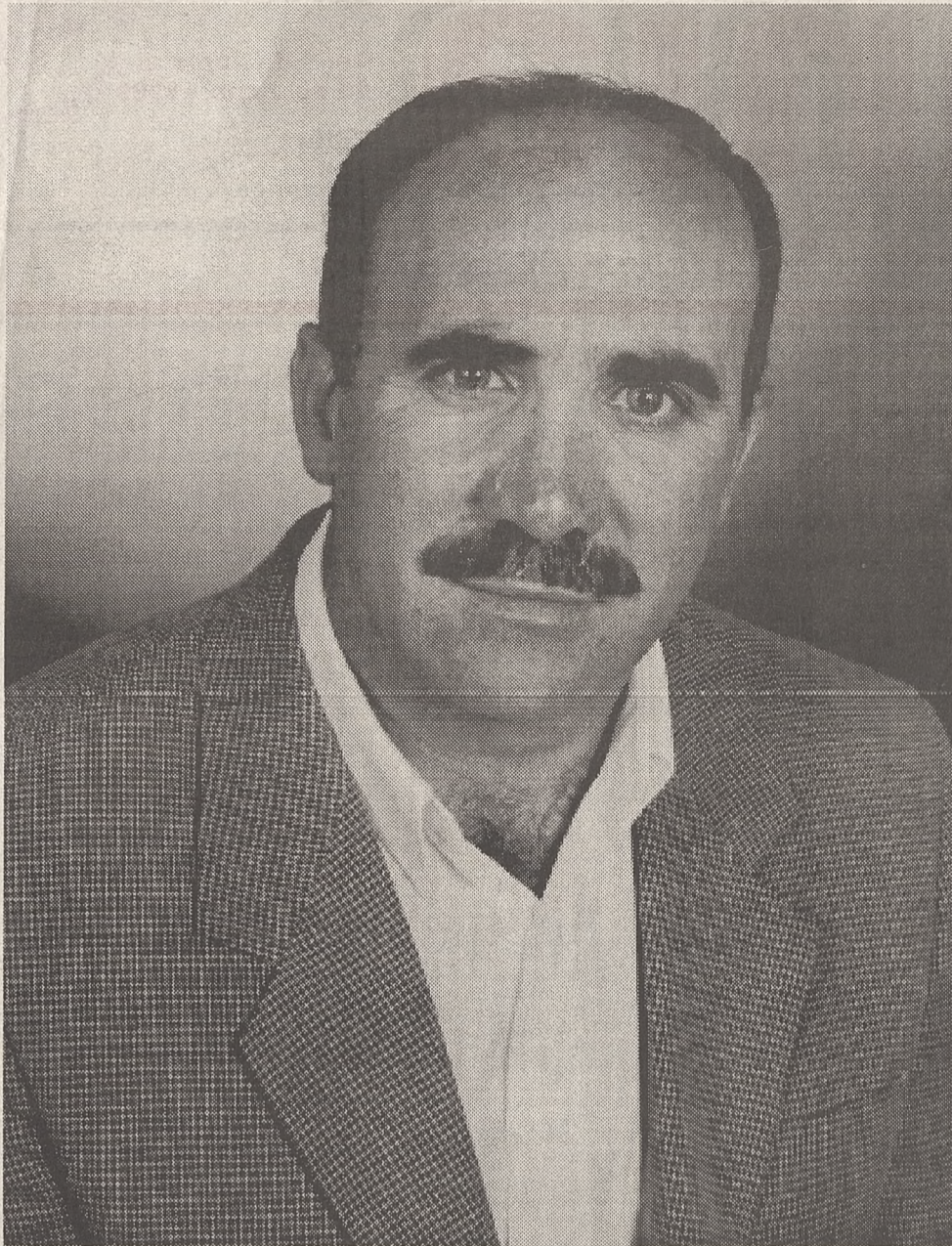

Fernando Calso Fernández

Cada vez es mayor el número de vecinos de Argamasilla de Calatrava que pensamos que nuestro pueblo puede y debe cambiar. Conforme pasan los años, Argamasilla va quedándose rezagado en comparación con otras poblaciones similares e incluso más pequeñas, las cuales sí que han experimentado un progreso significativo.

El Ayuntamiento ha ido distanciándose progresivamente del sentir de sus ciudadanos, no favoreciendo e incluso obstaculizando la participación vecinal. El resultado es que Argamasilla se desenvuelve entre la apatía y la indiferencia, siendo considerado por muchos como un pueblo «muerto» y resignado.

Ya no sólo hay necesidad de salir de Argamasilla en búsqueda de trabajo, sino que somos muchos los que nos vemos obligados a buscar fuera la satisfacción de otro tipo de necesidades básicas, como las culturales, educativas, e incluso el propio ocio.

Las personas y asociaciones que vienen luchando por evitar el progresivo deterioro de nuestro pueblo, no han encontrado el necesario apoyo en el Ayuntamiento. Se ha despreciado la valía de muchos de nuestros vecinos que gustosamente habrían aportado sus planteamientos y experiencias al bien común.

Inexplicablemente, en Argamasilla el Polígono Industrial esta paralizado, a pesar de que es un elemento básico para el desarrollo de un Municipio. Intereses particulares muy concretos son la causa de que ello sea así y han impedido que muchas empresas hayan optado por instalarse en Argamasilla y crear puestos de trabajo.

Creemos que aún podemos recuperar el tiempo perdido. Argamasilla cuenta con gentes capaces de revitalizar su vida cotidiana. Es preciso que todos nos ilusionemos en la tarea de sacar nuestro Pueblo adelante.

La Candidatura del PSOE está integrada por un grupo de personas progresistas que hemos meditado nuestro compromiso por Argamasilla. Plenos de ilusión y de forma desinteresada, apostamos por nuestro pueblo y sus gentes.

No sólo pedimos tu voto. Después necesitamos tu colaboración, tus sugerencias e incluso tus críticas. Ten la seguridad que siempre serán bien recibidas.

Te invitamos a que nos acompañes en tan apasionante tarea. Ha llegado la hora de despertar y empezar a construir desde el presente un futuro mejor para todos.

Desarrollo Empresarial:

POLIGONOS CABEZUELO I Y II
MEDIDAS ECONOMICO FISCALES
ORIENTACIÓN EMPRESARIAL
INICIATIVAS LOCALES DE EMPLEO
ECONOMIA SOCIAL

AULA TALLER DE ECOLOGÍA
CAMPAÑAS EDUCATIVAS
PLANTACIÓN DE ARBOLES
ASOCIACIONES ECOLOGISTAS

Juventud:

EMPLEO
VIVIENDA
MEDIO AMBIENTE
DROGODEPENDENCIA
CULTURA

RECOGIDA DE ANIMALES VAGABUNDOS
CONSULTAS DE ESPECIALISTAS
PROGRAMAS DE EDUCACIÓN
SANITARIA
TRASLADO DE ENFERMOS A
HOSPITAL

Servicios Públicos y Urbanismo:

ESTUDIO DE AGUA
NUEVO COLECTOR
ALUMBRADO PUBLICO
CEMENTERIO
PLAN GENERAL ORDENACION URBANA
COOPERATIVAS DE VIVIENDAS
AYUDAS A JOVENES
CESION SUELO PUBLICO
BARRIOS PERIFERICOS
BARRERAS ARQUITECTONICAS
CONSTRUCCION PASEO

Cultura:

CASA DE CULTURA
UNIVERSIDAD POPULAR
CONSEJO LOCAL DE JUVENTUD
REVISTA CULTURAL Y MUNICIPAL
EMISORA DE RADIO MUNICIPAL
FESTEJOS / APOYO A PEÑAS

Mujer:

INTEGRACIÓN SOCIAL
ASESORAMIENTO LABORAL
ASOCIACIONISMO FEMENINO
PROTECCIÓN
GUARDERIAS

Agricultura y Ganadería:

POLIGONO GANADERO
GUARDERÍA RURAL
CONSEJO LOCAL AGRARIO
COOPERATIVISMO AGRARIO

Ecología y Medio Ambiente:

ZONAS VERDES
CONTAMINACION POR RUIDOS
VERTIDO DE BASURAS

Educación:

AYUDAS ESCOLARES
ESCUELA TALLER
ESCUELA DE PADRES
INSTITUTO COMPLETO
COLEGIO DE PRIMARIA
EDUCACIÓN VIAL
CONSEJO MUNICIPAL ESCOLAR

Tercera Edad:

RESIDENCIA
TELEASISTENCIA CRUZ ROJA
SEMANA TERCERA EDAD
PRESTACIÓN SOCIAL SUSTITUTORIA EN
FAVOR DE MAYORES

Deportes:

CONSEJO LOCAL DE DEPORTES
PISTA POLIDEPORTIVA
Y FRONTON
DEPORTE EN ESPACIOS
NATURALES
CALIDAD SERVICIOS DEPORTIVOS
DEPORTE EN LOS BARRIOS

Sanidad y Consumo:

TELEASISTENCIA
OFICINA DEL CONSUMIDOR

Protección Civil:

CUERPO DE VOLUNTARIOS

EN ARGAMASILLA TAMBIÉN:

Contigo

PSOE

La Confederación hidrográfica del Guadalquivir apuntó la necesidad de un recrecimiento del pantano del Montoro como solución a los problemas de abastecimiento de agua que sufren Puertollano y los pueblos de la comarca.

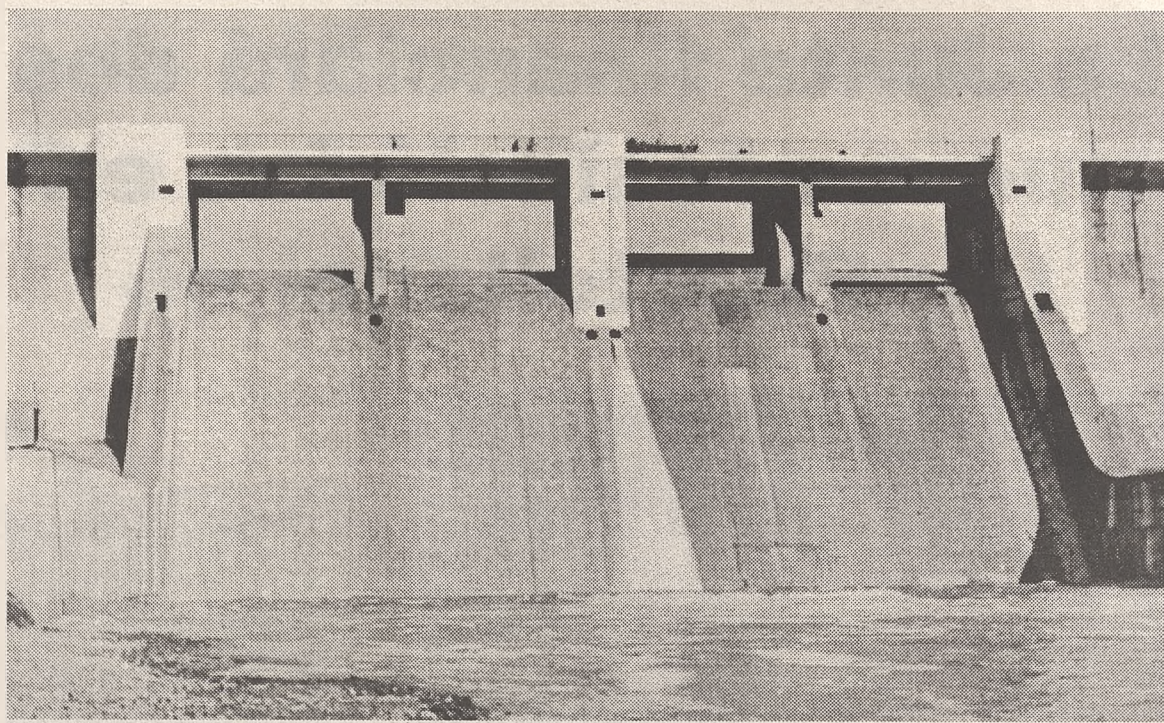

Presa-vertedero. Vista aguas abajo. Fase terminación de obras año 1.951

La CHG opta por el recrecimiento del Montoro

Manoli Barragán

El alcalde de esta ciudad acompañado del de Almodóvar del Campo, de los portavoces de los Grupos políticos municipales, P.P. e I.U., representantes sindicales de UGT y CCOO y de un portavoz de la empresa Elcogás mantuvieron en Sevilla una reunión con el director general técnico de la Confederación Hidrográfica del Guadalquivir, el comisario de aguas y el ingeniero de este organismo, cuyo objetivo era concretar la opción más viable para aumentar la capacidad del embalse de Puertollano.

Los responsables de la Confederación del Guadalquivir estudiaron 12 alternativas, entre las que se encontraban la construcción de la presa de la Cerrada de las Navas (que fue desestimada por su escasa capacidad), el recrecimiento de Mesto y Cruces o la cons-

trucción de un nuevo pantano en un paraje denominado «La Corona». Sin embargo, la opción del recrecimiento del Montoro fue la alternativa escogida por la Confederación, que ha elaborado estas propuestas basándose en los estudios de la cuenca en los últimos 50 años, según afirmó, Casimiro Sánchez.

Esta opción permitiría aumentar la capacidad actual de 45 hectómetros cúbicos en torno a los 100, ante esta posibilidad tanto los grupos políticos como los representantes sindicales estuvieron de acuerdo en apoyar este proyecto. Si bien la CHG considera que con esta recrecida se eliminaría la necesidad de realizar trasvases del Jándula para garantizar el abastecimiento de Puertollano, los representantes municipales apuntaron una matización. Así, en el hipotético caso de una prolongada sequía que hiciera

fundamental trasvasar agua del pantano jienense, el alcalde señaló que no permitirían que el Jándula vertiera parte de sus reservas en el Montoro, por lo que se planteó la conveniencia de realizar una balsa donde se recogiera el agua del Jándula en caso de que las empresas la necesitaran. La presa del Alamillo, situada más abajo del Montoro, almacenaría el agua extra para las empresas en casos extremos de pertinaz sequía.

La propuesta de la Confederación, que cuenta con el consenso político y sindical, deberá ahora ser aprobada por los municipios afectados, Repsol, propietaria del Montoro y Elcogás. El representante de esta empresa que asistió también a la reunión de Sevilla, no se pronunció al respecto, aunque los alcaldes de Almodóvar, Antonio León y el de Puertollano Casimiro Sánchez, recono-

cieron que existía «una buena predisposición».

La obra de recrecimiento del pantano supondría un coste de alrededor de 2.500 millones de pesetas, según los cálculos efectuados por la Confederación, de los cuales el Ayuntamiento aportaría cerca de 1.000 millones provenientes de las ayudas que el Ministerio de Industria y Energía destina a las cuencas mineras. El resto, indicó Casimiro Sánchez, se podría conseguir de mediante la colaboración de las empresas, la confederación o subvenciones de distintas administraciones que podrían llegar al ser esta una construcción para el consumo humano.

Los Grupos políticos fijaron la fecha de una nueva reunión con la Confederación para el 22 de junio, una vez que hayan pasado las elecciones. En esta futura entrevista se expondrá la postura de las em-

presas implicadas en el proyecto, Repsol y Elcogás, así como de los municipios que se abastecen del Montoro y la conveniencia de crear una mancomunidad de usuarios del agua. Aunque, Casimiro manifestó que está no sería la última de las reuniones que se mantuviesen porque aún quedan aspectos por definir como la capacidad final del pantano del Montoro.

Los representantes políticos y sindicales destacaron la disponibilidad de la Confederación para acometer la obra cuanto antes, y la aceptación del requisito imprescindible de separar las aguas destinadas al abastecimiento a la población de los posibles trasvases del Jándula para el consumo de las empresas, en palabras del alcalde, «la Confederación se ha dado cuenta de la necesidad de que Puertollano tenga un pantano de aguas limpias, no mezcladas».

CEMAX
 Centro de Estudios y Venta de Ordenadores

Avenida 1º de Mayo, 50
 Tel.: 926440020 Fax: 926440150
 email: comercial@cemax.net
 13.500 Puertollano (Ciudad Real)

CEMAX

SECCIÓN TELEFONIA
 INFORMA:

Telefonica
 INTEGRADOR

Ampliamos nuestros servicios con las ultimas novedades en telefonía
Telefonía Móvil (Movistar, Moviline)
Telefonía fija
Centralitas telefónicas
Ahorre dinero en su factura de teléfono
Estudios personalizados, gratuitos, de su facturación

Moviline

Movistar

La Junta financiará dos nuevas residencias en Puertollano

M. Barragán

El consejero de Bienestar Social, Santiago Moreno se desplazó a Puertollano para presentar los proyectos de remodelación de la residencia de Mayores y la de Discapacitados.

La ampliación de la residencia de Mayores acogerá a personas que son dependientes, así como aquellas que sólo requieren una asistencia diurna, lo que permite a las personas de la Tercera Edad envejecer en sus propios domicilios. La planta baja del nuevo módulo estará destinada a la atención de las estancias diurnas y contará con un total de 25 plazas. Este servicio ofrecerá a los mayores la posibilidad de que durante el día estén atendidos por el personal de la residencia y reciban sus tratamientos de rehabilitación y por la noche se reincorporen a sus domicilios, ya que en muchos casos las familias no puede hacerse cargo de ellos durante el día por motivos de trabajo, pero si en las noches.

La primera planta se dedicará al cuidado de enfermos psicogeriatricos. Y las otras tres se destinarán a la atención asistencial de mayores dependientes, aquellos que no pueden vivir solos, con unas 75 plazas más. El conjunto de la inversión superará los 480 millones, alrededor de 380 para la obra y 100 para el equipamiento. La licitación de este proyecto y del de la Residencia de discapacitados saldrá en la primera semana de junio.

La Residencia de Discapacitados de Puertollano será la primera de carácter público que se construya en nuestra Comunidad. Este tipo de instituciones se irán extendiendo en toda la región hasta llegar a tener una en cada capital de pro-



vincia más otra en Talavera. En las mismas se dará atención a los discapacitados mayores de 40 años, solucionando el principal problema que se les plantea a los padres, a cerca del futuro de sus hijos cuando ellos desaparecen.

La residencia se ubicará en la Barriada de las 600, estará formada por cuatro módulos de 12 plazas cada uno, es decir, 48 en total. Los módulos son independientes pero permiten una alto nivel de convivencia entre los discapacitados que habitan en cada uno de ellos ya que existen unas áreas comunes. La inversión prevista para la construcción de la citada residencia rondará los 186 millones de pesetas.

En principio al no existir nada más que la Residencia de Puertollano en la misma se acogerá a personas de toda la región para a medida que se vayan construyendo las otras ir delimitando la atención a los discapacitados de la comarca. Santiago Moreno indicó que en el año 2002 la red debe estar finalizada.

El consejero habló también

del Plan Concertado 99, que permite financiar los servicios sociales de base y el mantenimiento de la infraestructura. El importe total de este Plan es de 103 millones de pesetas, de los cuales, 38 provienen de la Junta, 23 del Ministerio y 41 el Ayuntamiento.

Estos fondos van destinados a los programas de Atención a la Infancia, Discapacitados y la Mujer, es decir a todos aquellos colectivos más sensibles. Asimismo, se destinarán en este año 99 31 millones de pesetas para el Plan de Inserción, que recoge un conjunto de medidas preventivas dirigidas a atender a los colectivos que poseen un mayor riesgo de sufrir exclusión social.

En relación a la residencia que ASPADES pretende construir en Puertollano el consejero aseguró que la tramitación de este proyecto está pendiente de que la ONCE de su visto bueno. Por su parte el alcalde señaló que el Ayuntamiento financiará los 10 millones de pesetas que tenían pendientes esta Asociación para acometer a la obra.

La Policía de Proximidad en las calles de Puertollano



Manoli Barragán

La Policía de proximidad se presentó en Puertollano bajo una persistente lluvia. A la «puesta de largo» asistieron el presidente de la Policía Nacional, Juan Cotino, la Subdelegada del Gobierno Mercedes Cuellar, el Diputado por Ciudad Real, Javier Ruperez, el alcalde Casimiro Sánchez y diversos miembros de los cuerpos de seguridad del Estado y locales.

Esta iniciativa que viene funcionando en Ciudad Real desde hace un año, pretende establecer un acercamiento entre policías y vecinos, es decir, mantener un mayor contacto con la ciudadanía para lo cual los agentes realizarán las funciones de patrulla a pie. Además de los vecinos serán puntos de atención los comercios, bancos y centros escolares.

Seis agentes y dos subinspectores del Cuerpo Nacional de Policía, que previamente han recibido la formación requerida para desempeñar esta labor integran la nueva sección que desde el 18 de mayo funciona en Puertollano. La zona centro de la ciudad será en principio la que cuente con la presencia de esta Policía de Proximidad, ya que según informó el comisario Rafael Alonso Iguada, es donde se registran los índices más altos de delincuencia, según demuestran las estadísticas. Con posterioridad se irán incorporando otras áreas de Puertollano. Para Alonso las dos características comunes que definen a los agentes de esta nueva sección son la «experiencia y el conocimiento de la ciudad».

La Subdelegada del Gobierno, Mercedes Cuellar, destacó en el acto de presentación de La Policía de Proxi-

midad que el Gobierno Central puso en marcha la modernización de la policía en el año 96, que ha desembocado en la creación de la sección de proximidad. Asimismo, resaltó que su implantación en Puertollano fue posible gracias a la petición formulada en octubre del 98 por el Ayuntamiento a propuesta del grupo municipal del P.P., cuya portavoz Marien Valdenebro se encontraba entre los asistentes.

Puertollano es tras Ciudad Real el segundo municipio de nuestra provincia en donde se ha puesto en funcionamiento la Policía de Proximidad y el quinto en la región. Con respecto a la calidad del servicio prestado por esta Policía, Mercedes Cuellar aseguró que los ciudadanos «están contentos», porque se trata de un grupo de agentes que tiene un contacto más directo con los vecinos, existe, dijo, «una buena intercomunicación». Y añadió que la seguridad ciudadana no es una cuestión solo policial, sino una labor de cooperación entre los ciudadanos y los cuerpos de seguridad.

El Presidente de la Policía Nacional Juan Cotino señaló que lo esencial del proyecto es que esté unido intrínsecamente a las necesidades de cada lugar. En su opinión la Policía de Proximidad viene a prestar los servicios que tradicionalmente han venido realizando los responsables del Cuerpo Nacional. Cotino aseguró que la finalidad de esta iniciativa se basa en que los ciudadanos conozca no sólo quién es su policía de prevención sino también su detective, para que en todo momento sepa cómo va la investigación que le atañe.

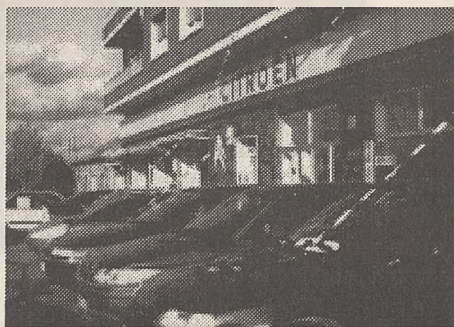

Su
concesionario
Citroën en
Puertollano



Hijos de Florencio Muñoz

ESTAMOS A SU DISPOSICIÓN EN:

Ctra. Puertollano-Argamasilla, km.5

Tels.: 926 477340
926 477341
Fax.: 926 478091



El depósito de La Rincona entrará en servicio

El depósito de agua de La Rincona será puesto en funcionamiento en breve. El Delegado de Obras Públicas, Juan Antonio Fernández Pacheco anunció que, una vez superadas las deficiencias producidas, según indicó por el paso del tiempo y la inoperatividad del mismo, se ha procedido al llenado del primer vaso requisito previo a la puesta en funcionamiento de La Rincona.

Pacheco, señaló que el depósito había permanecido cerrado porque no había sido necesario su uso y es ahora y debido al auge en la edificación del PAU II y la entrada en servicio de las empresas escaparates cuando se requiere su puesta en funcionamiento. Este depósito canalizará también el agua que se suministra a Almodóvar.

Tanatorio

En la última rueda de prensa de la Comisión de Gobierno de esta legislatura se informó de la solicitud realizada por algunos propietarios de terrenos situados en la margen izquierda de la carretera de Almodóvar para la edificación de un tanatorio.

La Comisión de Gobierno acordó dejar en suspenso la tramitación de la licencia de obras en tanto no se inicie el desarrollo del planeamiento urbanístico.

«Esta noche toca»

El proyecto «Esta noche toca», desarrollado por el programa «Alcazul» comenzó su andadura el último fin de semana de mayo. Las actividades desarrolladas por este programa tendentes a crear alternativas saludables para el tiempo libre de los más jóvenes se realizarán en el Centro de Juventud.

La concejala de Juventud, Nieves Cano, quiso salir al paso de las declaraciones realizadas por el presidente de NNGG, en las que calificaba negativamente la labor desempeñada por esta concejalía y la reducción presupuestaria para actividades. Nieves Cano señaló que algunas de las iniciativas dirigidas a los jóvenes se han incluido en otras partidas, como la del Empleo joven o la de viviendas. Asimismo, dijo que los cursos que se ofrecen han ampliado su número y su variedad.

Donativos del Voto para solidaridad

El Ayuntamiento recaudó 430 mil pesetas por medio de los donativos que los ciudadanos de Puertollano dieron con motivo de la celebración de la fiesta del Voto. La Corporación Municipal ha acordado destinar este dinero a la partida de solidaridad que el propio Ayuntamiento posee. Eduardo Martínez, portavoz municipal señaló que un año más se supera la recaudación, que demuestra la generosidad de los ciudadanos de Puertollano

Los niños celebraron el Día del Medio Ambiente en la Dehesa Boyal

Manoli Barragán

Las instalaciones de la Dehesa Boyal sirvieron de escenario para la celebración del Día Mundial del Medio Ambiente, que este año las autoridades municipales adelantaron al viernes 4 de junio al coincidir la celebración con una jornada no lectiva, sábado 5. Casi 700 alumnos de distintos colegios de Puertollano, más uno de Villamayor disfrutaron de una día festivo en plena naturaleza.

Las excelentes condiciones climatológicas posibilitaron que los participantes disfrutaran de un día de campo en convivencia con otros niños y niñas de otros colegios y, al mismo tiempo se pusieran en práctica actividades tendentes a conseguir aumentar su sensibilización ante los problemas que afectan a la naturaleza. Un grupo de monitores de los Scouts de Puertollano se encargó de enseñar a los chavales desde cómo se monta una tienda de campaña hasta qué juegos se pueden realizar cuando uno está en una acampada, o simplemente pasando un día de campo, lejos de los videojuegos y los ordenadores.

Además, los chavales visitaron las nuevas instalaciones que el Complejo de Ocio y Naturaleza posee, como el vivero de plantas, el jardín botánico, donde se les explicó las distintas variedades de flora existentes en la zona. También utilizaron las pistas polideportivas, mientras que tuvieron que conformarse con contemplar la piscina, que entrará en funcionamiento este mismo verano.

El Área de Medio Ambiente del Ayuntamiento de Puertollano en colaboración con las de Cultura y Deportes viene desarrollando desde hace varios años diversas actividades en materia



de educación medioambiental, en las que han participado la mayor parte de los escolares de nuestra ciudad, cuya finalidad es promover entre los más jóvenes hábitos de respeto a la naturaleza y a nuestro entorno.

Para que todo estuviera bajo control voluntarios de Protección Civil y de la Cruz Roja se encargaron de garantizar la seguridad de los chavales dentro del Centro de Naturaleza y subsanar las pequeñas heridas que en estos casos suceden,

cortes y esguinces.

Hasta las instalaciones de la Dehesa Boyal se desplazaron el alcalde, Casimiro Sánchez, que departió amigablemente con los chavales, el concejal de Medio Ambiente Sabas Nogales y el de Seguridad Ciudadana, Mariano Rodríguez. El consejero de Industria, José Sánchez Bódalo aprovechó su visita a la ciudad para acercarse a conocer las nuevas dotaciones del Centro de Ocio y Naturaleza de Puertollano.



Opinión

Los artículos de opinión dirigidos a esta sección no deberán exceder de 1 folio mecanografiado a doble espacio y una cara, han de llegar debidamente identificados con firma, nombre, número del DNI, dirección y teléfono.

Por respeto a la pluralidad ORETANIA se compromete a aceptar aquellas réplicas, matizaciones, sugerencias o quejas que procedan de los lectores y sean de interés general, siempre que se ajusten al respecto que merecen las personas e instituciones.

Cartas al Director

Las cartas dirigidas a esta sección no deberán exceder de 30 líneas mecanografiadas y han de llegar debidamente identificadas con firma, nombre, número del DNI, dirección y teléfono.

Puedes enviar tus cartas al Director o artículos de opinión a:

Dirección Postal:
Oretania
Apartado de correos nº 10
C/ Ave María, 11-1ªA
13500 Puertollano

Dirección electrónica:
oretania@teleline.es

Nota

Debido a la cantidad de artículos de opinión recibidos y a la extensión de los mismos nos vemos en la necesidad de aplazar la publicación de algunos de ellos. Se publicaran todos y por riguroso orden de llegada a nuestra redacción no discriminando ninguno de ellos por su contenido, salvo aquellos que lleguen de una forma anónima.

Oretania

Año 1 - Número 6
Del 1 al 15 de Junio - 1999

Dirección postal:
Oretania
Ave María, 11- 1ªA
Apartado de correos 10
13500 Puertollano
Coordinación
J.C.G.

Redacción
Manoli Barragán
Colaboraciones
Victor Morujo, Luis Fernando
Ramírez Madrid, Enrique Moya,
Raúl Menasalvas, Raúl Muela,
Miguel Ramón García, Mari
Rodríguez Gómez, Javier Villa
Calero, Torresblancas

Edita:
Editorial
C & G
Telf.: 608 882230

Fax: 926 428893
Imprime:
Lozano Artes Graficas

Publicidad:
COMUNICACIÓN
FUTURO
Telf.: 608 882230
Fax: 926 428893

Fotografías:
Archivos Gabinetes de Prensa
Ayuntamientos de Puertollano,
Calzada de Calatrava, Almadén
Maria Jesús Gallego
Deposito Legal:
CR-158-99
Tirada: 3.000 ejemplares

Oretania es una publicación plural. Los artículos y comentarios que en ella aparecen reflejan las opiniones particulares de los respectivos autores. Los contenidos de la publicación pueden ser reproducidos, citando la fuente.

Teatro infantil será una de las actividades. Fin de Curso

La UP de Almodóvar envía la documentación a París



Antonio recibió el premio de manos de Roberto Mur

Manoli Barragán

La Universidad Popular de Almodóvar envió el dossier que recoge la documentación de la presentación de candidatura española en el certamen de Premios Internacionales de Alfabetización que se celebrará el 8 de septiembre en París.

Este premio es organizado cada año por la UNESCO con motivo del Día Internacional de la Alfabetización. La UP de Almodóvar representará a España al haber obtenido el pasado año el Premio Miguel Hernández, convocado por el Ministerio de Educación y Cultura, dirigido a reconocer las experiencias educativas que desarrollen programas de educación de personas adultas.

El alcalde, Antonio León, acompañado de una representación de la corporación municipal recibió el pasado 4 de febrero en Madrid el premio dotado con 1.000.000 de pesetas de manos del Secretario General de Educación, Roberto Mur.

La Directora del Centro Cultural, M^a Dolores Minguillán afirma que cuatro son los ejes

de actuación de la UP de Almodóvar que sirvieron al jurado de los premios Miguel Hernández para acordar por unanimidad este galardón de ámbito nacional. Historia, arte, salud, en el que participan fundamentalmente sectores sociales de la tercera edad y mujeres. El programa de formación para el empleo y de nuevas tecnologías, fontanería, carpintería, psicología, turismo rural, etc en el que participan mayoritariamente jóvenes.

El tercer eje se centra en el enriquecimiento personal y artístico, con una serie de talleres y actividades que potencian el desarrollo personal y la educación para el ocio. Y por último, el programa de profundización en el pasado y la identidad local, con el que se intenta investigar, rescatar y difundir la historia, el patrimonio y las costumbres de Almodóvar.

Fiesta Fin de Curso

La Universidad Popular finalizó en mayo la mayoría de los cursos que se han impartido este año, salvo el de «Psicología de

Mujer» y el de Internet, que al ser financiados por la Junta de comunidades deberán permanecer hasta finales de junio.

Con motivo de este fin de Curso del 99 se han organizado una serie de actividades festivas que comenzarán el 2 de junio. Ese día tendrá lugar un teatro infantil al aire libre, que recorrerá las calle Glorieta del Carmen y Santa Teresa para llegar la Plaza del Calvario donde se realizarán diversas actuaciones para los más pequeños. Ese mismo día a las 8 horas de la tarde se inaugurará en el Centro Cultural Casa de la Marquesa una exposición de pintura de los hermanos Menchón, que permanecerá abierta hasta el 13 de junio. El horario de visita será de 6 a 8.30 horas los días laborables, sábados de 8 a 10.30 y domingos de 12 a 2 de la mañana y de 8 a 10.30 de la tarde.

El 3 de junio tendrá lugar el Fin de Curso en el Patio del Centro Cultural, donde se celebrará una velada musical a cargo de la cantautora Rosa Muñoz, se entregarán los diplomas a los asistentes a los cursos de la UP y se clausurarán las actividades.

La nueva Plaza de Toros cada vez más cerca

Oretania

El Club Taurino de Almodóvar del Campo informa en una nota de prensa remitida a los medios de comunicación del apoyo que los responsables de los grupos políticos municipales del PSOE, P.P. e IU han declarado a la iniciativa de construcción de una plaza de toros multiusos dentro del periodo de tiempo que acabará en la próxima legislatura.

En este sentido se han mantenido reuniones por separado con las citadas opciones políticas con representación en el Ayuntamiento, para acercar posiciones y definir estrategias de cara a poner en marcha el referido proyecto. El Club Taurino, afirman, no ha hecho sino canalizar el sentir mayoritario de a ciudadanía almodovareña y trasladarlo a la Corporación Municipal.

Las conversaciones, continúa la nota, han discurrido por la vía del entendimiento, luego de que el objetivo es asumido por todas las partes y los primeros trámites se iniciarán una vez pasen las elecciones del 13 de junio. En este primer encuentro, señalan, se han consensuado varios puntos, primero que el lugar de ubicación debe ser el mismo que actualmente ocupa el portátil, con objeto de mantener el recorrido tradicional de los encierros. El aforo no deberá sobrepasar las 6.000 localidades, si bien son los técnicos responsables del estudio los que presentarán las alternativas más idóneas. El concurso de ideas, para el que en el actual presupuesto municipal se ha consignado la partida económica, que deberá formalizarse antes de finales de año.

Por último, los dirigentes del Club Taurino alaban el hecho de que las tres formaciones políticas, con sus respectivos candidatos a la alcaldía al frente, hayan asumido el compromiso de no capitalizar, de manera unilateral y partidista su construcción. Comparten la idea de que la obra es de todos y para todos, afirman.

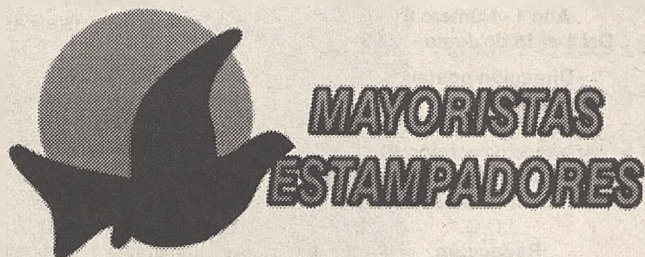

Polígono Industrial «Larache»
C/ Travesías Eras del Cerrillo, 5
13005 Ciudad Real
Tfno. y Fax: 926 212046

Ave María, 11 - 1º A
Tel.: 630 959697
Fax: 926 428893
Email: oretania@teleline.es

Serigraf

DELEGACIÓN EN PUERTOLLANO:

COMUNICACIÓN
FUTURO
PUBLICIDAD

DISEÑO - PUBLICIDAD - REGALOS DE EMPRESA - RECLAMOS PUBLICITARIOS

En julio comenzarán las excavaciones en La Bienvenida

Manoli Barragán

Las excavaciones arqueológicas de La Bienvenida comenzarán este año en el mes de julio y no en el de agosto como venía siendo habitual. La Delegación de Cultura ha solicitado al INEM de Puertollano que realice un proceso de selección entre las personas desempleadas de la comarca con el fin de que sean contratados los operarios que llevarán a cabo los trabajos en el yacimiento romano.

La directora de las excavaciones será este año de nuevo Mar Zarzalejo, a cuyo cargo estarán 17 personas, un técnico superior, otro medio y 15 operarios. El presupuesto destinado para la nueva campaña de excavaciones (que durará cuatro meses) ronda los 15 millones de pesetas, aportados íntegramente por la Junta de Comunidades, según manifestó el Delegado de Cultura, José Fuentes.

Los trabajos que se realizarán a partir del 1 de julio consistirán en las tareas de investigación, consolidación de las estructuras, ya que tras el largo periodo de inactividad es necesario a veces reconstruir algunas de los soportes utilizados por los investigadores. Y continuar con nuevas intervenciones dentro de un radio de acción delimitado por los expertos.

Los restos arqueológicos encontrados son clasificados y se envían al Museo Provincial de Ciudad Real. Sin embargo, José

Fuentes asegura que en el momento en que Almodóvar cuente con un Museo Municipal que reúna las condiciones que garanticen la seguridad de los objetos, la Junta los cederá para que sean expuestos en esta localidad. Si bien la titularidad de los mismos continuará en poder de la Junta.

Los trabajos de investigación han sacado a la luz fundamentalmente piezas de cerámica en muy buen estado de conservación, un mosaico, que fue extraído el año pasado procediendo posteriormente a la restauración de las teselas desaparecidas. Así como la estructura de casas y de una plaza central.

Sisapo

El yacimiento de La Bienvenida es un asentamiento humano que tiene su origen en el siglo VIII antes de Cristo, en la época de transición de la Edad del Bronce a la del Hierro como un área periférica de Tartesos, con relaciones con el Yacimiento de Medellín y lo que luego sería La Vía de la Plata. Pero en este yacimiento también se han encontrado restos de la cultura Ibérica y romana. Desde esta zona, conocida por los antiguos como Sisapo, se controlaba las explotaciones de mercurio, cinabrio, plata y plomo circundantes. Su decadencia llegó a partir del siglo III en paralelo a la del Imperio Romano y de su economía comercial.

Una rotonda dará acceso a la carretera de Puertollano

Oretania

El Ayuntamiento de Almodóvar iniciará en breve las obras de construcción de una rotonda a la entrada del municipio en la carretera CR 410, que une esta localidad con Puertollano.

El alcalde, Antonio León justifica la realización de esta obra al tratarse de un tramo conflictivo en cuanto al tráfico se refiere, pues en este punto se unen varias conexiones con el Municipio, calles Cuerda, Ramón y Cajal, Idelfonso Romero, Venezuela y Navas de Tolosa, así como con la carretera de Puertollano.

La nueva rotonda tendrá forma de elipse con 5 metros

de ancho mínimo, y supondrá una inversión de aproximadamente 8.500.000 pesetas, de las cuales la Junta aportará cerca de 5.000.000. El Ayuntamiento a través del Fondo Regional de Ayuda a los Municipios y del convenio con el INEM, que financia el I Plan de Empleo costeará el resto de la inversión.

Además está prevista la supresión del desnivel de la calle Venezuela y crear un carril adicional desde el que se pueda acceder a las calles colindantes que desembocan en la carretera de Villamayor, de este modo asegura el alcalde se facilitará el acceso a la carretera de Villamayor desde la de Puertollano.

54 nuevos empleos se han creado en la Mancomunidad

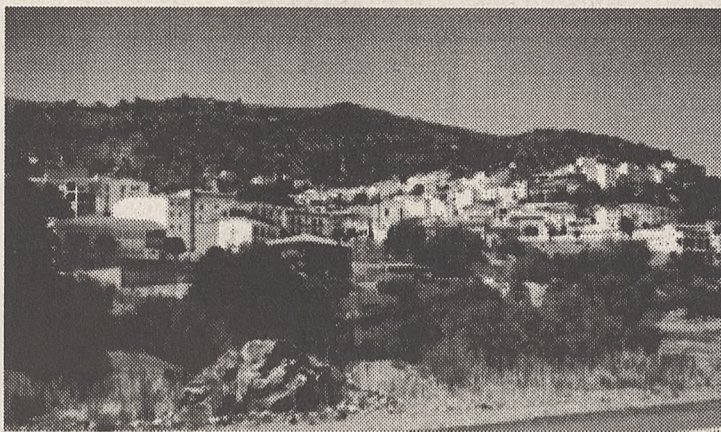

Fuencaliente desde la carretera

Manoli Barragán

Los proyectos procedentes de la iniciativa privada dentro del ámbito de la Mancomunidad Valle de Alcuía y Sierra Madrona han arrojado un balance de 54 nuevos puestos de trabajo, de los cuales 40 han sido por un periodo indefinido, 22 hombres y 18 mujeres. Y 14 contratos temporales, 8 hombres y 6 mujeres, según los datos facilitados por el presidente de este organismo, Antonio León.

En cuanto a las empresas se han creado un total de 9 de nueva creación y 2 se han consolidado. Antonio Moreno vicepresidente de la Mancomunidad, afirma que los fondos provenientes del PRODER han servido para consolidar empresas de dulces y derivados de Brazatortas y Cabezarribas del Puerto. Asimismo, se ha destinado otra parte a la modernización de las cooperativas de aceituna que existen en los ocho municipios mancomunados.

Moreno se lamenta de que hasta el momento no se hayan presentado proyectos ganaderos, y justifica esta ausencia al carácter absentista de los propietarios de las fincas, de quienes dijo, que

limitan el desarrollo de la comarca dado su excasa implicación, ya que en muchos casos son personas que viven en las grandes ciudades.

Cabezarrubias del Puerto se sitúa encabeza en volumen de inversión pro habitantes, seguida de Brazatortas, Fuencaliente y Almodóvar, ocupando el último lugar Solana del Pino. Estas cifras, señaló el alcalde de Almodóvar demuestran que la inversión no es para el municipio mayor, «como muchos pensarían», sino que dependen de la iniciativa privada de los ciudadanos de cada uno de los pueblos mancomunados.

Inventario de Ganadería y minería

Los últimos proyectos aprobados en la reunión del Pleno de la Mancomunidad celebrado el 25 de mayo, van encaminados a realizar un inventario de toda la ganadería del Valle de Alcuía y Sierra Madrona, señalización de las vías pecuarias y recopilación de informes y fotografías con objeto de elaborar un libro. El mismo trabajo se quiere realizar en el tema de la minería, con el fin de promocionar la zona, señaló Antonio León.

La consolidación del Turismo rural ha sido otro de los objetivos financiados por el

PRODER y promovidos por empresas o particulares. En este sentido se han puesto en marcha iniciativas tendentes a mejorar la calidad de los servicios existentes y la ampliación de lugares de alojamiento que ofrecen alternativas al tiempo libre. Así el número de plazas se ha aumentado en 14, si bien a éstas habrá que añadir la oferta de los cinco Casa Rurales, cuyos proyectos ya han sido aprobados.

Entre las propuestas para el futuro cabe destacar la instauración de una Feria Comarcal que se celebraría en Almodóvar en el mes de marzo. En la misma se realizaría una exposición de productos agrícolas y ganaderos de la Mancomunidad. Además de una muestra de operadores de turismo rural con el objetivo de que la oferta turística de la comarca sea conocida por los propios habitantes de la zona, así como de los de otras localidades o provincias.

El vicepresidente de la Mancomunidad indicó que una de las proyectos de su grupo político en Cabezarribas del Puerto es crear un Centro de Interpretación de la Transhumancia. En el que se acogería a escolares por un periodo de dos o tres días, enseñándoles qué era la transhumancia, la historia, etc. Después se pondría en práctica, los chicos acompañados de monitores y de pastores harían un traslado del ganado aprovechando las cañadas y el deslinde caminos en el triángulo entre Brazatortas, Puerto de Ventilla e Hinojosas. Antonio Moreno considera que este sería un proyecto novedoso y a la vez serviría para recuperar parte de nuestra historia.

La Bodega del Cacho



ALMODÓVAR

C/ CIMADEVILLA, 16
TELF.: 926 484029

Siete grupos participaron en Almadén en el XII Encuentro de Corales de Castilla La Mancha, el de más solera de la Región.

XII Encuentro de Corales



Oretania

Como cada año desde hace más de dos lustros, Almadén organiza su XII Encuentro de Corales de Castilla La Mancha, el de más solera de la región, durante los días 29, 30 y 31 de mayo en el Teatro Municipal Cervantes con la participación de siete agrupaciones de la comunidad autónoma. En el acontecimiento se pudo escuchar composiciones autóctonas de la región «Salve del crepúsculo manchego» o locales como «Naciste Almadén».

La tradición de la afición almadenense al coro se remonta a más de un siglo, gracias a la denominada antaño Masa Coral de Mineros, que formada por obreros de la mina suponía un momento de relajación para estos esforzados trabajadores, los cuales «hacían la vaca» (aperitivo) y cantaban en las tabernas tras dar ganarse el jornal, explica Mari Carmen Montes, concejal de Cultura de Almadén,

cuyo Ayuntamiento organiza el evento.

Intensa y Centenaria afición local

Esta fuerte afición se traduce actualmente en la existencia de tres masas corales en Almadén: la de los Mineros, integrada por hombres; y la Masas Coral de la Tercera Edad y la de la Asociación Cultural Amigos de la Música. La de Mineros, con discos grabados, ha actuado en escenarios nacionales e internacionales, como en Londres, cosechando éxitos sonoros en su trayectoria.

El Encuentro de Corales de Almadén va a más cada año que pasa. Así en la presente edición participan siete corales, una más que durante la pasada. Acostumbra a ser una constante que el teatro Cervantes, con un aforo de 600 personas, se llene a rebosar en cada sesión.

A partir de las 8.30 de la

tarde y durante cada uno de los tres días se fueron sucediendo las actuaciones de las diferentes corales, que fueron presentados por los locutores radiofónicos Fernando Fuentes y Rosa Conde, de Onda Mancha Almadén. Así, el sábado 29 actuarán la Coral de Nuestra Señora de Asunción de Puertollano y la Coral de la Tercera Edad del Hogar del Pensionista de Almadén.

El domingo 30 le toca el turno a la Coral Polifónica Universitaria de Ciudad Real, de la Universidad de Castilla La Mancha, y a la Coral de la Asociación Cultural Amigos de la Música de Almadén.

El lunes 31, Día de Castilla La Mancha, hubo sesión triple. La noche del 29 cantaron la Polifónica Santísima Trinidad de Torralba de Calatrava; el Coro de la Asociación de Mujeres Rumbrosas de Chillón y los Coros y Rondalla de la Asociación Cultural Amigos de la Música de Almadén.

Tras siglos de añadidos sin cuidado de la belleza arquitectónica

La Ermita de Fatima recuperada

La Ermita de Fatima recupera su encanto original del siglo XVI y la Plaza de Toros luce ya chimeneas y techumbres nuevas

Oretania

La Ermita de Fátima, la más antigua de Almadén y que data del siglo XVI, vuelve a recuperar su aspecto original tras haber eliminado la mayoría de los añadidos en sucesivas restauraciones a lo largo de sus cinco siglos de historia. A fines de este mes, uno de los templos religiosos más entrañables para los almadenenses lucirá su aspecto inicial.

El Ayuntamiento de Almadén, una vez terminó la restauración y recuperación original de la fachada de la Iglesia de San Juan (siglo XVIII, plaza del Ayuntamiento) esta primavera, financiada con recursos municipales, siguió con su política de invertir en el cuidado del patrimonio local, tanto civil como religioso.

Al buen ritmo de las obras, también financiadas por el Ayuntamiento (más de 60 millones de pesetas), que se llevan a cabo en la Plaza de Toros y que permite ya ver la belleza de parte de sus singulares chimeneas y techumbres restauradas, se suma las actuaciones en la Ermita de Fátima, que se iniciaron a comienzos de este año, y terminarán para fines de junio tras haber invertido 10 millones de pesetas, financiadas en parte con fondos PRODER.

La Ermita de Fátima, ubicada en la calle Ramón y Cajal, a la salida hacia Chillón, e inmersa en el conjunto de chalets de los responsa-

bles de Minas de Almadén, que ocupan este extremo de la ciudad, no presentaba hasta ahora su aspecto original, siendo su configuración fruto de varias restauraciones a lo largo de los siglos.

Según explica la alcaldesa Josefa Babiano, siguiendo el proyecto de los servicios técnicos municipales de Obras, en esta Ermita, de honda vocación religiosa para los almadenenses, ya se han acondicionado cubiertas y forjados, así como se le ha colocado una espadaña nueva, respetando la ornamentación exterior de la misma.

El espacio religioso cuenta además con un mejor aprovechamiento de su interior, ya que se ha abierto dos huecos con arcos de medio punto, formación de aleros y construcción de altar nuevo, impermeabilizándose toda la estructura interior para evitar la humedad, y, por supuesto, pintándose. La Ermita empieza a lucir también en su exterior zócalo nuevo de piedra, que realza su belleza.

Inicialmente, esta rehabilitación se pensaba emprender como proyecto de una Casa de Oficios durante el 98, proyecto que no concedió el INEM pese a los continuos requerimientos y facilitación de datos desde el Consistorio. El Ayuntamiento optó entonces por acometer él mismo el proyecto, que cuenta con una importante financiación de fondos PRODER.

Video Chus
Venta TV. HI-FI y VIDEO

**OFERTA
PRIMAVERA
EN
VIDEO CHUS**

C/ Vélez, 3 Puertollano - Tel.: 926 431638

CCD-TR415



video Hi8 XR



InfoLITHIUM



VIDEO VHS
CON CANAL +
P.V.P. 29.900 ptas



TELEVISION 14"
Con Mando a Distancia

P.V.P. 19.900 ptas

EQUIPO MUSICA HI-FI SONY



P.V.P. 29.900 ptas
Garantía: 5 años

PVP 82.900 ptas.
10 Mensualidades de: 8.290 ptas

Porque nos preocupa
TU salud

Porque nos preocupa
TU seguridad



Diputación Provincial
de Ciudad Real

La Diputación Provincial de
Ciudad Real, única administración
Pública que junto a los Ayuntamientos
consorciados invierten más de 1600 millones
de pesetas.

TRABAJAMOS POR UNA SOCIEDAD DE PROGRESO Y
FUTURO

Al margen de las competencias sanitarias nosotros
invertimos en salud

EMERGENCIA CIUDAD REAL UN SERVICIO EN ALERTA

Ana Valderas, presidenta de la Asociación Santa Agueda, es una mujer que resurgió de sus cenizas, pasó por una terrible enfermedad a la que venció doblemente, en el terreno sanitario y en el ánimo. Lejos de abatirse Ana decidió que su experiencia serviría a otras afectadas y en su empeño ha conseguido que la sociedad de Puertollano se sensibilice con esta enfermedad.

Ana Valderas Calero

«Creí que me moría, siempre me consideré una mujer fuerte, capaz de afrontar los problemas de la vida pero fue superior a mis fuerzas. No tuve tiempo para prepararme, todo se me vino abajo de repente y lo único que hacía era llorar. Aún hoy no puedo ocultar mi emoción pero soy capaz de contener las lágrimas».



La ex ministra de cultura participó en el congreso celebrado en Barcelona

La Asociación Santa Agueda, es una organización de ayuda a las mujeres mastetomizadas, ¿cómo surgió en Ana Valderas la idea de crear esta Asociación?

R- Coincidió con el momento en que me diagnosticaron cáncer de mama, me di cuenta de que en Castilla La-Mancha no existía ninguna asociación a la que pudiera recurrir. A través de una revista supe que en Barcelona había una de mujeres mastetomizadas y me marché allí para hablar con ellas. Fueron muy amables, me ayudaron en aspectos tan útiles como qué era una quimioterapia o dónde podía comprar una peluca, en aquel momento no pensé que me implicaría en una organización de autoayuda, pues estaba tan deprimida y agobiada que creía que mi dolor y mi angustia eran sólo míos y tenía que superarlo yo sola.

A partir de que comenzaron a darme los ciclos de quimioterapia empezó a aflorar en mí la inquietud por crear una asociación. Desde el principio supe que era un tema muy serio, mi único objetivo era conocer a otras mujeres que hubieran sufrido un cáncer y estuvieran vivas, buscaba un testimonio de vida y esperanza, eso me animó a luchar. Así, me puse a hablar con el alcalde para que nos cedieran un local dentro del Área de la Mujer, que nos fue concedido. Al principio éramos cuatro mujeres con algo en común el haber sufrido una mastetomía radical. Confeccionar los estatutos fue lo más complicado porque no existía ninguna asociación similar en nuestra región, pero nos fijamos unos objetivos fundamentales ayudar a las mujeres que padecían cáncer de mama y a sus familiares y orientarlas.

Santa Agueda ha ido creciendo en estos años hasta el punto de que habéis llegado al Consejo Regional de la Mujer

R- Sí, estamos representadas en Toledo donde tenemos la oportunidad de expresar nuestros problemas, porque hay un antes y un después de esta enfermedad. Ahora mismo queremos poner en marcha un proyecto de ayuda previa a la operación y postoperatoria. A una mujer que se le detecta un cáncer de mama debe ser tratada incluso antes de pasar por el quirófano, ya que desde ese preciso instante le surgen dudas, miedos y angustias y necesita que alguien le informe, le responda a todas sus preguntas y le de la tranquilidad y el valor para hacer frente a esta enfermedad. Tampoco podemos olvidar que cuando la mujer se marcha a casa se encuentra sola, sin autoestima, su marido en el trabajo y sus hijos en el colegio, con este proyecto lo que pretendemos es que tenga a alguien con quien conversar, que le ayude a superar el proceso traumático por el que pasa. Esperemos que se nos concedan las subvenciones necesarias y podamos llevarlo a la práctica.

¿Qué debe hacer una mujer cuando se le detecta esta enfermedad?

R- Lo primero que tiene que hacer es confiar plenamente en su médico, aunque puede visitar a todos los especialistas que desee, contrastar opinio-

*Quiero quedarme aquí siempre
delante de tus ojos en tu recuerdo,
que cuando leas mis versos
te acuerdes que yo no soy persona,
que soy «regalador de sueños».*

*No quiero ser polvo que desplace
al viento y pueda nublar los ojos
de quien mira la vida con ilusión.
¡Aunque la ilusión tengan que
inventarla cada mañana!*

*No quiero ser polvo, que quiero ser
«regalador de sueños».*

*Por eso quiero quedarme
en tu recuerdo,
para que no me recuerden
como persona,
sino como «regalador de sueños».*

*Regalador de Sueños.
Manuel Muñoz Fernández*

nes no es malo. Lo segundo venir a la Asociación Santa Agueda, por una razón muy sencilla aquí va a conocer a mujeres que ya han pasado por esta enfermedad. Sólo las personas que han sufrido un cáncer de mama se pueden implicar emocionalmente, sentimentalmente tu familia, o amigos te pueden animar, pero únicamente quien ha estado en tu situación comprende lo que tú sientes, el calvario por el que estas pasando. Además, la experiencia del testimonio es la mejor terapia, el ver a otras mujeres que han luchado y han vencido al cáncer te proporciona la fuerza necesaria para seguir adelante. En nuestra Asociación ofrecemos una información completa, intentamos mitigar su angustia. Nuestras voluntarias se encargan de visitar a las enfermas tanto en el Hospital como en su casa, esta labor anónima es una de las más importantes, saben escuchar, apoyarlas huyendo de las típicas frases como «no te preocupes, todo va a salir bien» etc. Sin duda, el testimonio de otras se convierte en el mayor soporte para una mujer que padece un cáncer de mama.

Santa Agueda proporciona una prótesis a todas las mujeres con independencia de que sean socias o no al dejar el Hospital. Consideramos que en los albores

Concentración de Encajeras en Puertollano



**MUEBLES
FERNANDEZ**

C/ HERNÁN CORTÉS, 10 - TEL.: 926 426972
13500 PUERTOLLANO

**3 BUENO
ONITO
ARATO** Tienda Joven

Amargura, 9 - Tlf.: 926 413644
13500 Puertollano

Taller de Electricidad

Valentín

ESPECIALIDAD EN ELECTRICIDAD Y SISTEMAS
ELECTRONICOS DEL AUTOMOVIL

Gran Capitán, 33 - Telf.: 926 425711-13500 Puertollano

del siglo XXI es patético que la mujer salga del hospital con un pecho menos. Este simple gesto ayuda a muchas mujeres que tras la operación pierden la autoestima, piensan que han perdido parte de su feminidad y la prótesis evita que al mirarse a un espejo noten ese vacío, al menos el físico.

Las mujeres se preguntarán principalmente si la atención sanitaria en relación al cáncer de mama en Puertollano es buena, ¿cómo valorarías el equipo médico del Hospital Santa Bárbara?

R- La atención hospitalaria en estos casos se reparte entre la primera y la tercera planta, reservada a la sección de ginecología a cuya cabeza está una eminencia el doctor Luque. Este profesional ha confeccionado un excelente equipo de ginecólogos, además, ha traído a Puertollano los últimos avances en la lucha contra el cáncer de mama. Hace poco se ha inaugurado una sala de quimioterapias en la tercera planta. Estamos muy bien atendidas, recibimos un gran servicio de oncología. Aún así, las mujeres que opten por marcharse a otros hospitales, pueden hacerlo, cada uno debe acudir a donde su fe o sus convicciones la lleven, pero yo recomendaría a las mujeres que tengan que pasar por esta enfermedad que no se vayan buscando algo mejor porque en Puertollano contamos con una atención de primera clase, tanto los médicos como el equipo de enfermeras.

Lo único que necesitamos en nuestra región es una Unidad de Patología mamaria, que creo que en el nuevo hospital de Ciudad Real se va a poner en funcionamiento. Esta Unidad permite a las mujeres la posibilidad de recibir un tratamiento de radioterapia en el mismo Hospital donde se ha operado, sin tener que desplazarse a Madrid como sucede ahora.

El cáncer es una enfermedad que se puede vencer, ¿en que porcentaje, si podemos hablar de cifras, se cura?

R- En un 50% el cáncer se cura y en algunos casos el porcentaje aumenta. Todo depende de en que grado de desarrollo se encuentre el cáncer. El profesor Estapé, una eminencia en oncología siempre dice que no es lo mismo para una persona que pasen 30 días a que lo dejes 1000 días. La salvación depende sobre todo de la detección precoz, de erradicar el tumor lo antes posible. Y añade que para el año 2050 no existirá esta enfermedad porque se darán una serie de factores, avances en biología molecular, vacunas, detección precoz, que harán posible controlarla.

Entonces que le recomendarías a las mujeres.

Ana Valderas junto al profesor Estapé



Junto a Ana Valderas y la ex-ministra Carmen, podemos ver a Cristina Hollos

R- Ante todo autoexploración y realizarse periódicamente revisiones médicas. Para las mujeres mayores de 45 años, que tiene un mayor riesgo, está la caravana de la Junta, que lleva a cabo una labor excepcional. No queda ningún pueblo por pequeño que sea sin que reciba la visita de esta caravana de detección precoz, sin la cual a muchas mujeres del ámbito rural se les diagnosticaría la enfermedad cuando ya fuese tarde. Algunos dicen que este servicio es muy costoso, yo creo que más dinero cuesta financiar una guerra, mientras que poniendo al alcance de todas las personas estos servicios se consiguen salvar vidas. Sobre todo haría especial hincapié en las abuelas, ya que los últimos informes han demostrado que al aumentar la longevidad de las mujeres se incrementa el riesgo de padecer un cáncer porque muchas de nuestras abuelas no han oído hablar de este tema, ni acuden a las revisiones periódicas. Y es fundamental que todas las mujeres vayan a realizarse una mamografía.

Las mujeres jóvenes que no entran dentro de los servicios de esta caravana deben autoexplorarse a menudo, tendrían que ser algo tan habitual como depilarse. Trascurridos unos días de haber finalizado la menstruación es conveniente realizarse una autoexploración y en caso de encontrarse algo anormal acudir en seguida al médico.

La quimioterapia suele convertirse en el principal temor de las enfermas.

R- Tienen miedo a la quimioterapia por falta de información y de comunicación. En los hospitales te informan de lo imprescindible pero no saben comunicártelo, y no es lo mismo. Los médicos deben ser conscientes de la situación anímica de la mujer e implicarse hasta la médula, que no nos convirtamos en un número más. El peor día de mi vida fue cuando me dieron la noticia por eso creo que los médicos deben contarte lo que padeces pero al mismo tiempo deben saber cómo decirlo.

Las mujeres tienen miedo a la quimioterapia porque siempre se ha oído, «que mala te pondrás, vomitaras, se te caerá el pelo...». Afortunadamente hoy en día existen unos tratamientos que van en paralelo a la quimioterapia que te ayudan a paliar estos síntomas. Yo lo he vivido, no te dan ganas de ir a bailar, pero tampoco se pasa tan mal, de ahí la importancia de la información.

Antes nos has hablado del profesor Estapé, ¿cuando lo conociste?

R- El profesor Estapé organiza cada año un congreso sobre oncología y cáncer de mama en Barcelona, en uno de estos congresos el profesor, que había oído hablar de Santa Agueda me invitó a asistir. Allí le conocí, ese mismo año pensé en pedirle que participará en la inauguración de nuestro curso, en realidad nunca creí que fuese a aceptar. Ni te imaginas la alegría que me causó cuando me contestó diciéndome que asistiría, porque este hombre iba a traernos la información sobre todo los avances del cáncer de mama, no en vano es catedrático de la Universidad de Barcelona y trabaja en el servicio de oncología del Hospital Clínico. A partir de entonces nuestra relación se ha ido incrementando. Este año nos traerá la II Jornada sobre Educación Pública, que se celebrará el 19 de octubre con motivo del Día Internacional del Cáncer. El profesor Estapé adora Puertollano porque dice que en ningún sitio a encontrado a unas mujeres mastetomizadas tan luchadoras y tan llenas de alegría y esperanza.

¿Cómo ha cambiado tu vida?

R- Ha cambiado para bien. Tengo lo que se conoce con el nombre de «síndrome de Lázaro», gracias al cáncer de mama he aprendido a valorar las pequeñas cosas de la vida, me he enriquecido espiritualmente. Saboreo cada momento, si llueve o hace sol para mí, fenomenal. El secreto de esta lucha es ilusión y coraje para afrontar todo lo que te venga.

La Dehesa Boyal es un ambicioso proyecto medioambiental, que auna la formación e interpretación de la naturaleza en donde los escolares de la ciudad o de la comarca aprenderán los sistemas de cultivo, a reconocer la flora del entorno y a respetar el Medio Ambiente. Pero también es un centro de ocio en el que los visitantes podrán pasar un día en un paraje emblemático para Puertollano, disfrutando de un merecido descanso o practicando algún deporte.



La Dehesa Boyal

Manoli Barragán

Las bases de lo que hoy es la Dehesa Boyal las pusieron los diferentes cursos que la Escuela Taller impartió en varios años, desde carpintería, fontanería, cerrajería, jardinería. Cuando desapareció la Escuela Taller, los trabajadores del Ayuntamiento se hicieron cargo de esta zona, a la que en los últimos años el dinero proveniente del MINER, ha dado el impulso definitivo para su puesta en marcha.

Aula de Naturaleza

Podríamos dividirla en dos partes diferenciadas, una gestionada directamente por el Ayuntamiento, que comprende el vivero, una huerta escolar, el invernadero, las aulas de la naturaleza y el campamento juvenil e infantil. Por la huerta y el vivero han pasado hasta el momento varios colegios de Puertollano. En sus visitas los chavales han aprendido a labrar la tierra siguiendo el método tradicional, con un arado y un burro. También han plantado algunas hortalizas, tomates y cereales, trigo y cebada. En el vivero sus profesores les han mostrado la gran

variedad de plantas que crecen en la Dehesa Boyal, y algunos han creado su propio herbolario, etc., dependiendo de las actividades que cada uno de los profesores han propuesto en estas visitas guiadas.

Por su parte, el Ayuntamiento está preparando una guía de plantas de la Dehesa Boyal, que se regalará a los escolares y a las personas que realicen actividades formativas. En esa guía se recoge el nombre de la planta, el vulgar y el científico, una breves características y una foto de la misma, no se trata de una publicación exhaustiva sino de para todos los públicos.

Además en las aulas que existen se desarrollan diversos actos culturales y educativos, así durante los dos campus de fútbol que se celebrarán este verano, los chavales recibirán clases de inglés u otras materias, además de aprender la técnica del fútbol. Estos campus, como ya ocurriera el año pasado, permitirán que los chicos convivan durante unos días en el campamento juvenil, alojados en una de las dos cabañas de madera, con las que cuenta este campamento. Cada una de estas cabañas tiene 8 habitaciones con dos literas, lo que supone un total de al-

rededor de unas 40 plazas. Aunque en los próximos años se construirá alguna caseta más hasta llegar a una ocupación para 70-80 personas, pues en opinión de Antonio Rodríguez, concejal de Cultura de Puertollano, esta capacidad permitiría poder acoger a diferentes clases de uno o de varios colegios.

El campamento juvenil es gratuito, el Ayuntamiento, previa instancia, concede a los centros o asociaciones que lo soliciten el permiso para utilizar las mencionadas instalaciones, además la empresa encargada de gestionar el restaurante deberá poner precios especiales a los grupos allí instalados.

En el nuevo bloque de obras que se realizarán en breve está prevista la construcción de los servicios para el campamento juvenil y el acondicionamiento de una pequeña caseta para convertirla en un botiquín y enfermería donde podrán ser atendidos los chavales en caso de sufrir algún pequeño percance o leve enfermedad.

Centro de ocio

La segunda parte, de ocio, donde estarán el restaurante, la piscina, las pistas de tenis y



Regalos **DARRO**

TEJIDOS
TEXTIL
HOGAR

EL PROGRESO

CONFECCION E INSTALACION
DE CORTINAS

C/ Juan Bravo, 13 - Tel.: 926 431891 · 926 422452

FRUTOS SECOS:

CRUJI

Refrescos-Comestibles-Bocatas

GARCILASO DE LA VEGA, 11 - PUERTOLLANO

El PP de Argamasilla centra su programa en la formación de los jóvenes

Oretania
El P.P. de Argamasilla presentó la candidatura que concurrirá a las próximas elecciones municipales del 13 de junio. En relación a la anterior legislatura repiten la concejala de cultura, Gloria Carrión y el concejal de Deportes, José Daniel Rubia. Mientras que el teniente de alcalde y la concejala de Bienestar Social pasan a ocupar puestos más relegados, por decisión en ambos casos personal.

La cabeza de lista, María Luisa Piedrabuena afirmó que la candidatura que presenta el partido popular está caracterizada por la juventud del conjunto de sus miembros y añadió que aunque en Argamasilla concurrirán cinco listas, su partido obtendrá la mayoría absoluta. Los ciudadanos de Argamasilla, dijo, sabrán valorar la gestión que este grupo municipal ha desarrollado en estos años.

En este sentido señaló que se habían invertido 400 millones de pesetas sin haber solicitado ningún crédito, y pagando el crédito que el anterior equipo de gobierno había dejado. En el tema del empleo aseguró que se ha dado trabajo a numerosos ciudadanos de la localidad, sin embargo reconoció que si es difícil gobernar una casa, más cuando se trata de un pueblo de 5.400 habitantes, aún así señaló que «se ha tratado de llegar al mayor número de personas del municipio.

En cuanto a la asignatura pendiente de esta legislatura,

María Luisa Piedrabuena declaró que había sido sin lugar a dudas la construcción del Instituto de Enseñanza Secundaria Obligatoria, del que espera que antes del 13 de junio se ponga la primera piedra de este centro que ha sido posible gracias a la colaboración de todo el pueblo.

El programa electoral en línea general incide en la formación de la gente joven, indicó la candidata del P.P., ya que de esta forma se fomenta el autoempleo, que paliaría el desempleo existente en la localidad. Otro de los proyectos de futuro es la formación de jóvenes voluntarios que quieran colaborar en una especie de patrullas verdes. Asimismo, esperan que la residencia de ancianos pueda ser una realidad en la próxima legislatura. El Medio Ambiente es otro de los puntos notables dentro del programa del Partido Popular en la localidad.

María Luisa lamenta que la política de la Junta se haya olvidado de Argamasilla, exceptuando el primer año en el que se le concedió una subvención para reformar el Mercado Municipal. Sin embargo, continúa, la petición para la canalización de la «Reguerita», tras la tercera inundación que sufrió el pueblo, fue denegada por falta de presupuesto, cuando a Puertollano se le han concedido varios miles de millones de pesetas, señaló Piedrabuena. En la Diputación dijo haber sido tratada como a una más.

Antonio León: «tenemos una lista con ganas de trabajar por el desarrollo»

Oretania

Casimiro Sánchez acompañó a el PSOE de Almodóvar en la presentación de su candidatura para las próximas elecciones municipales. Casimiro, candidato socialista en Puertollano, aseguró estar convencido de que Antonio León continuaría como alcalde de Almodóvar el 14 de junio y afirmó que entre ambos políticos había existido una buena relación de trabajo y personal.

Antonio León destacó el hecho de que la lista sea totalmente nueva, sólo repite el candidato a la alcaldía y esté compuesta por 5 mujeres, de las que dijo habían sido escogidas por el partido no por cumplir una cuota sino por su preparación. «Hemos creado una lista nueva con ganas de trabajar por el desarrollo comarcal», indicó.

Antes de entrar a explicar el programa el candidato socialista señaló que el futuro de los municipios está en la unión en trabajar juntos por un proyecto. Las líneas básicas de actuación del programa socialista de Almodóvar son el empleo. como eje primordial la creación de empleo estable para lo que es imprescindible primeramente crear la infraestructura necesaria, el polígono industrial. Potenciar las empresas agroalimentarias, no en vano no podemos olvidar que Almodóvar es un pueblo agrícola, dijo.



Antonio León Tirado en compañía de Casimiro Sánchez

Los socialistas ponen especial hincapié en dos colectivos, Juventud y Mujer, en ambas áreas se pretende crear los Consejos Locales respectivos y fomentar políticas activas que incentiven proyectos de autoempleo. En Cultura, apuestan por continuar la labor de la Universidad Popular o realizar un inventario del Archivo Municipal para que los investigadores tengan acceso a el mismo.

Debido a la particularidad de Almodóvar que posee 10 pedanías, han considerado oportuno confeccionar un plan de aldeas en el que se recogen las principales carencias de cada una. Y en el ámbito comarcal apuestan por el desarrollo de la Mancomunidad y su ampliación a nuevos pueblos como Puertollano o Argamasilla. Asimismo, Antonio León, señaló que «la Mancomunidad es un organismo donde trabajamos sin distinción de grupos políticos, por lo que ningún partido debería hacer bandera de ella»

Francisco Espinosa. repite como candidato a la Alcaldía de Calzada de Calatrava.

Presentada la Lista Municipal renovada del P.S.O.E.

En un acto público, que contó con la presencia de Clementina Díez de Baldeón, Nemesio de Lara y Cristina Quintana, Francisco Espinosa presentó la candidatura municipal que el P.S.O.E. va a presentar en Calzada de Calatrava de cara a las elecciones municipales del próximo 13 de junio, encabezada nuevamente por él.

La candidatura que fue apoyada por unanimidad de los militantes del Partido Socialista de Calzada de Calatrava, mantiene en los cuatro primeros puestos al actual equipo de gobierno, garantizando la cohesión y la extraordinaria gestión desarrollada en esta y anteriores legislaturas. El resto de los componentes son nuevos, incluyéndose en la misma cuatro mujeres en los ocho primeros puestos y también cuenta con jóvenes, atendiendo la demanda de renovación que viene exigiendo el Partido Socialista y la Sociedad.

Francisco Espinosa expresó en este acto su satisfacción del trabajo realizado y agradeció la colaboración prestada por los compañeros y compañeras del actual Grupo Municipal, al mismo tiempo que destacó el empleo, la preocupación por el medio ambiente, mejoras de las infraestructuras y el mantenimiento y mejora de la educación, la sanidad y las prestaciones sociales como pilares básicos del programa electoral a realizar en los próximos cuatros años.

El P.S.O.E. de Argamasilla de Calatrava presentó el programa electoral

Oretania

Fernando Calso, candidato a la alcaldía de Argamasilla de Calatrava, y acompañado por la diputada nacional Clementina Díez de Baldeón, presentó en un acto público, celebrado en los salones de la Casa de Cultura, el programa electoral del Partido Socialista.

El programa se basa en doce puntos:

- 1º Desarrollo Empresarial.
- 2º Servicios Públicos y Urbanismo.
- 3º Ecología y Medio Ambiente.
- 4º Cultura
- 5º Educación
- 6º Juventud
- 7º Mujer
- 8º Tercera Edad
- 9º Sanidad y Consumo
- 10º Agricultura y Ganadería.
- 11º Deportes.
- 12º Protección Civil.

Nuestro Pueblo

Contigo

Fernando Calso Fernández

ARGAMASILLA DE CALATRAVA

PROGRAMA ELECTORAL

ELECCIONES MUNICIPALES 1999

ELECCIONES MUNICIPALES Y AUTONOMICAS 1999

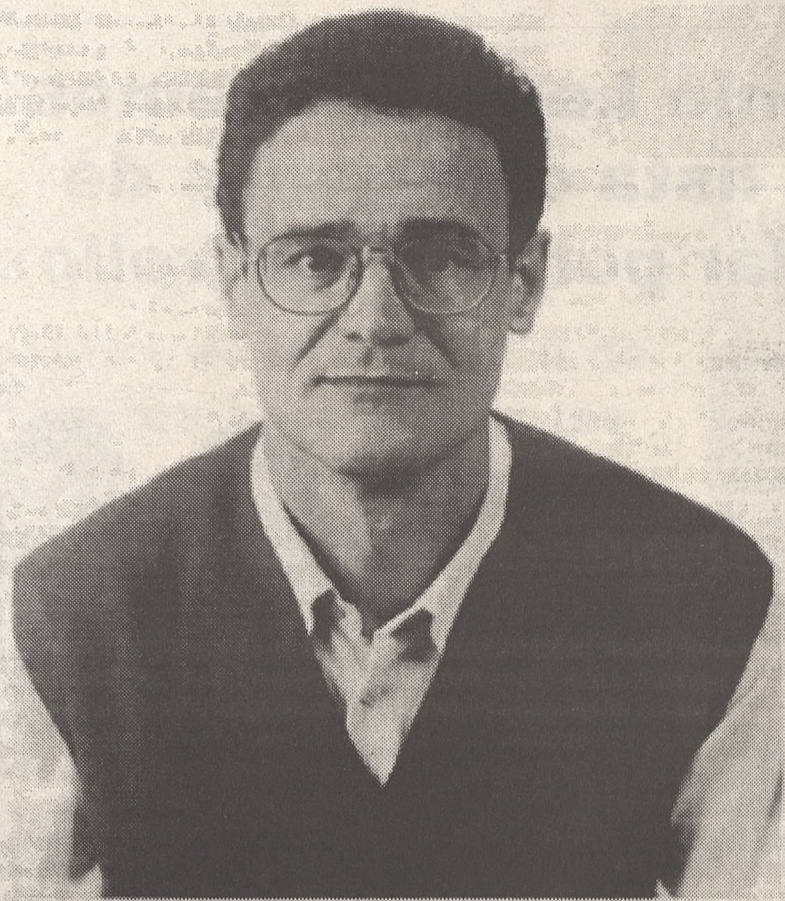

Florentino López Montero



Trabajamos por *Puertollano*

Tiene 43 años, es maestro y licenciado en sociología por la Universidad Complutense de Madrid. Trabaja en el C.P. «Doctor Limón» en la barriada de «El Pino» desde el año 1981. Parte de su tiempo libre lo dedica a la actividad política: fue concejal de nuestro Ayuntamiento desde 1983 hasta 1995 y actualmente es coordinador local de I.U. Desde el inicio de su actividad profesional milita en el Sindicato de Enseñanza de CC.OO. Apasionado de la bicicleta, es socio del Club Ciclista Puertollano desde su fundación. Hoy es el candidato de Izquierda Unida a la Alcaldía de Puertollano.

Estimado/a ciudadano/a:

Me dirijo a ti para darte a conocer en un breve resumen lo que I.U. es y desea para Puertollano.

Hoy no es inútil resaltar que I.U. es una opción política de izquierda que aspira a una sociedad más justa y más solidaria. Governaremos y gestionaremos los intereses colectivos desde esta sensibilidad política, con realismo, conocimiento y sentido común. Desde nuestro Ayuntamiento se pueden resolver problemas como el agua, mejorar los actuales niveles de empleo y exigir con determinación los servicios culturales y educativos que nuestro pueblo demanda.

No es posible entrar en el siglo XXI sin hacer compatible el desarrollo económico y la calidad de vida. ¿Quién ha dicho que el desarrollo tecnológico, las comunicaciones, la competitividad, et., tienen que llevarnos necesariamente a ciudades inhóspitas, contaminadas, saturadas, en las que no es posible pasear, habitar, convivir?

En Puertollano, sin olvidar lo hecho, es posible y necesario avanzar en la mejora del aire que respiramos y en la consolidación de las zonas verdes. Debemos facilitar la introducción de nuevas prioridades: el transporte público, el uso de la bicicleta, las calles peatonales, la recogida integral de residuos; de esta manera, haremos una ciudad todavía más habitable, para facilitar la convivencia y la calidad de vida de todos.

No estaría completa esta breve carta de quien aspira a representarnos en el Ayuntamiento, si no dejara por escrito mi compromiso solidario con los sectores más desfavorecidos de la sociedad, de luchar contra la pobreza y la exclusión social, potenciando un sistema público de servicios sociales que le haga efectiva.

No tenemos ninguna varita mágica para solucionar los problemas. Ofrecemos honestidad en la gestión pública porque no estamos atados a ningún interés privado. Creemos firmemente que podemos colaborar eficazmente, con tu confianza, en poner a nuestra ciudad en las mejores condiciones para que progrese en armonía con nosotros y con la naturaleza que nos rodea.

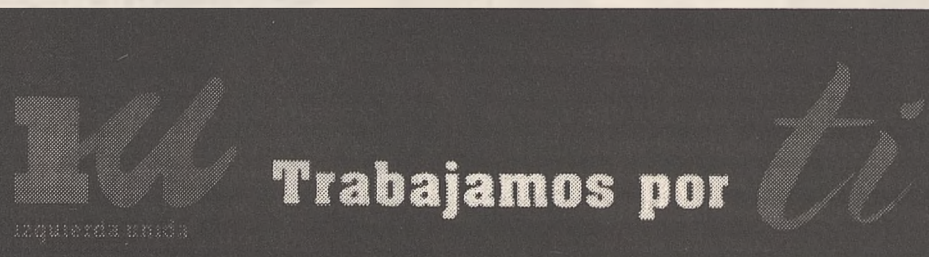

RESUMEN DEL PROGRAMA MUNICIPAL

*** Tomaremos medidas para hacer efectivo el reparto del empleo:**

- Los trabajadores del Ayuntamiento tendrán una semana laboral de 35 horas sin reducción salarial.
- Suprimiremos las horas extraordinarias, salvo aquellas que sean inevitables.
- Seremos rigurosos en la aplicación de la ley de incompatibilidad

***Las empresas de trabajo temporal precarizan el mercado hasta límites insoportables. Ante esta situación, I.U. adquiere el compromiso de:**

- No conceder subvenciones ni establecer convenios de colaboración con las empresas de trabajo temporal. Tampoco recurriremos a las ETTs para cubrir puestos de trabajo municipal.

***Elaboraremos un proyecto de fiscalidad específica (bonificaciones, subvenciones, cesión de suelo) que suponga un apoyo dedicado a las empresas que se implanten en nuestro municipio y generen empleo.**

***Incrementaremos el compromiso presupuestario municipal en los diferentes planes de empleo.**

***Nuestro Ayuntamiento debe ser un ejemplo permanente de una gestión pública de calidad y para conseguirlo:**

- Simplificaremos los trámites burocráticos.
- Gestionaremos directamente determinadas obras y servicios
- Controlaremos eficazmente las obras y servicios realizados o gestionados por empresas privadas, a través del Servicio de Inspección de Obras y Servicios.

***Exigiremos, reivindicaremos ante las administraciones competentes el aumento de la capacidad de embalse. En este sentido, proponemos:**

- La separación del agua para el consumo industrial y el de la población.
- El recrecimiento de la presa del Montoro.

***Reivindicaremos permanentemente y exigiremos el comienzo inmediato de las obras para construir la variante Sureste que comunicaría los principales centros productivos y evitaría el tráfico pesado por la ciudad y la variante Noroeste, que comunicaría el final de la autovía con la N-420.**

***Todos somos conscientes de la importancia del Complejo Industrial. Desde el Ayuntamiento debemos estar atentos a los niveles de empleo tanto directo como indirectos que allí se generen, asumiendo como propios las reivindicaciones de los trabajadores en defensa de los puestos de trabajo.**

***Izquierda Unida, asumiendo errores pasados, reivindicará ante la Universidad Regional facultades oficiales para Puertollano.**

***Volveremos a exigir la consolidación del conservatorio de Música y la oficialidad de la Escuela Municipal de Danza y un centro propio para la Escuela de Idiomas.**

***Apostaremos decididamente por la Escuela Pública con el compromiso claro de elevar la calidad de la enseñanza, mejorando las instalaciones de los centros y exigiendo el cumplimiento estricto de lo estipulado en la LOGSE.**

***Avanzaremos en la consecución del 0,7% del Presupuesto para las políticas de solidaridad.**

***Potenciaremos los servicios sociales en las barriadas.**

***Trabajaremos para hacer una ciudad más habitable y ecológicamente sostenible:**

- Promoviendo la recogida selectiva integral de los residuos sólidos urbanos.
- Ampliando y consolidando las zonas verdes.
- Mejorando el transporte público.
- Ampliando la red de calles peatonales.
- Facilitando el uso de la bicicleta.

Izquierda Unida presenta un proyecto comarcal

Oretania

La coalición Izquierda Unida recogerá en cada una de las programas electorales de las localidades donde presente candidatura a las próximas elecciones municipales, un programa de actuación comarcal.

IU se compromete a consolidar la Mancomunidad del Valle de Alcudia Sierra Madrona, porque según Florentino López, es una herramienta eficaz para el desarrollo sostenible de los pueblos que la forman. Y en este sentido abogan por la creación de nuevas mancomunidades, como la relativa al agua, ya que estas entidades permiten una mayor gestión de algunos servicios municipales y el marco propicio para acceder a los fondos estructurales y de cohesión.

El desarrollo local en palabras de Antonio Moreno, vicepresidente de la Mancomunidad, no significa una sustitución de las actividades agroganaderas de la comarca por otras de turismo, sino que estas últimas sirvan de complemento a las primeras. Así, apuestan por el cooperativismo, medidas de protección de las explotaciones agrícolas o ganaderas familiares, desarrollo del tejido de PYMES (Pequeñas y Medianas Empresas), de las Casas de Oficios y Escuelas Talleres, continuar la labor realizada por Almodóvar a través de los módulos de Formación y Empleo y extenderlos a otras localidades.

La ordenación del territorio, mediante el inventario de caminos y la articulación de las vías de comunicación rural, son otras medidas que desde I.U. considerarán imprescindibles para garantizar el desarrollo económico de la comarca. En relación al turismo rural, el programa electoral comarcal de esta coalición apuesta por la mejora y ampliación de la infraestructura turística, poniendo especial énfasis en la calidad y el servicio. Asimismo, proponen potenciar la red de balnearios. Por último en el tema del Medio Ambiente sus propuestas se centran en conseguir la declaración de Parque Natural del Valle de Alcudia y preservar los recursos naturales de la comarca.

Candidatos en la comarca de IU

Varios de los candidatos de IU de la comarca de Puertollano comparecieron ante los medios de comunicación para explicar sus proyectos locales. Así, por Brazatortas el candidato José Luis Casillas Canal, actual teniente alcalde por el PSOE, considera que existen muchos instalaciones municipa-

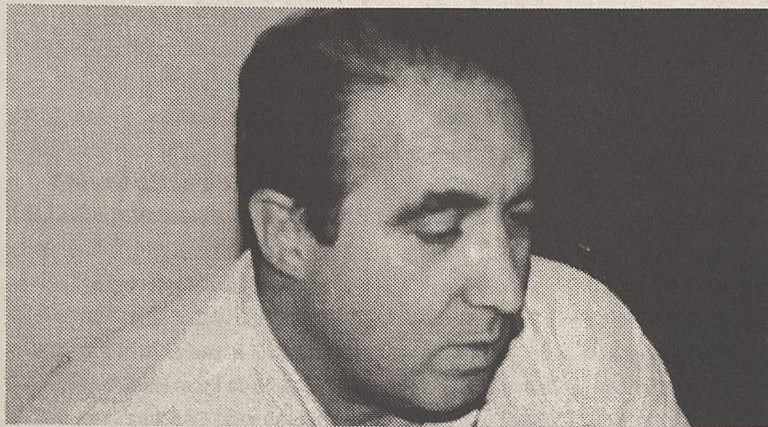

Antonio Moreno Valiente candidato a la alcaldía de Cabezarrubias del Puerto

les que están siendo infravaloradas, la vivienda y el trabajo son otro de los puntos del programa de IU en Brazatortas. En cuanto a su participación en la anterior legislatura en el equipo socialista, José Luis Casillas señaló que se trabajaba dictatorialmente de ahí su renuncia.

El candidato por Hinojosa, Manuel Calero cree que la construcción de viviendas sociales será una de las reivindicaciones de su futuro gobierno, así como prometió una gestión clara y eficaz.

José Antonio Gonzalo candidato por Argamasilla explicó que las líneas de actuación de su programa se centran en la Educación con la construcción definitiva del Instituto de Enseñanza Secundaria y del nuevo Colegio San Blas. Garantizar la canalización del agua desde Puertollano, para que pueda ser utilizada en caso de sequía. Crear una Mesa Local de Empleo, así como un Museo y una Guardería Infantil son algunas de las propuestas que esta coalición presentará en Argamasilla.

En Almadén, apuestan por el reparto del empleo, renunciar a la utilización de las ETTs y ofrecer una gestión pública de calidad. El candidato de IU, Roberto Fernández Bioque, considera imprescindible la construcción de una Hospital en esta localidad.

Antonio Moreno, candidato en Cabezarrubias del Puerto, asegura que la gestión municipal parece estar «anestesiada desde que se terminaron de pavimentar las calles». Critica que tras cuatro años de gobierno los concejales de la oposición no tengan acceso al estado actual de las finanzas públicas. Entre las propuestas de su grupo, Moreno destaca la iniciativa de convertir el Ayuntamiento en un lugar de participación para todos los ciudadanos, mediante un sistema de plenos abiertos. La recuperación del Pozo del Bañero, que conllevará la creación de varios puestos de trabajo directos y algunos más indirectos. Las cooperativas agrícolas, o

poner en funcionamiento la Piscina Municipal.

Angel Morena, candidato de IU por Almodóvar señaló que el programa local de su formación tiene como ejes centrales el empleo, la educación, la juventud y la mujer, sin olvidar el medio ambiente. Asimismo, en relación a las pedanías de Almodóvar explicó que aunque la calidad de vida se ha mejorado mucho, sin embargo hay que seguir profundizando. En este sentido abogó por la el cambio de la normativa municipal para que los vecinos de cada una de las pedanías puedan elegir a sus alcaldes pedaneos, es decir, la persona que les representa en el Ayuntamiento de Almodóvar.

Críticas a ICAM

Florentino López Montero considera que el PSOE de Puertollano ha cometido una grave equivocación al incluir en sus listas a dos personas que en el pasado tuvieron un «comportamiento político rechazable», dijo.

El coordinador de Izquierda Unida reprobó por un lado el que las dos concejales de I.U., que salieron de la coalición tras la escisión de ICAM, se pasarán al grupo mixto ostentando el cargo que según sus palabras, les había sido concedido por los votantes de I.U. Montero señaló que hubiera sido más ético abandonar dicho cargo y dejar que otros miembros de la coalición continuaran trabajando por el proyecto por el cual habían sido elegidos.

Por otro lado, reprobó la aptitud del PSOE, que «ha acogido a estas personas en sus listas» comentó. Y añadió que los ciudadanos rechazan este tipo de comportamientos político. Asimismo indicó que la inclusión de estos miembros de ICAM, suponen un obstáculo a los posibles pactos postelectorales. En todo momento Florentino quiso dejar constancia de que su crítica no se centraba en el acuerdo ICAM-PSOE, sino a la inclusión de los miembros que abandonaron Izquierda Unida y se llevaron consigo el cargo de concejal.

Garrido apoyó en Puertollano la candidatura de Marien

Oretania

El Partido Popular presentó la candidatura de Marien Valdenebro a la alcaldía de Puertollano en un acto en el que participaron diversas personalidades de la vida política municipal y regional, entre los que se encontraban, el Presidente de la Diputación, Jesús Garrido, la subdelegada del Gobierno, Mercedes Cuellar, el diputado Gabriel Rodado, o la presidenta provincial de NNGG, Mari Carmen Fúnez.

Previamente a la celebración del acto, tuvo lugar una rueda de prensa para los medios de comunicación en la que intervinieron la candidata a la alcaldía de Puertollano por el P.P., Marien Valdenebro y el Secretario General del Partido Fernando Rodrigo. Este último dijo de la candidata que había sido escogida por el buen trabajo que ha realizado en estos años de oposición en el Ayuntamiento de Puertollano y aseguró que conseguiría la alcaldía.

Ante las preguntas de los periodistas, Marien quiso dejar claro que no existían diferencias en el seno del Partido entre la Ejecutiva Municipal y Provincial, «más bien son otros los que están empeñados en que existan», afirmó Marien. Por su parte el Secretario General se re-

firió a los cambios acaecidos en la lista de los populares y señaló que se habían debido a motivos personales y a una modificación en el número de orden.

Los responsables del PP de Puertollano adelantaron cuales iban a ser la líneas de actuación de su programa, el empleo, la Educación y la Cultura, motores del desarrollo, afirmó Marien. En su opinión se deben reivindicar estudios universitarios para Puertollano, que permitirán que nuestros jóvenes, dijo, se queden en la ciudad. Además de darle un impulso al polígono industrial, facilitando el asentamiento de empresas lo que repercutirá favorablemente en Puertollano ya que los jóvenes y no tendrán que marcharse fuera para poder trabajar. Esto ha sido lo más negativo de estos años de gobierno municipal socialista, continuó, «estamos perdiendo habitantes y nosotros queremos darle a nuestra ciudad el empujón que se merece».

En relación a los fondos que el MINER destina a las cuencas mineras, Fernando Rodrigo manifestó que Puertollano tiene un Gobierno Central que ha posibilitado que esas ayudas lleguen a la ciudad, que deberían servir para realizar invertir en infraestructuras «de fuerte impacto».

Pacheco pidió a IU respeto a sus decisiones internas

Manoli Barragán

El PSOE e ICAM-NI salieron al paso de las declaraciones realizadas por Florentino Fernández a cerca de la inclusión de miembros de ICAM en la lista socialista a la alcaldía de Puertollano. El secretario General del SOE en Puertollano, Pacheco pidió a los candidatos de I.U. el mismo respeto a sus decisiones internas que su partido demostró cuando en las filas de esta coalición se produjo la escisión de ICAM.

Asimismo, señaló que el acuerdo entre estos dos partidos había sido el resultado de la unión de dos programas de izquierda y no de personas. Animó a la coalición de I.U. a que defina con-

tra quién está su mensaje si contra la derecha o contra las fuerzas progresistas. Y pidió que la campaña se ciñese a los programas y no al enfrentamiento de los partidos de izquierda y entre personas, porque dijo «ese no es nuestro estilo».

Por su parte, Tomás en representación de ICAM-NI, explicó que I.U. es una coalición de partidos y que fue una resolución política de la presidencia Federal de Izquierda Unida la que les expulsó a los miembros de ICAM, «no nos fuimos, nos echaron» matizó Tomás.

Apostamos, continuó, por el diálogo, por el entendimiento, el consenso de toda la izquierda, «aquí es donde nos encontrarán no en el enfrentamiento»

ELECCIONES MUNICIPALES Y AUTONOMICAS 1999

CANDIDATURAS

Abenójar

Partido Socialista Obrero Español-progresistas (P.S.O.E.)

- 1- Manuel Muñoz Muñoz
- 2- Emilio Moreno Chillarón
- 3- María del Rosario Cardos Montero
- 4- Manuel Padilla Moreno
- 5- María del Prado Padilla Chillarón
- 6- José Javier Gijón Ungria
- 7- Angel Loro Camacho
- 8- Isabel Moreno Vargas
- 9- Miguel Gerrato Sampablo

Partido Popular (P.P.)

- 1- Juan Antonio Fernández Jiménez
- 2- Nemesia Iain Chillarón
- 3- Santiago Lillo Gordillo
- 4- Francisco Javier Chillarón Cáceres
- 5- María Luisa Bravo Chillarón
- 6- María Elena Alcalde Rodríguez
- 7- Valentina Cardos Martínez
- 8- Encarnación Soría Lillo
- 9- Olga García Cabanillas

Agudo

Partido Popular (P.P.)

- 1- Francisco Barba
- 2- Baldomero Orellana González
- 3- Inés María Fernández
- 4- Rafael Naharro Roque
- 5- Jacinto Vera Bolaños
- 6- Emiliano Mansilla Romero
- 7- Julián Daza Sevilla
- 8- Rosa María Pizarro Orellana
- 9- Heliodoro Vera Vera
- 10- Isaac Jesús palomares Campo
- 11- José Antonio López Barba

Agrupación Independiente Democrática de Agudo (A.I.D.A.)

- 1- Rafael Muñoz Palacios
- 2- María del Carmen Mansilla Orellana
- 3- Reyes Campos Ajenjo
- 4- José Palomares Mansilla
- 5- Rafael Victoriano Romero Romero
- 6- Pedro Marín Vera
- 7- Francisco Javier Pallejero Orellana
- 8- José Miguel Romero Pacha
- 9- María Carmen Gorrillo Patiño
- 10- Antonio Piedras Gutiérrez
- 11- J. Angel Pérez Jiménez

Socialistas Independientes (A.S.I.)

- 1- Saturnino Manuel Ajenjo Vera
- 2- David Arias Mansilla
- 3- María Leonor Sánchez Fernández
- 4- Celestino Fernández Mansilla
- 5- Emilio García Castillo
- 6- Ángeles Alcocer Garrido
- 7- Angel Serrano García
- 8- Andrés García Moreno
- 9- María Estrella Romero Pizarro
- 10- José Antonio Alcobendas Bolaños
- 11- Lorena Romero López

Partido Socialista Obrero Español-progresistas (P.S.O.E.)

- 1- Jacinto Fernández Rodrigo
- 2- Pedro Antonio Estevez Martínez
- 3- José Antonio Rubio Castillo
- 4- Josefa Redondo Bolaños
- 5- José Redondo Castillo
- 6- Pablo Vera Mansilla
- 7- Demetrio López Fernández
- 8- Juliana Gutiérrez Bolaños
- 9- Pedro Castillo Urbina
- 10- Felipe León Alcobendas
- 11- María Esperanza Agudo López

Alamillo

Partido Popular (P.P.)

- 1- Alvaro Antonio Fernández Jurado
- 2- Rafael Fuentes Balseras
- 3- María del Prado Sánchez Hiruela
- 4- Aquilino Estrella Chamero
- 5- Julio Angel Carro Redondo
- 6- Angel Antonio Silvestre Quintana
- 7- Genaro Andraos Santos

Partido Socialista Obrero Español-progresistas (P.S.O.E.)

- 1- Jerónimo Sepúlveda López
- 2- María Victoria Hidalgo Cisneros
- 3- Pablo Fernández Fernández
- 4- Argimiro Cejudo Gómez
- 5- Román Sánchez Rueda
- 6- María Josefa Romano Sánchez
- 7- Antonio Calvo Sánchez

Aldea del Rey

Partido Popular (P.P.)

- 1- Ramón Zamora Morales
- 2- Inocente Sánchez Ciudad
- 3- Miguel Morales Molina
- 4- Claro Barba Merino
- 5- Fulgencio Flox Rodríguez
- 6- Pablo Jesús Molina Ciudad
- 7- Segunda Barba Mora
- 8- Santiago Moreno Sánchez
- 9- María Angeles Morena Naranjo
- 10- Lorenzo Jesús Rodríguez Molina
- 11- Teodoro Barba Barba

Partido Socialista Obrero Español-progresistas (P.S.O.E.)

- 1- Santiago Francisco Ciudad Ruedas
- 2- Amador Caballero Naranjo
- 3- José Luis González Rodríguez
- 4- Santiago Real Molina
- 5- Román Zapata Bravo
- 6- María Eufrosia Pardo Alcaide
- 7- Aurelio Villanueva Merino
- 8- María Aurora Zapata Delgado
- 9- Saturnino Sobrino González
- 10- Miguel Angel Roldán Fernández
- 11- Luis Angel Merino Villanueva

Almadén

Partido Popular (P.P.)

- 1- Luis Gómez Camarero
- 2- José Rodríguez Puerto
- 3- Isabel Bejarano Romero
- 4- Francisco Hidalgo Franco
- 5- Francisco Cabrera Sánchez
- 6- Juan Miguel Jurado Vergara

- 7- Luisa Abril Abril
- 8- Pedro Mérida Calderón
- 9- Carmen Calderón García Donas
- 10- José Francisco Campos Rivallo
- 11- María del Pilar Algora Barba Romero
- 12- Manuel López Simancas
- 13- Antonia Lorenzo Galán

Alternativa Ciudadana Independiente de Almadén (A.C.I.A.)

- 1- Rafael Antonio Moyano Delgado
- 2- María del Carmen Rodríguez Ortiz
- 3- Julia Elia Montes Agudo
- 4- José Antonio Calvo Babiano
- 5- Luis Gallego Preciado Cano
- 6- César Manzanares Jugo
- 7- Pedro Miguel García Zamorano
- 8- María Angeles Osorio Saucedo
- 9- José Luis Santos Dieguez
- 10- Rosa Rascón Calderón
- 11- Angel Matias Delgado Gil
- 12- Rosa María del Pozo Hernández
- 13- María del Prado Guerrero Arce

Izquierda Unida- Izquierda de Castilla-La Mancha (I.U.)

- 1- Roberto Fernández Vioque
- 2- Pablo Moyo Rascón
- 3- Manuela Angel Quintana
- 4- Jesús Anselmo Rodríguez Plomo
- 5- Marcos Pizarro Francisco
- 6- Paula María Bejarano Franco
- 7- José Moyano Tejero
- 8- Domingo Delgado Rubio
- 9- Rosa Cañamero Bonilla
- 10- Alfonso Antonio Bejarano Franco
- 11- Balbino Trenado Gallego
- 12- Angel Delgado-Aguilera Rodrigo
- 13- Julián Pavón Torres

Partido Socialista Obrero Español-progresistas (P.S.O.E.)

- 1- Josefa Babiano López
- 2- José Luis López Rubio
- 3- Julián Díaz Nuñez
- 4- María del Carmen Montes Pizarro
- 5- Apolinar Ruiz Castellano Hidalgo
- 6- Siro Ramiro Nieto
- 7- Rosa María Rivallo Sánchez
- 8- José Félix Pizarro Montes
- 9- Julia Peralvo Sánchez
- 10- Francisco Ceciliano Francisco
- 11- María Josefa Medina Sánchez
- 12- María José Franqueza Palacio
- 13- Nicolás Rodríguez Sánchez

Unión Centrista-Centro Democrático y Social (U.C.-C.D.S.)

- 1- José Corchero Pizarro
- 2- Estanislao Delgado Martín
- 3- Juan Montes Capilla
- 4- Antonio Díaz Motra
- 5- Carmen Mora Trujillo
- 6- Vicente Hervás Bautista
- 7- Pilar Muñoz Gallego
- 8- Jesús Sampablo Fernández
- 9- Alfonso Risco Durán
- 10- Gregorio Campos Soriano
- 11- Florencio Marchante Cantón
- 12- Francisco José Gómez Aguilera
- 13- José Paz Fuentes

Almadenejos

Partido Popular (P.P.)

- 1- Francisco Carrasco Delgado Aguilera
- 2- María Inmaculada Barahona Moreno
- 3- Antonio Abejaro Poveda
- 4- Laura Serrano Mohedano
- 5- Antonio Murillo Sainz
- 6- Máxima Chillarón Lillo
- 7- José Gallego Jaraba

Partido Socialista Obrero Español-progresistas (P.S.O.E.)

- 1- Luis Fernández Montenegro
- 2- Amparo Ruiz Velazquez
- 3- José María Romero Cuesta
- 4- Luis Calvo de Mora Riballo
- 5- Miguel Moreno Sánchez
- 6- Pedro Bravo Calvo
- 7- Antonio Pérez Solana

Union Centrista-Centro Democrático y Social (U.C.-C.D.S.)

- 1- Rosa Bueno Fernández
- 2- María Jesús Vígara de la Fuente
- 3- Pedro Solana López
- 4- Raquel Rubio Estévez
- 5- Victoriano Flores Navas
- 6- Manuel Rubio Paredes
- 7- Rosa María Romero Rubio

Almodóvar del Campo

Partido Socialista Obrero Español-progresistas (P.S.O.E.)

- 1- Antonio León Tirado
- 2- Manuel Santísima Trinidad Soria López
- 3- Francisca Ibañez Crespo
- 4- Manuel Buitrago del Burgo
- 5- Jacinto de Gregorio García Minguillán
- 6- Manuela Barragán Serrano
- 7- Felipe Lara Anguita
- 8- Angel Fúnez Fernández
- 9- Florentina Barroso Morera
- 10- José Luis Fúnez Fernández
- 11- María Teresa Fisac López
- 12- José Antonio Calvo Romero
- 13- Rosario de Gregorio Sendarrubias

Izquierda Unida-Izquierda de Castilla-La Mancha (I.U.)

- 1- Angel Morena Sánchez
- 2- Vicente Polo Redondo
- 3- M^a del Carmen Espinosa de Gregorio
- 4- Luis Nevado García Minguillán
- 5- Carmen Morena Sánchez
- 6- Santiago Campos Molina
- 7- Mates Rojas Guevara
- 8- Felipe Fernández Guarnizo
- 9- Julián Vicario Muñoz
- 10- Juan Castillo Prieto
- 11- Juan Centeno Ruiz
- 12- Juan Francisco Espinosa de Gregorio
- 13- Luis Espinosa Hipólito

Partido Popular (P.P.)

- 1- José Lozano García
- 2- Jesús González Serrano
- 3- M^a Teresa Almodóvar Martín del Burgo
- 4- Ramón del Burgo Fernández
- 5- Fernando Arriaga Cervera

- 6- José Castillo García
- 7- José García Minguillán Martín
- 8- Aurora Rey Aragón
- 9- Juan Gómez Trapero
- 10- Manuel Ruiz Pozo
- 11- Pedro Mayordomo Santiusta
- 12- María del Carmen Lozano Moreno
- 13- Telesforo Ruiz Moreno

Argamasilla de Calatrava

Partido Popular (P.P.)

- 1- M^a Luisa Sacramento Piedrabuena León
- 2- Antonio Lozano Raya
- 3- Gloria Carrión Arroyo
- 4- Juan Daniel Rubia Rodríguez
- 5- Miguel Angel Martín Valero
- 6- María Teresa Zabala Salicio
- 7- María Isabel García Moya
- 8- Santos Trapero Viñas-Independiente
- 9- Alicia Aguilar Barba
- 10- Prospero Domínguez Piris
- 11- Antolino Roales Sánchez
- 12- Valentín Medina Lozano
- 13- Antonia Rodríguez Mora

Partido Socialista Obrero Español-progresistas (P.S.O.E.)

- 1- Fernando Calso Fernández
- 2- Rafael Rodríguez Pérez
- 3- Francisco Fernández Cofrade Gómez
- 4- Jacinta Monroy Torrico
- 5- Ventura Huertas Serrano
- 6- Ana Belén Sierra Medina
- 7- Socorro Letrado García
- 8- María del Prado Solis Alcaide
- 9- Francisco José Risco Sánchez
- 10- Benjamín Molina García
- 11- Gema Muñoz Prado
- 12- Rosa María García Trujillo
- 13- Luis Sánchez Ruiz

Tierra Comunera-Partido Nacionalista Castellano (T.C.-P.N.C.)

- 1- Godofredo Muñoz Ramírez
- 2- Manuel José Rodríguez Hidalgo
- 3- Julio Fernández García
- 4- Alicia Muñoz Ruiz
- 5- Eduardo García Gavilán
- 6- Miguel Angel Fernández Muñoz
- 7- María de las Mercedes Sánchez Gil
- 8- Lina Huertas Morocho
- 9- José Javier Domínguez Raya
- 10- María de los Angeles Sánchez Gijón
- 11- Fermín Bermejo Sánchez Molina
- 12- Angel Luis Rubio González
- 13- Juan José Fernández Muñoz

Izquierda Unida-Izquierda de Castilla-La Mancha (I.U.)

- 1- José Antonio Gonzalo Millán
- 2- Domingo Cameros Aris
- 3- Carlos Gustavo Sierra Medina
- 4- Gema Corrales Mora
- 5- Julián Lajara Rodríguez
- 6- Francisca Huertas Serrano
- 7- Leandro Corrales Espinosa
- 8- Luis de Gregorio Redondo
- 9- Francisco Manuel Soto Fernández
- 10- Juan Antonio Zamora Arcediano
- 11- Ramón Luna Cerro
- 12- Vicente Morales Pomares

ELECCIONES MUNICIPALES Y AUTONOMICAS 1999

CANDIDATURAS

13- Pascasio Huertas Calso

Partido Regionalista de Castilla-La Mancha (P.R.C.M.)

- 1- Rafael Muñiz Cano
- 2- Jacinto Alonso Rabadán
- 3- Eloisa Margarita Martín Domínguez
- 4- Enrique Gregorio Trapero Gijón
- 5- José López Domínguez
- 6- María Dolores Quilón Navas
- 7- Jacinta Fernández Martín
- 8- Fernando Escobar Barajas
- 9- Lorenzo Pinilla Córdoba
- 10- Esteban Muñoz Ciudad
- 11- Enrique García Camero
- 12- Ana Rosa Quilón Navas
- 13- José Fernández Morales

Brazatortas

Partido Socialista Obrero Español-progresistas (P.S. O.E.)

- 1- Constanza Lozano Alarcón
- 2- José Álvarez Chamizo
- 3- Santiago Alarcón Montero
- 4- Francisca Rodríguez Borlado
- 5- Teodora Fernández Olmo
- 6- Ana Vanesa Fernández Montesinos
- 7- Manuel Gómez Ramírez
- 8- Francisco Lozano García
- 9- Felipe Ferreiro García

Izquierda Unida-Izquierda de Castilla-La Mancha (I.U.)

- 1- José Luis Casillas Canal
- 2- Antonio López Cecilia
- 3- Soledad Toledano Burgos
- 4- Fabián Lillo Caballero
- 5- Antonio Soto Jurado
- 6- Hilario Arévalo Gómez
- 7- Lidia Bonillo Díaz
- 8- José Blaquez Sereno
- 9- Guillermo Usero Toledano

Partido Popular (P.P.)

- 1- María de los Dolores Muñoz Molina
- 2- Isabelo Vargas Calvo
- 3- Juan José Domínguez Lozano
- 4- José López Canal
- 5- José Benito Antón Castellanos
- 6- Lorenzo Lillo Caballero
- 7- Andrés Lozano Vicario
- 8- Isabelo Vargas Fernández
- 9- José Luján Gallardo

Cabezarados

Partido Popular (P.P.)

- 1- Angel Adriano Fernández Espinosa
- 2- José Luis Sánchez Monescillo
- 3- Juan Bautista Coello Yébenes
- 4- Gregorio Fernández Mohedano
- 5- Martín Pavón Pardo
- 6- Luis Fernando Zamora Monescillo
- 7- María de las Mercedes Lozano Herrera

Partido Socialista Obrero Español-progresistas (P.S.O.E.)

- 1- Félix Morales Arévalo

- 2- Pedro Alberto Naranjo Rodríguez
- 3- Francisco Sanz Chillarón
- 4- María del Carmen Álvarez Morejudo
- 5- Guzmán Chillarón de la Rubia
- 6- Luis Mario Diestro Fernández
- 7- Eva María Caballero Granado

Cabezarrubias del Puerto

Partido Popular (P.P.)

- 1- Venancio Ruiz Serrano
- 2- Inocente Ruiz Serrano
- 3- María Teresa Ruiz Ibáñez
- 4- José Luis Moreno Megina
- 5- Francisco Javier Fernández Moreno
- 6- Javier Usero Burgos
- 7- Florian Serrano López

Partido Socialista Obrero Español-progresistas (P.S.O.E.)

- 1- José Castañeda Roa
- 2- Florencio Ruiz Moreno
- 3- Concepción Castañeda Sánchez
- 4- Salvador Usero Manrique
- 5- Irene Arévalo Usero
- 6- Victoria Eugenia Miranda Burgos
- 7- Miguel Ángel Ruiz Ruiz

Izquierda Unida-Izquierda de Castilla-La Mancha (I.U.)

- 1- Antonio Moreno Valiente
- 2- Juan José Martín Municio
- 3- Regina Ruiz Peñalvo
- 4- Ángel Usero Fernández
- 5- Genaro Ruiz Sánchez
- 6- Gaspar García Ruiz
- 7- Julio Serrano Usero

Calzada de Calatrava

Partido Popular (P.P.)

- 1- Francisco Trujillo Sánchez
- 2- María Josefa Acevedo Ruiz
- 3- Juan Luis Cuadros del Campo
- 4- María Luisa Ciudad López
- 5- Félix Martín Acevedo
- 6- Antonio Ciudad Cazallas
- 7- Isabel Peces del Amo
- 8- Fernando Nieto Díaz
- 9- Jesús González Bolza
- 10- Servando Germán López
- 11- Agustín Navarro Almodóvar

Partido Socialista Obrero Español-progresista (P.S.O.E.)

- 1- Francisco Espinosa Espinosa
- 2- Teresa Antonia Fernández Rodríguez
- 3- Jesús Arévalo Seco
- 4- Aurelio Paños Sánchez
- 5- Lázaro Gómez Pérez
- 6- Petra Garrido Espinosa
- 7- María del Carmen Acevedo Gómez
- 8- María José García Diego
- 9- Juan Antonio García Cordobés
- 10- Daniel Fernández Megia
- 11- José Antonio Pérez Valbuena

Chillón

Partido Popular (P.P.)

- 1- José Manuel de la Cruz Gómez

- 2- Prudencio Carrasco Muñoz
- 3- José Luis Escudero Naharro
- 4- María del Pilar Gallardo Hidalgo
- 5- Jacinto Gallego Calvo
- 6- M^a Dolores Delgado Ruiz de la Nieta
- 7- Ignacio Sánchez Palacios
- 8- Cándido García Zamorano
- 9- Estanislao Cumplido de la Cruz
- 10- Piedad María Ortega Delgado
- 11- Jesús Mata Perianes

Izquierda Unida-Izquierda de Castilla-La Mancha (I.U.)

- 1- Florencio Perianes Acereño
- 2- Feliciano González Gallardo
- 3- Adelaido Rodríguez Castillo
- 4- Rafael Solano Molina
- 5- Ladislao Castillo Ramos
- 6- Felipe Gómez Núñez
- 7- Fulgencio Zamorano Calderón
- 8- Francisco Plaza Altamirano
- 9- Fidel Redondo Amaro
- 10- Bernardo Cabanillas Cuerpo
- 11- Lucio Núñez Panizo

Partido Socialista Obrero Español-progresistas (P.S.O.E.)

- 1- Luis Toledano León
- 2- Alfonso Capilla Fernández
- 3- Fernando Talavera Ruiz Calero
- 4- Miguel Ángel Zamorano Toledano
- 5- Inmaculada Bresó Sánchez
- 6- Melchor Almena Pizarro
- 7- Anabel Gómez Ramírez
- 8- José Toledano Rubio
- 9- María del Carmen Zamorano García
- 10- Cristóbal Mena Estudillo
- 11- Pedro Capilla Altamirano

Ciudad Real

Izquierda Unida de Castilla La-Mancha (I.U.)

- 1- María Elena González Cárdenas
- 2- José Herrera de la Morena
- 3- Estela Escobar Lahoz
- 4- José Ramón González Céspedes
- 5- María Jesús Romero Molina
- 6- M^a Consuelo Muñoz de Morales Correal
- 7- Angel Lorente Maldonado
- 8- Miguel Moreno Hipólito
- 9- María del Rosario Fernández Bermejo
- 10- Antonio Ignacio Herrera de la Morena
- 11- Manuela Castillo Díaz
- 12- Mónico González Reyes
- 13- María José Mur Rioja
- 14- Benito Consolación García Tercero
- 15- Carmen Isabel López Astilleros
- 16- Manuel Palomares de la Cruz
- 17- María Pilar Fernández Granados
- 18- Federico Gómez Huete del Pulgar
- 19- Miguel Moreno Gómez
- 20- Carmen Reyes Gómez
- 21- Jorge Zubeldía López Barajas
- 22- Josefina Dolores Povill Marqueze
- 23- Antonio Jesús Junco Ezquerra
- 24- Virginia Muñoz Martín
- 25- Fernando José Carretero Zabala

Partido Popular (P.P.)

- 1- Francisco Gil Ortega Rincón
- 2- María Teresa Aguirre Moreno
- 3- Luis Jesús Garrido Garrancho
- 4- Gabriel Miguel Mayor

- 5- Matilde Gómez Casas
- 6- Enrique Belda Pérez Pedrero
- 7- Vicente Gallego Asensio
- 8- Rosa María Romero Sánchez
- 9- Rafael Romero Cárdenas
- 10- Francisco Javier Alejo Laguna
- 11- Juan Ramón Barba Capilla
- 12- Helena López Gómez Castrillón
- 13- Miguel Ángel Rodríguez González
- 14- María del Carmen Sancho Fuentes
- 15- Ramón Barreda Fontes
- 16- María del Prado Muñoz Caro
- 17- María del Prado Cárdenas Guzmán
- 18- Inés Campillo Velasco
- 19- Francisco Javier Morales Hervás
- 20- Francisco Cañizares Jiménez
- 21- María Montserrat Pérez Ruiz
- 22- María del Prado Celestino Ruiz
- 23- José Mayor Ríos
- 24- Raimundo Garrido Garrancho
- 25- Angel García Martín

Tierra Comunera-Partido Nacionalista Castellano (T.C.-P.N.C.)

- 1- Jesús Rubio García
- 2- Miguel Ángel Urbina Pellegero
- 3- María del Carmen Urbina Moreno
- 4- Antonio Ponsoda de Haro
- 5- Francisca Felez Pellicero
- 6- María Teresa López Peral
- 7- Pedro Javier Figueroa Fernández
- 8- José María Ortega Francisco
- 9- José Carlos Casero Roa
- 10- Emilio del Pino Pérez
- 11- Jesús Acuña Gallego
- 12- María Magdalena Fernández Ruano
- 13- Pablo Sanz Yagüe
- 14- Silvanio Negro Guerra
- 15- Enrique Pastor Riol
- 16- Agripino Arturo Martínez Alonso
- 17- Juan Luis Alonso Martínez
- 18- Antonio de la Riva Campelo
- 19- José Antonio Galindo Sestallo
- 20- José Alejandro Pasamontes Medina
- 21- Francisco Mora Bellido
- 22- Jesús Rubio Felez
- 23- Vanesa García Escobar
- 24- Montserrat Díaz García
- 25- Juan Carlos Montes Raya

Partido Socialista Obrero Español-progresista (P.S.O.E.)

- 1- Lorenzo Selas Céspedes
- 2- María Encarnación Gema Anguita
- 3- Angel Amador Muñoz
- 4- Rosa María Moreno Abenza
- 5- Francisco Javier Naharro Arteché
- 6- Carlos José López Camarena
- 7- Bienvenida Pérez Montejaño
- 8- Santiago Alonso Martín
- 9- Miriam Pareja Navas
- 10- Antonio Cifuentes Martínez- N.I.
- 11- José Vinuesa Rodríguez
- 12- Antonio Piñero Mendez
- 13- María del Carmen González Jiménez
- 14- Elena María Beteta García
- 15- Manuel Gerónimo Santiago
- 16- María del Prado Sumozas Ruedas
- 17- Eduardo Muñoz Martínez
- 18- María Dolores Herencia Mendoza
- 19- Nemesio Piñero Rivero
- 20- María Josefa Iglesias González
- 21- Antonio Sánchez Saez
- 22- Emilia Hurtado Cárdenas

- 23- Francisco Prado Moral
- 24- Enrique Díez Barra
- 25- Marina Rodríguez García

Partido Humanista (P.H.)

- 1- Cándido José Gómez Sánchez
- 2- Antonio Martín Pérez
- 3- Antonio Alba Hidalgo
- 4- Margarita Sánchez Mateos Muñoz
- 5- Francisca Maroto Rodríguez
- 6- Aranzazu Indurria Jiménez
- 7- Luis Arias Alaminos
- 8- Antonio Narváez de las Heras
- 9- Juana Leal Morales
- 10- Gloria Torrecilla González
- 11- Patricia López Ugarte
- 12- Javier Sánchez Ladrón de Guevara
- 13- Angel González Díaz Carretero
- 14- Francisco Javier San José Herrero
- 15- M^a Isabel Sánchez Paulete Logroño
- 16- Paula García Arguinsonis
- 17- Margarita Arguinsonis Uguina
- 18- Myrta Carmen Espinosa Santander
- 19- Iván Aliaga Ramos
- 20- María del Carmen López León
- 21- María Avecilla Espinosa
- 22- María del mar Blanca Martínez
- 24- Alejandro Moreno Iglesias
- 25- Joaquín Cañete Guerrero

Unión Centrista-Centro Democrático y Social (U.C.-C.D.S.)

- 1- Manuel Muñoz Gallego
- 2- José Luis Fernando Roche
- 3- Ramón Chico López
- 4- José Luis Flores Montes
- 5- Isidora Díaz del Castillo Hernández
- 6- María Teresa Aguilar Palacios
- 7- Juan Gallardo Palacios
- 8- Felicia María Escobar Hervás
- 9- María Isabel Gallardo Cruz
- 10- José Carlos Shinn Grigosa
- 11- María Dolores López López
- 12- Jenaro Redero Prieto
- 13- Enrique Núñez de Arenas Ros
- 14- Antonio Arroyo Giménez
- 15- María Elena Salgado Muñoz
- 16- Angel del Hoyo Bordallo
- 17- Sara Alvarez Martínez
- 18- Manuel Rodrigo Donate
- 19- Luis Antonio Navarro Navarro
- 20- Raquel María Camacho Pascual
- 21- Ramón Camilo Alen Vázquez
- 22- José Luis Albalate Rincón
- 23- Luis Jurado Arines
- 24- Antonio Jesús Ruiz Díaz
- 25- Ramón Alen Vázquez

Partido Regionalista de Castilla La Mancha (P.R.C.M.)

- 1- Ester Luisa Nieto Moreno de Diezmas
- 2- Francisco Salcedo García
- 3- Francisco Javier García Montero
- 4- Patricia Guerrero Amores
- 5- M^a de las Mercedes Caballero Castro
- 6- María Josefa Romero Expósito
- 7- Angel Manuel Ramos Barahona
- 8- Agustín Antonio Marín Morales
- 9- Virginia del Hoyo Delgado
- 10- Jesús Villalba Velasco
- 11- Carlos Ruiz Martín
- 12- María de las Nieves Ruiz León
- 13- Miguel Ángel Carretero Zamora
- 14- Jesús Pellejero Bolaños

ELECCIONES MUNICIPALES Y AUTONOMICAS 1999

CANDIDATURAS

- 15- Jorge Rodríguez Suarez
- 16- Petra Pavón Carretero
- 17- Enrique Blanco Barral
- 18- Juan Antonio Navarrete Pujades
- 19- Manuel Romero Redondo
- 20- José Carlos Rincón Guerrero
- 21- José Saavedra Juárez
- 22- Fernanda Valdepeñas Álvarez
- 23- Carlos González García Nieto
- 24- Tomás Martín Yébenes
- 25- Angeles Quilez Santa Cruz

Fuencaliente

Partido Socialista Obrero Español-progresistas (P.S.O.E.)

- 1- Francisco Ramírez García
- 2- Plácido Gil Herrero
- 3- María del Carmen Salazar García
- 4- Antonio Gil Gahete
- 5- Ángela Radilla Díaz
- 6- Eduardo Lorente Gómez
- 7- Manuela Sánchez Bueno
- 8- María del Carmen Rodríguez Duque
- 9- Francisco Sánchez Duque

Partido Popular (P.P.)

- 1- Valentín Aurelio Muñoz Muñoz
- 2- María Teresa Castañeda de Marcos
- 3- Francisco Díaz Luna
- 4- Guillermo Gutiérrez Ramírez
- 5- José Pérez Pozo
- 6- María Teresa Sánchez Pozo
- 7- Santiago Canal Huertas
- 8- Rafael Expósito Lozano
- 9- Felipe Ramírez Navado

Guadalmez

Partido Popular

- 1- Gerardo Barranquero Gorchiero
- 2- José Muñoz Corral
- 3- Ángel Corral Valverde
- 4- José María García Izquierdo Barranquero
- 5- Luis Pablo Serrano García
- 6- Claro Hidalgo Perlanes
- 7- Fernando Rayo Galán
- 8- Antonio Moreno Román
- 9- José Pimentel Gil

Partido Socialista Obrero Español-progresistas (P.S.O.E.)

- 1- Cristina Quintana Jimón
- 2- Alejandro Manzanares Valverde
- 3- Sebastiana Casimira Chiamorro Muñoz
- 4- Feliciano Pimentel Calderón
- 5- María Soledad Muñoz Castro
- 6- Manuel Ángel Roque Pulido
- 7- Felipe Ramón Gordillo Caballero
- 8- María de Gracia Flores Pizarro
- 9- Miguel Ángel Flores Fernández

Hinojosa de Calatrava

Partido Popular

- 1- Teófilo Vallente Fernández
- 2- María del Pilar Álvarez Arias
- 3- Juan Ramón Nieva Velasco
- 4- Miguel Ángel Fernández Daimiel
- 5- Luz María Arias Leandro
- 6- Nicolás Fernández Fernández
- 7- Victoria Eugenia Valiente Moreno

Izquierda Unida-Izquierda de Castilla-La Mancha (I.U.)

- 1- José Manuel Celero Fernández
- 2- Enrique García Martínez
- 3- Manuel Lendrino Sánchez
- 4- María del Pilar Valiente Moreno
- 5- Andrés Moreno Martínez
- 6- María Isabel Arias Martínez
- 7- Cirilo Bueno Arias

Partido Socialista Obrero Español-progresistas (P.S.O.E.)

- 1- José Luis Arias Lendrino
- 2- Teófilo Romero Fernández
- 3- Carmela Bueno Calero
- 4- Crescencia Villa Romero
- 5- María Luisa Arias Duque
- 6- Antonio Velasco Fernández
- 7- Sofía Pilar Cobos Gamallo

Mestanza

Partido Popular (P.P.)

- 1- Vicente Camacho Hernansanz
- 2- María de Gracia Hernansanz Ruiz
- 3- Antonio Luengo Muñoz
- 4- Marcos Rodrigo Lorenzo
- 5- Juan Carlos Duque Aranda
- 6- Nuria Andújar Pérez
- 7- Encarnación Aranda Ruiz

Partido Socialista Obrero Español-progresistas (P.S.O.E.)

- 1- Miguel Martín Gavillero
- 2- Antonio Pareja Salcedo
- 3- Luis Benito Palomeque Pareja
- 4- Francisco Fernández Juárez
- 5- Máximo Gutiérrez García
- 6- Abdón Ramírez Fernández
- 7- Julio González Alcázar

Puertollano

Izquierda Unida-Izquierda de Castilla-La Mancha (I.U.)

- 1- Florentino López Montero
- 2- Agustín Pérez Motilla
- 3- Rosa María Mozos Aceituno
- 4- José Manuel Casado Molina
- 5- Juan Antonio Fernández Montero
- 6- María Pilar García del Moral
- 7- Julián Mañón Sánchez
- 8- Valentina Moreno Calvo
- 9- Dolores Ruiz Díaz
- 10- José Ángel Camuñas Bastante
- 11- Celedonio Mozos Hidalgo
- 12- Juan Miguel García García
- 13- Pilar Sierra Tapiador
- 14- Beatriz Fiona Madrid Sánchez
- 15- Rafael Ayala Espinosa
- 16- Emilio Casado Olmo
- 17- Juan Carlos Alaez Ortuño
- 18- Constanza Grande Gómez
- 19- David Madrid Sánchez
- 20- Luis García Díez
- 21- Juan Trinidad López
- 22- Justa Pérez San Juan
- 23- María Adelina Molina Serrano
- 24- José Manuel García Cañuelo
- 25- María del Pilar Sierra Roma

Tierra Comunera-Partido Nacionalista Castellano (T.C.-

P.N.C.)

- 1- Juan Antonio Hidalgo Alonso
- 2- Lorenzo Amaro Peces
- 3- Ángel Mora de las Heras
- 4- Cristóbal Sánchez Berlanga
- 5- María Dolores Oteo Mora
- 6- María de Gracia Díaz García
- 7- María del Carmen Molina Espinosa
- 8- Eugenio Cuesta Dorado
- 9- Saturnino Mora Bertolo
- 10- Félix Molina Torres
- 11- María de los Llanos García Barrera
- 12- Carlos Manuel Romero Tamurejo
- 13- Justo Ricardo Palacios Muncio
- 14- José Manuel Lozano Hinojosa
- 15- Nuria Pastor Bermejo
- 16- José González Canales
- 17- Antonio García Sánchez
- 18- David Ruiz Mozos
- 19- María del Carmen Pastor Bermejo
- 20- Santos García Barrera
- 21- Feliciano Muñoz Estévez
- 22- Manuel Santiago Romero Abellán
- 23- Rafael Mora Bellido
- 24- Ramón García Salazar
- 25- Tomasa Medina Navas

Partido Socialista Obrero Español-progresistas (P.S.O.E.)

- 1- Casimiro Sánchez Calderón
- 2- Antonio Rodríguez Mateos
- 3- Eduardo Martínez López
- 4- Raquel Gómez Castellanos
- 5- Luis Francisco Pizarro Ruiz
- 6- Paula Fernández Pareja- N.I.
- 7- Miguel Ángel González Sánchez
- 8- Celia Mansilla Hidalgo
- 9- Sabas Nogales Rodríguez
- 10- Ana Isabel Fernández Fraile
- 11- Esteban Fernández Fernández
- 12- Juana Núñez Almena -N.I.
- 13- Mariano Rodríguez Díaz
- 14- Máximo Saez Torres
- 15- María de las Nieves Cano Herrero
- 16- Ramón Sorando Pérez
- 17- Manuel Gallardo Alaña
- 18- María Dolores Gijón Hervás
- 19- Pedro Paz Fernández
- 20- Iván Molinero Camacho
- 21- Basilia Esther Castillo Ramírez
- 22- Esperanza Novalos Martínez
- 23- María Dolores Juárez Rodríguez
- 24- Santa Mora Trapero
- 25- Vicente Parrilla Ruiz

Partido Popular (P.P.)

- 1- M^a Encarnación Valdenebro Torregrosa
- 2- Alejandro Llanos Grande
- 3- Isabel Angustias Redondo Salazar
- 4- Pedro Benítez Navío
- 5- José María Rodríguez Mozos
- 6- José Antonio Montero Camacho
- 7- Herminio García Gutiérrez
- 8- Antonio Ruiz García
- 9- Diego Luis Martín de Pozuelo Palacios
- 10- Delia María Ballester López
- 11- Montserrat Serrano Fernández
- 12- Pilar de la Concepción González Penedo
- 13- José Arias Mora
- 14- Antonio Mazoterías Solís
- 15- Luisa María Jurado Nieto
- 16- Manuela Moreno Ramírez
- 17- Agustín Romero Ramírez
- 18- Eugenio Calderón Piedrabuena
- 19- Purificación Cabrera Oteo

- 20- Félix Martín Celemín
- 21- Bárbara del Pilar Herrero Lázaro
- 22- José Antonio Ruiz Fernández
- 23- María Esther Romero Cayetano
- 24- Egimio Martín Casado
- 25- Santiago Viso Rubio

Saceruela

Partido Popular (P.P.)

- 1- Germán Díaz Pérez
- 2- Juan Luis Galán Montes
- 3- Antonio José Rubio Fernández
- 4- María José Galán Jiménez
- 5- Darío Rodríguez Morales
- 6- Rosario Risco García
- 7- Manuel Palomo Benito

Partido Socialista Obrero Español-progresistas (P.S.O.E.)

- 1- Purificación Montes Castillo
- 2- José Sánchez Martín
- 3- Pedro Sanz López
- 4- Nicolás Risco Mejías
- 5- Ambrosio Fernández Sanz
- 6- Anastasia Morales Morales
- 7- Eleuterio Herance Laguna

Solana del Pino

Partido Popular (P.P.)

- 1- José Ramón Fernández Juárez
- 2- María Esther Carballo Banobre
- 3- José Luis Duque Duque
- 4- Miguel López Sánchez
- 5- Juliana Pereira Sánchez
- 6- Gabriel Antonio García Fernández
- 7- Emilia Redondo Lozano

Izquierda Unida-Izquierda de Castilla-La Mancha (I.U.)

- 1- Escolástico Poyatos Fernández
- 2- Agustín Ponce Ramírez
- 3- Santiago Sánchez Duque
- 4- José Miguel Madrid Sánchez
- 5- Agustín Canales Fernández
- 6- Blas García Fernández
- 7- Estanislao Ponce Ramírez

Partido Socialista Obrero Español-progresistas (P.S.O.E.)

- 1- Ángel Ponce Fernández
- 2- Juan Francisco Adán Peces
- 3- Juana Ponce de Marcos
- 4- Eva María Ponce Duque
- 5- María del Mar Redondo Duque
- 6- María de Gracia Juárez Ortiz
- 7- José Poyatos Redondo

Valdemancos del Esteras

Partido Popular

- 1- Ramón Torrero Fuentes
- 2- Ismael Luengo Montes
- 3- Santiago Montes Madrid
- 4- Santiago Madrid Jaroso
- 5- Manuel Fuentes Delgado
- 6- Eustaquio Ramírez Megías
- 7- Virgilio Madrid Jaroso

Agrupación Independiente de Valdemanco de Esteras

- 1- Exaltación Díaz Pinto Manzano
- 2- Javier Manzano Fuentes
- 3- Francisco Aguado Madrid
- 4- Miguel Ángel González Manzano
- 5- Fernando Manzano Díaz Pinto
- 6- María Josefa Valle Castillo
- 7- Saturnino Parralejo Parralejo

Partido Socialista Obrero Español-progresistas (P.S.O.E.)

- 1- Julio Parralejo Aguado
- 2- Miguel Ángel Gómez Tante
- 3- Juliana María Madrid Megías
- 4- Antonio Montes Delgado
- 5- Evelio Ramírez Megías
- 6- María Guadalupe Pozo Abenójar
- 7- Leodicio Fuentes Manzano

Villamayor de Calatrava

Partido Popular (P.P.)

- 1- Adela María de Gracia Hidalgo Garrido
- 2- Pedro Romero Rodríguez
- 3- María Cristina Herrera Yébenes
- 4- Gregorio Buitrón Cardos
- 5- María Alicia Fernández González
- 6- Francisco Javier Monescillo Monescillo
- 7- Enrique Tomás Álvarez López

Partido Regionalista de Castilla-La Mancha (P.R.C.M.)

- 1- Antonio López Gómez
- 2- Rafael Clemente Hervás
- 3- Manuel Hervás García
- 4- Eugenio Rodríguez Barahona
- 5- Saturnina Josefa Callejas Velasco
- 6- Pedro Fernández Vela
- 7- Martín Gangara Castaño

Partido Socialista Obrero Español-progresistas (P.S.O.E.)

- 1- Manuel Muñoz Hervás
- 2- Felipe López Sánchez
- 3- María Dolores Muñoz Muñoz
- 4- Federico Ruiz Suárez
- 5- José Jara Hervás
- 6- Vicente Fernández Martín
- 7- Pilar Macías Rodríguez

Villanueva de San Carlos

Partido Popular (P.P.)

- 1- Cándido Montoya García
- 2- María del Carmen López Bautista
- 3- Miguel Ángel González Fernández
- 4- Mercedes López Caravanes
- 5- José Durán Rayo
- 6- María Gema Montoya Serna
- 7- María Estrella Quintana Romero

Partido Socialista Obrero Español-progresistas (P.S.O.E.)

- 1- Aurellano Valencia Sánchez
- 2- Antonia Ciudad Ciudad
- 3- José Ruiz Prieto
- 4- Eduardo Real Sánchez
- 5- Vicente Quintana García
- 6- Agustín Roldán Félix
- 7- María Angeles Sema Ruiz

ELECCIONES MUNICIPALES Y AUTONOMICAS 1999

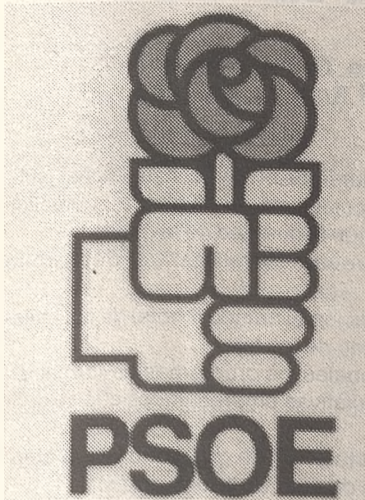

Nuestro compromiso para los próximos cuatro años

EMPLEO

Establecer ayudas a la Contratación de trabajadores, en línea con la recomendación de la Unión Europea.

Planes de Empleo destinados a los Colectivos más afectados. Reserva de un cupo del 10% para personas solteras mayores de 35 años.

Impulsar en nuestras barriadas la creación de cooperativas viables, con subvenciones de hasta el 100% de los salarios del primer año.

DESARROLLO INDUSTRIAL

Puesta en marcha del Vivero de empresas «Escuela de Emprendedores» para la creación de nuevas empresas formadas por jóvenes.

Concluir la construcción del centro de Vehículos pesados y Mercancías

Apoyar el proyecto de Aeropuerto. Reclamar la implantación de las especialidades vinculadas a su explotación.

Gestionar ante los organismos oficiales la Instalación del «puerto Seco» generador de nuevas actividades y empleo.

Promover el complejo de ocio y naturaleza de la Dehesa Boyal como un espacio verde alternativo.

Poner en marcha un Plan de Turismo conjuntamente con los establecimientos hoteleros y las agencias de viajes para promocionar Puertollano y su comarca.

AGUA

Aumentar la Capacidad de embalse en la cuenca del Montoro.

Completar el sistema actual de abastecimiento con conexiones a otras cuencas.

Trasvase Tajo-Ilanura manchega.

URBANISMO

Acometer un nuevo Plan General de Ordenación Urbana, diseñado para la ciudad del siglo XXI, consensuándolo con los ciudadanos.

Finalizar la unión de la calle Jaén con la carretera del Villar y urbanizar el Corredor Verde en su tramo paralelo a la vía del AVE.

Dotar al barrio de las Mercedes de una pasarela que dé acceso a la calle Granada y de una zona deportiva en las antiguas casas de maestros.

Impulsar el desarrollo definitivo de los sectores IV y 11.

Concluir las plazas del Duque, Ramón y Cajal y 1º de Mayo

Urbanizar las Barriadas de Brazatortas y San Esteban.

Ofertar Terreno municipal para la instalación de un tanatorio.

VIVIENDA

Proseguir con la construcción de vivienda social con más de 200 nuevas.

Fomentar la Promoción de viviendas destinadas a alquilar y rehabilitar viviendas antiguas.

COMUNICACIONES

Consolidar la Red Básica de Carreteras del Estado y autonómicas, construyendo la autovía Puertollano-Atalaya de Cañavate y la unión con Montoro.

Crear dos grandes circunvalaciones: la variante industrial y minera con el sudeste y la variante urbana por el oeste.

Convertir a Puertollano en punto de unión entre Portugal y Levante, tanto por carretera como por ferrocarril.

MEDIO AMBIENTE

Vigilar los niveles de ruido en la vía pública y en locales, los horarios de cierre y el consumo de alcohol fuera de los lugares autorizados, abriendo un debate que permita encontrar una «solución de consenso» al problema de la movida nocturna.

Mejorar la Red de Vigilancia de la Calidad Atmosférica que permita avanzar en la progresiva reducción de los

niveles de contaminación.

Ampliar la recogida selectiva de los Residuos Sólidos Urbanos.

CULTURA

Consolidar Puertollano como sede permanente de la Feria de Teatro Regional de Castilla-La Mancha.

Potenciar actividades y estrategias que fomenten la afición de nuestros jóvenes a todos los aspectos de la Cultura (teatro, lectura, música, danza...)

Crear una nueva Biblioteca Municipal en la calle de la Copa.

Gestionar con otras Administraciones la instalación de bibliotecas en barriadas.

Ampliar el Museo Municipal, agregándole el espacio del edificio colindante.

Potenciar el Museo de Arqueología industrial al aire libre del Pozo Norte.

Ampliar el espacio dedicado a las cassetas de peñas y asociaciones en la Feria de Mayo, Consolidado ya su carácter participativo.

Seguir potenciando las tradiciones, entre ellas la fiesta del Santo Voto.

Construir un coso taurino polivalente.

ENSEÑANZA

Reivindicar la implantación del bachillerato artístico.

Instar a las autoridades educativas para la creación de un Centro de formación, innovación y desarrollo de Química.

Solicitar la implantación de nuevas especialidades profesionales como: Mantenimiento de Aeronaves, Actividades físicodeportivas, Servicios a la Comunidad, Edificación y Obra Civil, Hostelería y Turismo, etc.

Implantar aquellos estudios que puedan aprovechar, para una mejor formación técnica de los alumnos de la Universidad de Castilla-La Mancha, la importante infraestructura tecnológica de las industrias

existentes en nuestra ciudad.

Crear la Escuela Municipal de Música y reivindicar el grado profesional en el Conservatorio, así como los estudios superiores oficiales de la escuela de Danza.

Instalar la Escuela Oficial de Idiomas en un edificio para uso exclusivo de estas enseñanzas.

JUVENTUD

Potenciar el Centro de Información y Empleo Juvenil integrado en la Fundación Pública de Formación.

Impulsar el servicio de información y orientación profesional para favorecer el autoempleo de los jóvenes.

Culminar la construcción de las 82 viviendas de Protección Oficial en régimen de alquiler.

Crear una bolsa de viviendas en régimen de alquiler para jóvenes.

Aplicar programas de convivencia social para que jóvenes que necesitan alojamiento puedan encontrarlo junto a personas mayores que viven solas.

Crear un Centro de ocio juvenil permanente, para continuar con las actividades realizadas a través del programa «Esta noche toca...».

DEPORTES

Recuperar el antiguo campo de fútbol de Repsol y sus instalaciones anejas, creando un complejo que facilite la práctica deportiva.

Gestionar con otras Administraciones la construcción de una segunda piscina cubierta que descongestione la existente.

Crear nuevos tramos de carril-bici que permitan completar un gran circuito en nuestra ciudad.

SALUD

Completar el mapa sanitario de nuestra ciudad con la construcción de un cuarto Centro de Salud (Cañamares).

Reivindicar la implantación

inmediata en nuestro Hospital de una Unidad de Cuidados Intensivos así como de un servicio avanzado de diagnóstico.

CONSUMO

Continuar con las campañas de inspección programadas por la Junta de Comunidades. Control del mercadillo (limpieza, personas sin licencia, et.), de la venta ambulante y de licencias de apertura.

Remodelar el Mercado de San Agustín.

MUJER

Poner en marcha el 2º Plan Municipal para la Igualdad de la Mujer.

Promover la creación de una unidad específica en la comisaría, atendida por mujeres policía, para auxiliar a las víctimas de agresiones

Incentivar el empleo femenino.

MAYORES

Ampliar el Hogar de Mayores con más de 100 plazas para asistidos.

Promover la «jubilación activa» mediante actuaciones en el ámbito del voluntariado.

DISCAPACITADOS

Continuar con el apoyo a entidades que promuevan la inserción laboral y creación de empleo para discapacitados.

Construir en colaboración con la Junta de Comunidades una residencia para disminuidos psíquicos.

ADMINISTRACIÓN

Solicitar la apertura de una Delegación de la Junta de Comunidades de Castilla-La Mancha que acerque a los ciudadanos el gobierno regional, facilitando los trámites administrativos.

Implantar la ventanilla única municipal como instrumento que agilice y simplifique los trámites administrativos.

ELECCIONES MUNICIPALES Y AUTONOMICAS 1999

Partido Popular de Puertollano

GARANTIA DE FUTURO en Puertollano



MARIEN VALDENE BRO TORREGROSA

Una Ciudad Nueva

Confeccionaremos un nuevo Plan General de Ordenación Urbana:

Para adaptarlo a la problemática de Puertollano, como Ciudad Industrial, creando las bases para la nueva Ciudad del Siglo XXI.

Para promover un Plan de Coordinación Territorial, que recoja la posibilidad de crear un consorcio urbanístico junto con los términos municipales de Almodóvar del Campo y Argamasilla de Cva. a efectos de conseguir un crecimiento unitario de poblaciones.

Nuevos accesos a la Ciudad:

Construiremos una vía de comunicación, desde la Glorieta de la Virgen de Gracia, transcurriendo por el antiguo ferrocarril de Calzada de Cva. a enlazar con el cruce de la variante del minero.

Mejoras en el Paseo de San Gregorio:

Remodelación de los aparcamientos del Paseo para hacer efectivos los dos carriles de circulación.

Enlazaremos con una nueva vía, la parte final de las calles comprendidas entre Benéfica y Méjico, en el Barrio Santa Ana.

Puertollano una Ciudad Industrial

Construiremos de forma inmediata un nuevo embalsé, de aguas limpias, con una capacidad no inferior a 35 Hm³ en la Cerrada de las Navas o en otro punto adecuado de la cuenca del río Montoro.

Facilitaremos el acceso al suelo industrial y la creación de nuevas actividades empresariales, bien mediante cesión de uso del suelo industrial hasta 20 años sin interés, bien mediante venta bonificada del suelo en función del número de puestos de trabajos creados.

Invertiremos los fondos provenientes del Protocolo MINER, de forma prioritaria, en el desarrollo de proyectos empresariales que sean capaces de crear nuevos puestos de trabajo.

Agilizaremos la construcción de la autovía Puertollano-Ciudad Real y de la variante norte de Puertollano.

Aprovecharemos al máximo las repercusiones que pueda tener sobre Puertollano la construcción del nuevo Aeropuerto, facilitando la creación de industrias especializadas y el establecimiento de enseñanzas profesionales específicas.

Crearemos un departamento de apoyo al pequeño y mediano comercio, en función de su capacidad para generar empleo.

Fomentaremos la Industria del ocio (caza, turismo rural,

NUESTRO OBJETIVO PRIORITARIO:

EMPLEO
UNIVERSIDAD
AGUA
INFRAESTRUCTURA
NUESTROS JÓVENES
GESTIÓN TRANSPARENTE Y CERCANA A TODOS LOS VECINOS
FRENAREMOS EL FUERTE ENDEUDAMIENTO DE NUESTRO AYUNTAMIENTO, QUE EN LA ACTUALIDAD ES DE 4.000 MILLONES.
LUCHAREMOS CONTRA EL PARO A TODOS LOS NIVELES.
REALIZAREMOS UNA AUDITORÍA DEL AYUNTAMIENTO, HACIENDO PÚBLICO EL RESULTADO.

senderismo, etc.) en nuestra comarca, aprovechando la facilidad de transporte proporcionada por el AVE y el Aeropuerto, y la cercanía a entornos naturales de primer orden.

Puertollano: Una Ciudad Comoda y Segura

Mejoraremos la limpieza de las vías públicas.

Ante el elevado tránsito de materias peligrosas, exigiremos la construcción de un «Muro de seguridad» en la variante del Minero, en los tramos que implican riesgo para la población.

Reordenaremos el tráfico rodado.

Acercaremos la Policía Local al ciudadano, mejorando los medios a su alcance: comunicaciones, transporte, cursos de reciclajes y especialización.

Generalizaremos la vigilancia en barrios y a la salida de todos los Colegios.

Educación, Cultura y Deporte, Motores del Desarrollo

Exigiremos la implantación de Centros Universitarios de la Universidad de Castilla-La Mancha en Puertollano, con titulaciones como: Ingeniería Aeronáutica, Psicología, Enfermería, Óptica así como Escuelas Superiores de Artes (arte dramático, danza, cine, etc.).

Impulsaremos la creación del Conservatorio Profesional de Danza.

Aumentaremos y renovaremos los cursos de la Universidad Popular.

Creación de un Instituto de Deportes que gestione todas las actividades deportivas municipales.

Bienestar Social: Un Compromiso Permanente

Aumentaremos la dotación de medios de la red de Servicios Sociales Municipales.

Crearemos el Consejo Municipal de los Mayores.

Daremos prioridad a los Programas de Formación Ocupacional, de jóvenes, mujeres, parados de larga duración y mayores de 40 años.

Situaremos los Centros de Mayores en un local más amplio, más céntrico y de acceso más fácil.

Crearemos un Centro de acogida inmediata para personas maltratadas.

Favoreceremos la formación de Cooperativas Sociales para discapacitados.

Instaremos a la Junta de Comunidades a incrementar las ayudas para familias con insuficientes recursos económicos, personas mayores y discapacitados.

Prioridad Absoluta: Empleo Para Todos

Crearemos una Concejalía de Empleo: siguiendo la política del Partido Popular de dar prioridad a los programas de creación de empleo, se creará una nueva Concejalía que se dedique exclusivamente a ello.

Facilitaremos el empleo a personas con problemas de inserción laboral.

Dotaremos a la Agencia de Desarrollo (FUNDESCOP) de los medios necesarios para crear un Programa Municipal de Empleo, que consistirá en la intermediación entre los desempleados y los empresarios, para cubrir la demanda tanto de las empresas como de los trabajadores.

Fomentaremos el acceso de los discapacitados a la función pública en el Ayuntamiento.

Seuiremos Trabajando por la Igualdad Real de la Mujer

Mejoraremos y ampliaremos el apoyo institucional (subvenciones, locales) a los colectivos que lleven a la práctica programas para la promoción e igualdad de la mujer.

Fomentaremos nuevas fórmulas de desarrollo sociolaboral de la mujer.

Programas de adaptación al mundo laboral de las mujeres tras el tiempo de cuidado de los hijos.

Haremos más funcionales los programas de formación de la mujer y apoyar las iniciativas empresariales que se deriven de ellos.

Fomentaremos la instalación de guarderías para atender al cuidado de los niños de madres trabajadoras.

La Ciudad es de Todos: Participa

Conseguiremos que se aplique el Reglamento de Participación Ciudadana para favorecer la contribución de todos los ciudadanos a la vida municipal.

Fomentaremos la formación en hábitos adecuados de consumo en Colegios, Asociaciones y colectivos en general.

Potenciaremos la acción del voluntariado y de las ONGS en los barrios necesitados.

Crearemos el Departamento de Defensa y Atención al Ciudadano.

Implantaremos la ventanilla única municipal para facilitar y agilizar las relaciones de los ciudadanos con el Ayuntamiento.

Juventud: Presente y Futuro

La Concejalía de la Juventud establecerá al principio de la Legislatura un Plan Integral Joven, teniendo en cuenta las opiniones de los jóvenes, recogidas por consultas directas o a través del Consejo de la Juventud.

Crearemos un Departamento de Atención e Información Universitaria para facilitar todo tipo de información relacionada con las Universidades Españolas y la realización de los trámites administrativos que sean necesarios.

Constituiremos un Gabinete de Asesoramiento Empresarial Joven, para informar a los jóvenes que quieran fundar empresas y a las empresas sobre la contratación de jóvenes.

Facilitaremos a grupos musicales, teatrales, etc., locales de ensayo municipales adecuados a sus necesidades.

Una Sanidad Moderna y Efectiva para el Ciudadano

Potenciaremos los Servicios Sociales Municipales, para conseguir la coordinación necesaria con los Servicios Sanitarios, mejorando así la Atención para todos los ciudadanos de Puertollano.

Fomentaremos la participación del Ayuntamiento en la gestión de la Sanidad.

Propondremos la mejora de determinados servicios del Hospital:

Presencia permanente de un Pediatra.

Ampliación de las consultas de Alta Resolución, de modo que al paciente se le realicen en un sólo día todas las pruebas diagnósticas que sean necesarias.

Exigiremos una buena coordinación entre Atención Primaria y Atención Especializada, esto es, entre el Centro de Salud y la Consulta del especialista.

Defenderemos la creación de una unidad de apoyo a la atención domiciliaria para pacientes crónicos y terminales.

Mejoraremos el Medio Ambiente de Nuestra Ciudad y su Entorno

Acondicionamiento de las zonas verdes para uso y disfrute de los ciudadanos.

Transformación de la zona conocida como el Bosque del Paseo San Gregorio, aumentando la vegetación y por consiguiente las zonas de sombra.

Mayor control en los vertidos industriales y urbanos a los cauces naturales.

Recuperación del entorno.

Limpieza, conservación y restauración del paisaje rural. Apoyo a la vigilancia rural.

Fomentaremos rutas de turismo rural: mejorar los accesos a los parajes de interés turístico (Pinturas rupestres de la Cueva Cruz del Maderal, Castillete del Villar, laguna la Alberquilla, Castilletes mineros, etc).

Servicio permanente de recogida de animales abandonados: ampliación de la perrera Municipal creando una residencia canina, con servicio de acogida temporal de animales.

Revitalización del Consejo Local de Medio Ambiente.

Instalaremos un Centro de Recuperación de Fauna Autóctona.

Fomentaremos la educación en comportamientos medioambientales correctos.

polideportiva, y el campo de fútbol cuya gestión correrá a cargo de una empresa privada, si bien Antonio Rodríguez asegura que el Ayuntamiento supervisará que los precios de estos servicios sean asequibles.

Estas instalaciones entrarán en funcionamiento este mismo verano, aunque para el próximo año los representantes municipales esperan poder contar con un camping dentro de las ofertas de la Dehesa Boyal, en el que los visitantes tendrán la posibilidad de instalarse en alguna de las cabañas de madera que se van a construir, colocar su propia tienda de campaña, o incluso alguna casa, dentro de unas normas establecidas. A este respecto Rodríguez señala, «nuestra idea es ofrecer la posibilidad de alquilar las casas por un periodo largo».

La piscina posee un moderno diseño, dividida en tres zonas, una para niños, otra para juegos y una destinada a los que quieren nadar. Esta última tiene una longitud de 25 metros, y se ha construido con estas medidas para que en el futuro puedan celebrarse competiciones de natación escolares o universitarias. Tiene además todas las instalaciones básicas que requiere una piscina, asimismo, ayudará a descongestionar la municipal de Puertollano, ya que los ciudadanos contarán con otro lugar para poder nadar o refrescarse, huyendo de las altas temperaturas del verano. En estos últimos días los trabajadores del Ayuntamiento han procedido a la comprobación de todos los sistemas de la piscina, en definitiva se dan los retoques finales para que todo esté a punto el día de la inauguración.

En la Dehesa Boyal se podrán practicar otros deportes además de la natación, ya que dispone de pistas de tenis, y polideportiva, con iluminación eléctrica, un campo de fútbol, donde los chavales que asistan a los campus pondrán en práctica los conocimientos aprendidos. Y un circuito de footing para que los amantes de esta modalidad deportiva la lleven a cabo en un paraje incomparable, sin coches, ruidos, ni contaminación. Y al estar iluminado ofrece la posibilidad de utilizarlo durante casi todo el día.

También existe un aparcamiento dentro del recinto para que las personas que se desplacen hasta allí en su propio vehículo tenga un lugar donde estacionarlo. Y según, el concejal de Cultura, la intención del Ayuntamiento es concertar un acuerdo con la empresa se servicio de



el Ayuntamiento está preparando una guía de plantas de la Dehesa Boyal, que se regalará a los escolares y a las personas que realicen actividades formativas.



transporte de viajeros para que la línea de autobús llegue a este área, al menos 3 o 4 veces al día.

Arquitectura Manchega

A la hora de construir los diferentes edificios de la Dehesa Boyal se ha intentado seguir una línea arquitectónica típica manchega. Si bien, durante la

época en que la Escuela Taller impartía aquí sus cursos se realizaron numerosos trabajos en madera y forja por parte de los alumnos que asistieron a estos módulos.

Con posterioridad los edificios construidos por el Ayuntamiento, las aulas, los vestuarios de la piscina, los aseos del campamento y el restaurante guardan unas normas comunes, zócalos de piedra, ladrillos de ba-

rro, y pintados de blanco. También, el suelo de los pasillos de las aceras son todos hechos de barro.

En la entrada del comedor se ha ubicado una antigua fuente que existía en El Bosque, alrededor de la cual se han colocado un empedrado al estilo tradicional. En la rotonda de la entrada principal se puede contemplar un trozo de carbón de casi tres toneladas, que la Empresa

Encasur cedió al Ayuntamiento, en resumen los responsables municipales han intentado seguir una línea que preservara la arquitectura tradicional de esta zona a la vez que construir unas instalaciones modernas y cómodas.

El concejal de Cultura asegura que en la Dehesa Boyal se ha invertido no sólo en los edificios o la piscina, en aspectos que están a la vista, sino que también ha habido que desembolsar una gran cantidad de dinero para crear la infraestructura subterránea. Así, en su momento se llevó a cabo un sondeo que ha posibilitado la construcción de un depósito propio de agua, lo que significa, que el abastecimiento de este centro de naturaleza y ocio no consumirá el agua de la ciudad. Asimismo ha habido que crear toda una red de tuberías que conectan las diferentes partes de la Dehesa, permitiendo el suministro a la piscina, el restaurante y los servicios. Además, y teniendo presente que es un paraje natural que hay que cuidar, se preparó también un sistema de filtros verdes, por medio del cual las aguas residuales pasan primero por unos colectores que filtran las impurezas y los residuos sólidos, para impedir que las aguas cuando lleguen a los ríos estén contaminadas.

Cada una de las instalaciones del recinto están valladas y aisladas, de forma que una persona que quiera acceder a las pistas de tenis pagará sólo por la utilización de ésta, o de la piscina, y si su intención es simplemente la de degustar una comida típica o tomarse algo en el restaurante no tendrá que pagar por su acceso al mismo, sólo por su consumición.

Inauguración 5 de junio

En torno a la primera semana de junio, puede que el 5 coincidiendo con el Día Mundial del Medio Ambiente, los dirigentes municipales esperan inaugurar las instalaciones básicas de la Dehesa Boyal, es decir, la piscina, las pistas, el comedor y el campamento juvenil, después se irá ampliando la oferta de servicios durante los meses sucesivos. Y permanecerá abierto durante todo el año, a excepción de la piscina que estará en funcionamiento sólo durante el verano. Además, ya existen contactos con empresas turísticas de la zona de Madrid, que garantizan la ocupación del futuro camping en los fines de semana y periodos festivos.

FEMAGAS
FERRETERIA, MAQUINARIA Y GAS, S.L.
SUMINISTROS INDUSTRIALES

DELEGACION:
Pol.Ind. San Jorge. C/DNave54
Tel.: 959350113
Fax: 9593500577
21810 Palos de la Frontera

CENTRAL:
Ctra. De Calzada Km. 2,700
Apta.correos 228
Tel.: 926 422764
Fax: 926 424927
13500 Puertollano

ENERPAC
Hydraulic Technology Worldwide

PRESTO BINZEL Mitutoyo

CILTA SUPERECO

Libros

El sentido de la mirada

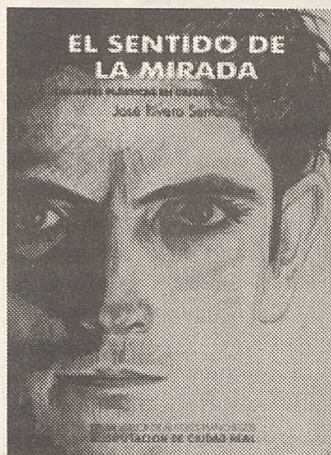

Título: El sentido de la mirada
Autor: José Rivero Serrano
Edita: Diputación Provincial de Ciudad Real

«El sentido de la mirada» no es un libro sobre la Historia Artística Provincial de la posguerra y el primer franquismo, sino una mirada hacia ese pasado, que opera en la incertidumbre del saber (de lo que uno ve y lo que pensamos que los demás ven), con ello pretende cuestionar los fundamentos conceptuales que han amparado una forma de ver, que es tanto como decir una forma de pensar.

El libro se estructura en torno a la relación artística, crítica y ensayística de esa época con conceptos tales como la victoria, el sentido del paisaje y el país, la realidad, el tiempo y la palabra, revisando con rigor y distancia las interpretaciones de los más significativos artistas, creadores e intelectuales de la provincia. Así aparecen Gregorio Prieto, López García, Fernando Carretero, García Pavón, Villaseñor, Francisco Nieva, Angel Crespo, José Ortega, entre otros.

Su autor, José Rivero Serrano es un arquitecto de profesión que habitualmente colabora con diversos medios de comunicación, en trabajos de crítica cultural y ensayística, para el que «El sentido de la mirada» ha supuesto su primer libro publicado.

Agudo, una villa Mayor de la Encomienda de Calatrava

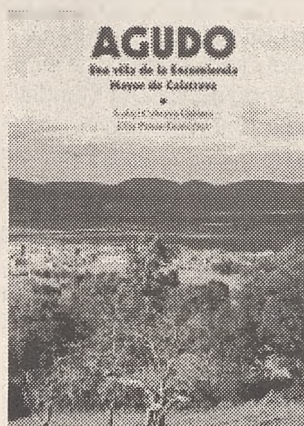

Título: Agudo, una villa de la Encomienda Mayor de Calatrava
Autor: Isabel Cabrera Gómez y Elia Penas Gutiérrez
Edita: Diputación Provincial de Ciudad Real

Esta obra es un repaso a la historia de la localidad, que han contribuido a conformar lo que en la realidad social y económica del Municipio de Agudo.

En opinión de las autoras, el libro es un estudio que pretende incrementar el bagaje de conocimientos que los agudeños, incluidas ellas mismas, poseen sobre su pueblo, para con ello aprender a valorar todo aquello que el tiempo y las circunstancias les han permitido conservar.

«Agudo, una villa de la Encomienda Mayor de Calatrava» está dividido en 10 capítulos a lo largo de los cuales se analiza su enclave, la historia, la economía, población, arquitectura y urbanismo, las festividades y celebraciones, juegos, bailes y canciones, oficios artesanales, sin olvidar la gastronomía y la medicina popular. Apoyada esta documentación con una serie de fotografías descriptivas, tablas, letras de las canciones y juegos populares y recetas sacadas de la botica de la abuela para curar todo tipo de males.

Presentación del libro de Sánchez y el atletismo en Puertollano

Oretania

El día 3 de junio a las 8 de la tarde en el Auditorio de Puertollano se presentaba el libro «Francisco Sánchez Menor y el Atletismo en Puertollano (Dos historias paralelas)», cuyo autor es Eduardo Egido, Técnico Superior de Cultura del Ayuntamiento de Puertollano.

Este libro narra la trayectoria deportiva de un gran atleta que, aunque nacido en Almadenejos, reside desde hace muchos años en Puertollano, ciudad en la que fraguó su carrera atlética. En paralelo a la vida de este deportista se hace un repaso a la historia del atletismo en Puertollano, en el que se incluyen varias de las competiciones atléticas más tradicionales de la ciudad como el Trofeo del Chorizo. Además, y como dijo Sánchez en una entrevista concedida a ORETANIA, «se trata de un libro de todos los habitantes de Puertollano que han participado alguna vez en competiciones de atletismo locales, provinciales o regionales», ya que entre los que aparecen mencionados, en fotografías o tablas clasificatorias se han recogido más de mil nombres. Estos valiosos datos fueron conservados por Sánchez Menor a lo largo de sus numerosos años como profesor de Educación Física en diferentes Centros Escolares de Puertollano.

Los organizadores han preparado un espectáculo variado para la presentación del libro, que correrá a cargo de Manuel Serrano Cabanillas. Las exhibiciones deportivas se mezclarán con la intervención de los alcaldes de Almadenejos y Puertollano, del autor del libro, Eduardo Egido y de algunos reconocidos deportistas de Puertollano, José Gil Castilla, M^a Dolores Navas Merino, Javier Bermejo Merino, Luis Casimiro, Palomo Cárdenas y Santiago Cañizares Ruíz. Entre las intervenciones de los antes mencionados se realizarán exhibiciones de judo, aeróbic, Goshindo y una tabla de gim-

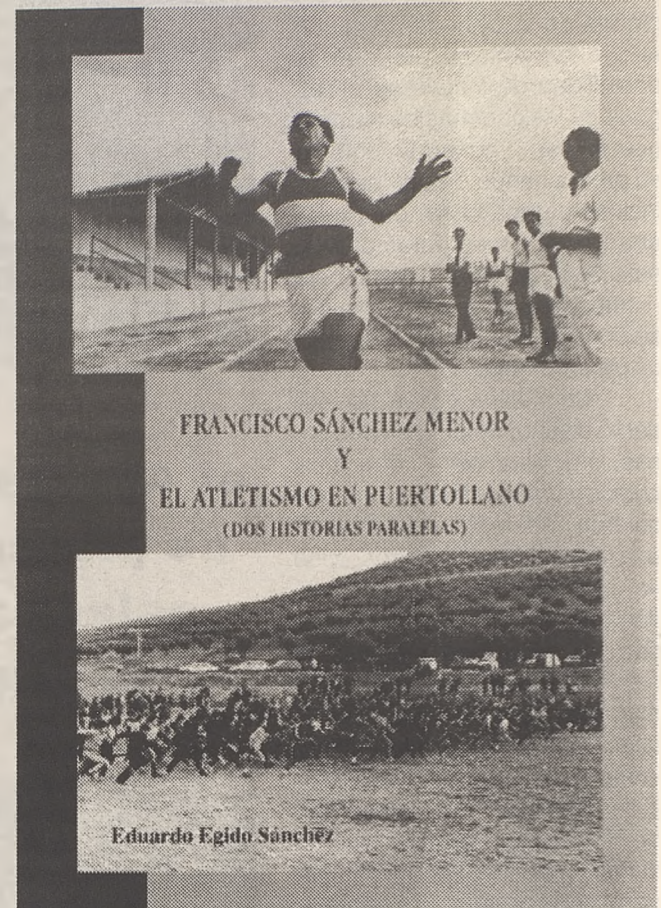

nasia a cargo de los alumnos del infantiles del Colegio Inmaculada EMP, bajo ala dirección de Sánchez.

En el intermedio de la presentación tendrá lugar un sorteo de 10 ejemplares del libro y obsequios donados por Deportes Zeus.

Sánchez Menor junto a Luis Montenegro y Santiago Moreno, en la otra fotografía vemos a Eduardo Egido junto a Narciso Merchán y Pepe Gil



ANCAMÖBEL®
 FABRICA DE MUEBLES DE COCINA

La Calidad hecha diseño

**Poligono Industrial
 «El Cabezuelo II»
 13440 Argamasilla
 de Calatrava
 Telf.: 926 477999
 926 442508
 Fax: 926 478255**

VISITA NUESTRA EXPOSICIÓN

«Nuestros Ojos» ganadora del Certamen de Poesía de Puertollano

La obra «Nuestros ojos» fue la ganadora de la Tercera Edición del Certamen Nacional de Poesía «Ciudad de Puertollano»-Premio Manuel Muñoz. Su autor, José Luis Martín Cea de Valladolid, recogió el premio dotado con un 5.000.000 pesetas en el transcurso de una velada organizada por el Grupo Literario de Puertollano «Nueva Castilla» el 28 de mayo en el hotel Tryp.

En el acto de entrega participaron tuvo lugar un hermanamiento cultural entre las ciudades de Puertollano y Guadamar de Sevilla. La velada estuvo amenizada por la poetisa natural de Tomelloso Natividad Cepeda, que deleitó a los presentes con una lectura de parte de su obra poética. La Asociación cultural, «Noches de Baratillo», de Sevilla que ofrecieron un recital poético y el galardonado que leyó algunos fragmentos de la obra ganadora.

Manuel Muñoz, uno de los organizadores del Premio que lleva su nombre, señaló que en esta tercera edición han participado un total de 51 obras, cuya procedencia ha traspasado las fronteras nacionales para llegar a Cuba, Israel o Costa Rica, otras 30 tuvieron que ser rechazadas por no ajustarse a las bases del Certamen. De las ciudades españolas cabe destacar Madrid, desde donde se han enviado un mayor número de trabajos, seguida de Ciudad Real y Puertollano.

El jurado compuesto por Dori Valle, presidenta de «Noches de baratillo», Valentín Arteaga, Román Serrano, Enrique Buendía y Luis Zamora seleccionó tres obras finalistas, «Palabras indefensas», «Corazón abierto» y la ganadora «Nuestros ojos de Ayer».

X Certamen Fotográfico «Puertollano Vive»

Oretania

La Comisión de Cultura del Ayuntamiento de Puertollano dictaminó a favor las bases y el presupuesto del X Certamen Fotográfico «Puertollano Vive» organizado por la Universidad Popular de esta localidad. En la pasada edición de este certamen, en el que pueden participar autores de toda la geografía española, se presentaron 142 obras de 38 autores.

En la misma Comisión se dio el visto bueno al viaje cultural a Granada programado por el Taller Literario de la UP, cuyos objetivos son el conocimiento histórico-cultural y sus monumentos más representativos. Asimismo, el poder visitar el entorno en el que se desarrolló parte de la vida y la obra del escritor y poeta Federico García Lorca. El viaje tendrá lugar los días 19 y 20 de junio y en el podrán participar entre unas 30 o 40 personas.

El programa de Educación Básica de Adultos y animación sociocultural en barrios ha solicitado otro viaje cultural, en esta ocasión a Huelva, tanto por su condición de cuna del descubrimiento como por la riqueza de sus tradiciones y reservas naturales. La fecha de este viaje serán los días 18 y 19 de junio.

La Comisión de Cultura examinó la planificación de las fechas de las fiestas de las distintas barriadas de Puertollano y la propuesta de distribución anual de subvención a las Asociaciones de Vecinos. La adquisición de fondos bibliográficos para la Biblioteca, la solicitud de gratuidad de los cursos de natación y la utilización de la piscina fueron otros de los temas tratados en la última Comisión de cultura, previa a las elecciones.

ORETANIA
SUSCRIBETE
926 428893

«Memoria de una Década», la mujer en Puertollano

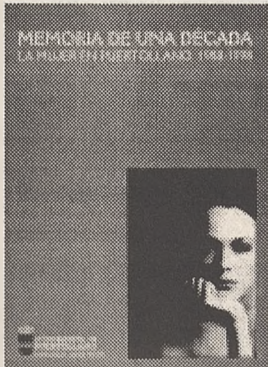

El Área de la Mujer de Puertollano con motivo de la conmemoración de su décimo aniversario presentó publicación, «Memoria de una Década», que ofrece una visión sobre la situación actual de las mujeres de Puertollano y los cambios que se han producido en los últimos diez años. Asimismo, recoge un resumen de las actuaciones que desde el Área de la Mujer se han llevado a cabo, un análisis de las demandas del Centro y el perfil comparativo de las mujeres que solicitan los servicios de este Área. La publicación se completa con un apartado dedicado al Consejo Local de la Mujer, los planes de acción para la igualdad y las colaboraciones de personas que desde diferentes ámbitos trabajan en este campo, entre los que podemos mencionar Antonia Gutiérrez, Lourdes Carrascosa, Ana Valderas, Isabel Redondo o Paula Fernández.

En el acto de presentación intervinieron la concejala de Bienestar Social, Celia Mansilla, el alcalde, Casimiro Sánchez y la directora del Área de la Mujer, Leticia Gómez. Celia Mansilla explicó que la publicación se había retrasado un año debido a la complejidad de los datos, que provenían de toda la comarca, por lo que ha sido necesario desglosar y separar aquellos que hacían referencia a Puertollano.

Durante su intervención Mansilla quiso agradecer la colaboración de la anterior Delegada de Bienestar Social, Isabel Quintanilla, de quien dijo, «siempre ha mostrado interés ante nuestras dudas y problemas, acudiendo a siempre que tu presencia era requerida».

El alcalde, destacó del libro su veracidad, ya que es un resumen de los acontecimientos que el Área de la Mujer ha desarrollado en los últimos diez años. Además, señaló que se trataba de una publicación histórica y de reivindicación y reconocimiento de la igualdad de las mujeres. Casimiro, animó a al colectivo femenino a impulsar la participación en las asociaciones como instrumento de transformación cultural y social, y al equipo de gobierno a continuar elaborando programas que incentiven la motivación y sensibilización sobre la problemática específica de la mujer

Cristina García Rodero, Premio Chabarra 99



Oretania

La Asociación Cultural de Coros y Danzas, Fuente Agría de Puertollano hizo entrega del Premio Chabarra a la fotógrafa, natural de Puertollano Cristina García Rodero. El acto tuvo lugar durante la celebración el pasado 29 de mayo del IV Festival Regional de Folklore que organiza cada año la Asociación «Fuente Agría».

En esta nueva edición del Festival participaron los grupos de Coros y Danzas «Mancha Verde» de Argamasilla de Alba, el grupo «Magisterio» de Albacete, el grupo provincial «Lola Torres» de Jaén y el propio grupo anfitrión, «Fuente Agría».

En el acto de entrega del premio Chabarra, que debe su nombre a la camisa típica manchega que utilizaban los hombres, contó con la presencia del concejal de Cultura, Antonio Rodríguez y dos de los anteriores premiados, Manuel Delgado y Mariano Mondejar. Cristina García Rodero se ha convertido en la primera mujer que recibe este galardón, ya que desde su constitución en 1995 los premios habían recaído en hombres.

Cristina es una fotógrafa autora de «La España Oculta», posee en su haber numerosos premios nacionales de gran prestigio, al que se une ahora el otorgado por «Fuente Agría» que supone el reconocimiento de la ciudad que la vio nacer. Antonio Rodríguez, aprovechó la ocasión para pedirle a la premiada que exponga en Puertollano para que sus vecinos puedan contemplar su obra, García Rodero agradeció a los miembros del jurado la concesión del «Premio Chabarra» y se comprometió a realizar una exposición dentro de un año, cuando acabe el trabajo en el que se encuentra inmersa en la actualidad. Con motivo de la obtención del Primer Premio Nacional de Fotografía Cristina está preparando un libro cuyo título será «Entre el cielo y la Tierra», en el que la autora intenta reflejar la parte espiritual de la vida. De Puertollano, dijo, le hubiera gustado poder fotografiar el trabajo de los mineros, la ciudad en la que vivía cuando era una niña, «siento no haber sido fotógrafo antes». Sin duda, aseguró, lo que le queda pendiente es elaborar un reportaje de Puertollano y de su familia.



EN CIUDAD REAL Y PUERTOLLANO NOS TIENES A MANO

CIUDAD REAL

C.P. 13001 - Pasaje San Isidro, 3

PUERTOLLANO

C.P. 13500 - Alejandro Prieto, 2

Centro Industrial de Puertollano (1.943 -1.951)

Miguel Ramón García

Para llevar a cabo su misión según las normas dictadas por el «Plan para la Fabricación Nacional de Combustibles Líquidos y Lubricantes e Industrias conexas», sancionado por las Cortes del Reino según Ley de 26 de mayo de 1944. La Empresa Nacional «Calvo Sotelo» proyectó el Centro Industrial de Puertollano con las instalaciones necesarias para la fabricación de combustibles líquidos y lubricantes, que habrá de constituir su actividad primordial, y ligadas con ellas, las de producción de abonos nitrogenados sintéticos, como industria conexas.

En el Centro Industrial proyectado se incluyen, además de las instalaciones citadas, todas las necesarias para el funcionamiento de las mismas, tales como Central térmica para el suministro de energía eléctrica y vapor, instalaciones mineras para la extracción de pizarra bituminosa, abastecimiento de agua, sistema de transporte, etc.

De acuerdo con los estudios realizados, se estableció el siguiente plan de fabricación:

1º Fábrica de carburantes y lubricantes, constituida por una instalación de destilación de 1.200.000 Tm/año de pizarra bituminosa, con la obtención de 140.000 Tm. De aceites brutos y gasolina de lavado de gases e

instalación de hidrogenación en fase líquida de la mezcla de dichos aceites y gasolina de lavado de gases con el fraccionamiento y tratamiento posterior de los productos obtenidos para conseguir 18.500 Tm/año de gasolina de automóvil; 57.500 Tm/año de gas-oil; 3.500 Tm/año de aceites para transformador; 2.500 Tm/año de lubricantes ligeros; 28.650 Tm/año de lubricantes para máquinas; 7.000 Tm/año de aceites de engrase para automóviles y 15.500 toneladas métricas/año de parafina.

2º Fábrica de abonos nitrogenados por síntesis del amoníaco a partir del nitrógeno obtenido en el fraccionamiento del aire citado anteriormente y del hidrógeno producido por el sistema indicado para el tratamiento de aceites.

La producción de estas instalaciones se dedicaría principalmente al abastecimiento de abonos nitrogenados de la zona Sur de España y de ácido nítrico concentrado de las fabricas de pólvoras y explosivos.

3º Una Central térmica de 50.000 kW, compuesta por cinco calderas y cinco turbo-grupos con capacidad suficiente para suministrar la energía eléctrica necesaria para el resto de las instalaciones del Centro Industrial de Puertollano, así como el vapor preciso para los dife-

rentes procesos de fabricación.

Si bien la producción de esta Central térmica se requiere para las propias necesidades del Centro Industrial, será posible, durante los estiajes anuales, y especialmente durante los años excepcionalmente secos, dedicar una parte de aquella a la regulación de la producción hidroeléctrica, a cuyo efecto-y también para recibir energía eléctrica del exterior-la Empresa ha construido la línea Puertollano-Andújar y construirá la de Puertollano-Cijara, ambas a 132.000 voltios, con lo que esta Central constituirá el centro de interconexión de los sistemas eléctricos del Norte, Centro y Sur de España.

4º Todas las instalaciones y servicios auxiliares para los sistemas de fabricación.

5º Instalaciones mineras para producir 1.200.000 Tm/año de pizarra bituminosa y 38.000 toneladas métricas/año de caliza, necesaria esta última para la fabricación del nitro-cal-amón. El carbón necesario para los diferentes procesos de fabricación será suministrado por las Empresas concesionarias de carbón de la cuenca de Puertollano.

6º El abastecimiento del agua necesaria para los consumos del Centro Industrial.

7º Sistema de transporte de las materias primas y productos

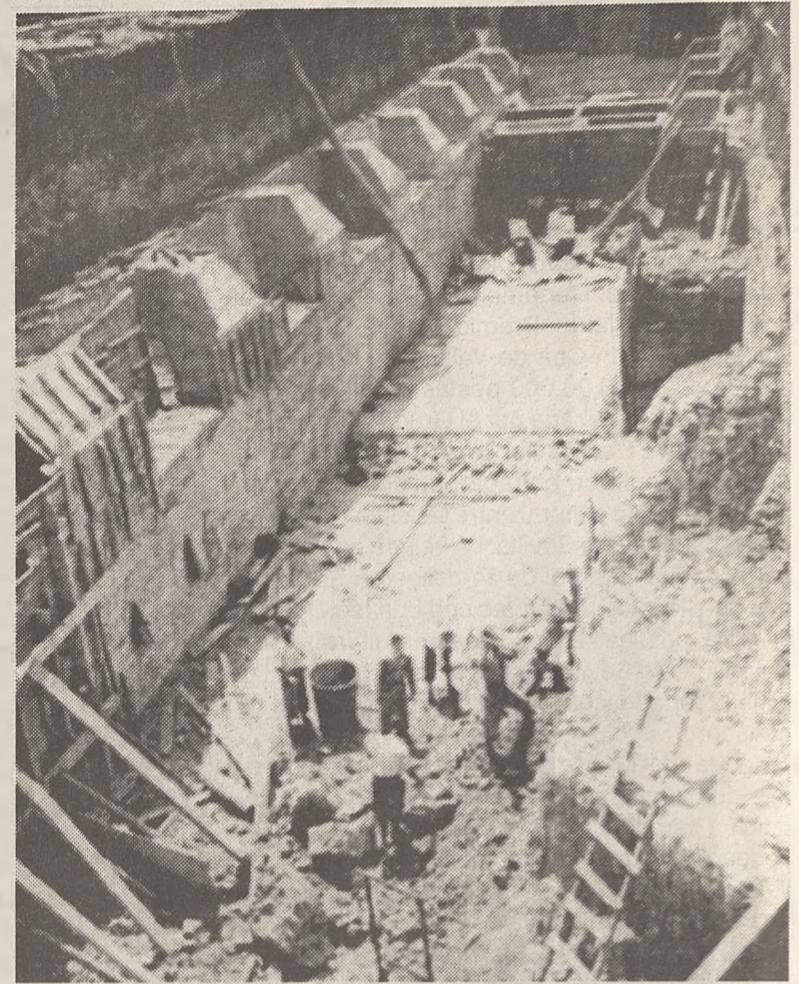

Déposito subterráneo de carbón en la Central, en período de construcción. (1.948)

terminados, desde los puntos de aprovisionamiento y hasta las redes de transportes generales.

8º Creación de un Poblado que permita albergar y dar asistencia de tipo social a todo el personal que se precisó desplazar a Puertollano para el montaje y funcionamiento del Centro Industrial, teniendo en cuenta las dificultades de alojamiento existentes en aquella época.

No es preciso justificar la importancia de esta gran instalación, que aprovecha, de una parte, la pizarra bituminosa existente en grandes cantidades en la cuenca de Puertollano, y, de otra parte, un carbón como el de Puertollano, que aunque en aquellos años por las dificultades de suministro conocidas, resultaba apreciado, en época

normal no tenía ninguna aceptación a causa de su baja calidad, hasta el punto de crearse durante los años anteriores a 1936 una grave situación de paro en esta zona minera.

Establecido este programa descrito a grandes rasgos, en el año 1943 se comenzaron en Puertollano los trabajos previos para el establecimiento del Centro Industrial, habiendo seguido estos trabajos el ritmo más acelerado posible, teniendo en cuenta las grandes dificultades que se presentaron en dicha época a causa de la guerra mundial.

En 1951 se inaugurarían la Central térmica y el abastecimiento de agua, para seguir luego con la ampliación de esta Central y las instalaciones de destilación de pizarra.

Vista general de la Fábrica. Se puede observar la Central con sus chimeneas terminada. Año 1948



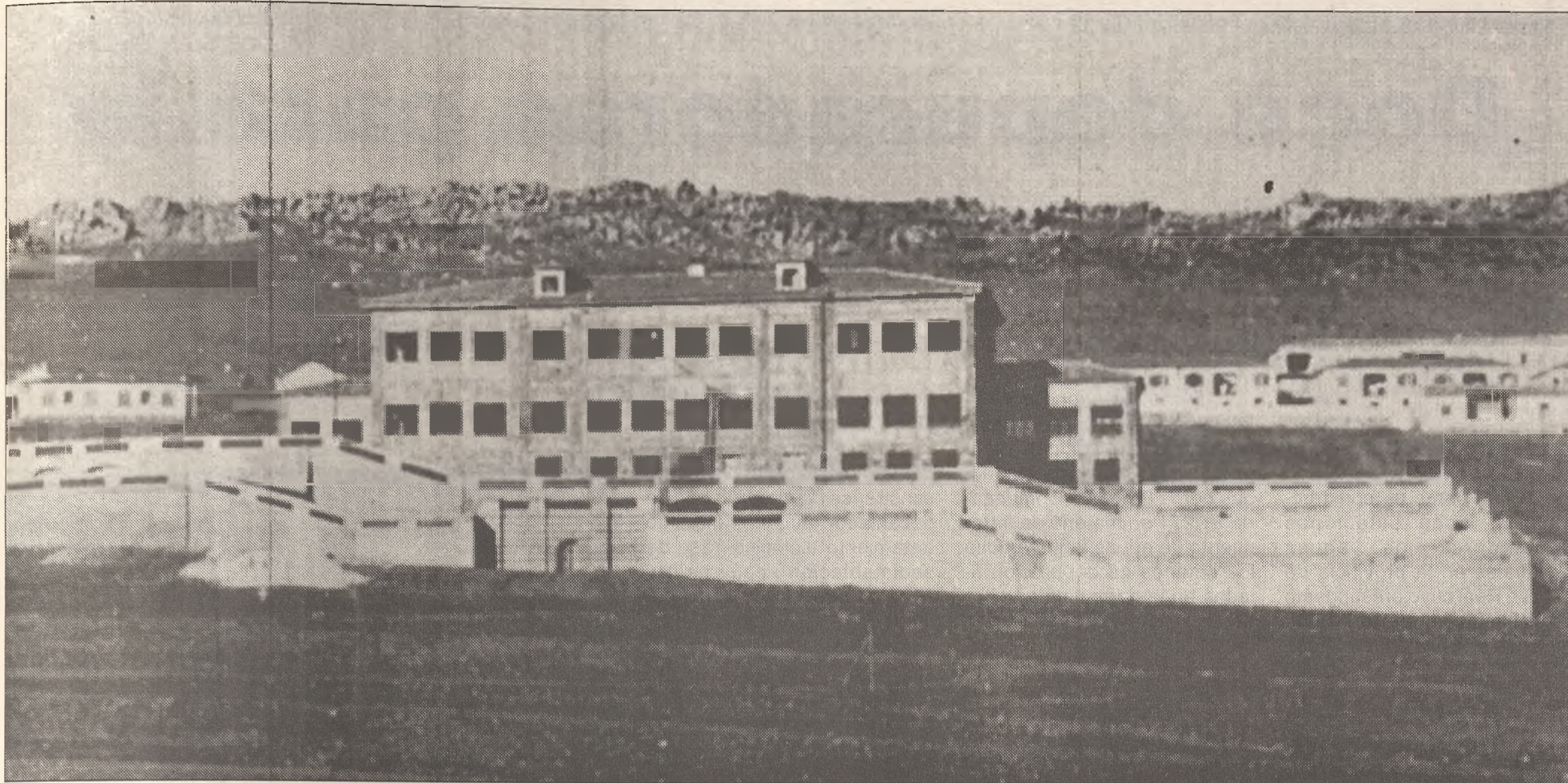

Colegio Inmaculada-Enpetrol del Poblado, en construcción, año 1.948

El emplazamiento de la Fábrica, distante de Puertollano cinco kilómetros, unido a la carencia de viviendas, aconseja la construcción de un poblado en el que pudieran disponerse viviendas higiénicas.

Se buscó para ello un terreno que, además de reunir buenas condiciones naturales topográficas, estuviera relativamente próximo a la Fábrica, sin quedar por ello muy separado de Puertollano. Por todas estas razones se situó el Poblado en la ladera norte de la Cuenca, en las proximidades de Puertollano, y sobre la carretera a Calzada de Calatrava.

Se proyectó un poblado que llegará a tener capacidad aproximada de 500 viviendas para obreros, 50 para empleados y 10 para ingenieros y jefes, además de los edificios generales, que comprenden: Iglesia, Grupo Escolar, Hospital, Mercado y Economato, Plaza con el café-bar, el Teatro, un garaje, Residencia para Ingenieros, Residencia para Empleados, Residencia para Obreros y Campos de Deportes para ingenieros, empleados y obreros.

Se le dota de todos los servicios necesarios: agua, luz, alcantarillado, así como una pequeña instalación de depuración de aguas residuales.

El conjunto del Poblado se halla dividido en tres zonas de uso diferenciado; la más próxima a Puertollano es la destinada a viviendas de ingenieros; próxima a ella, la de empleados, y la más alejada, la de los obreros. Los edificios generales se sitúan en las distintas zonas, y de esta forma la Iglesia marca el eje de separación de la zona de ingenieros de la de empleados. La Plaza, que se coloca en el centro de la zona obrera, reúne los edificios siguientes: Café-Bar y Residencia de Em-

pleados, en una de las edificaciones laterales, y Teatro, en la opuesta, situándose al fondo de ella la Escuela y Campo de juegos escolares.

En el centro de la zona de ingenieros se sitúa la Residencia de Ingenieros, que sirve, además, como edificio representativo. En la zona de empleados va ubicada la Residencia de Empleados, y en el extremo NE de la zona obrera, la Residencia de Obreros. Los Campos de Deportes radican también en sus respectivas zonas, y además de comprender una piscina cada uno de los tres y sus vestuarios, tienen campos de tenis los de ingenieros y empleados, y frontón y campo de fútbol el de obreros.

Las viviendas de obreros se proyectaron de una planta y con pequeños corrales; se ejecutan diversos tipos, que van desde 50 m² por vivienda a 90 m², comprendiendo todas ellas tres dormitorios, una cocina comedor y un cuarto de aseo, como mínimo.

Las viviendas de empleados se proyectaron de dos clases: unas con cuatro dormitorios, un comedor-estar, cocina despensa y cuarto de baño, y otras con cinco dormitorios, todas ellas con calefacción.

Las viviendas de ingenieros son de tipos diversos y de una o dos plantas.

Los edificios públicos se proyectaron con las características siguientes: Residencia de Ingenieros, con capacidad para catorce personas, salas de estar, de lectura y fiestas, un comedor general y otro reservado, además de todos los servicios necesarios.

Residencia de Empleados: Tiene capacidad para trece personas, se la dota de comedor, sala de estar y sala de visitas, además de los servicios.

El Poblado

Residencia de Obreros: Podían alojarse cien obreros en habitaciones de dos a seis camas; tiene, además, una sala de lectura y biblioteca, una sala de juegos y un comedor, además de los servicios necesarios.

Iglesia: Se proyectó de una sola nave con porches laterales y un ábside circular separado de la nave por un gran arco; en los pies de la Iglesia se sitúa el atrio de entrada y el coro. La capacidad es de unas trescientas personas.

Hospital: Está dotado de

todos los medios precisos para sus servicios quirúrgicos y de Rayos X; tenía doce camas en salas de dos y cuatro camas, y dos en habitaciones de una sola cama.

Economato y Mercado: Se proyectó en distintos edificios; el primero, para el reparto de los géneros intervenidos, y el segundo, para carnes, frutas, verduras y pescados, además del pan, que se fabrica en edificio anejo.

Escuelas: Con siete clases capaces cada una para cuaren-

ta alumnos, un gran salón de actos y un gimnasio, además de los patios de recreo.

En 1951 estaban construidas ciento setenta viviendas de obreros, cincuenta de empleados, ocho de ingenieros y jefes, las tres Residencias, la Iglesia, las Escuelas, el Hospital, el Mercado, el Garaje y los Campos de Deportes de obreros e ingenieros, además de la distribución de agua y energía eléctrica y el alcantarillado, estando casi completa la urbanización y jardinería.

Sala Quirofano de la Clínica. Año 1.959

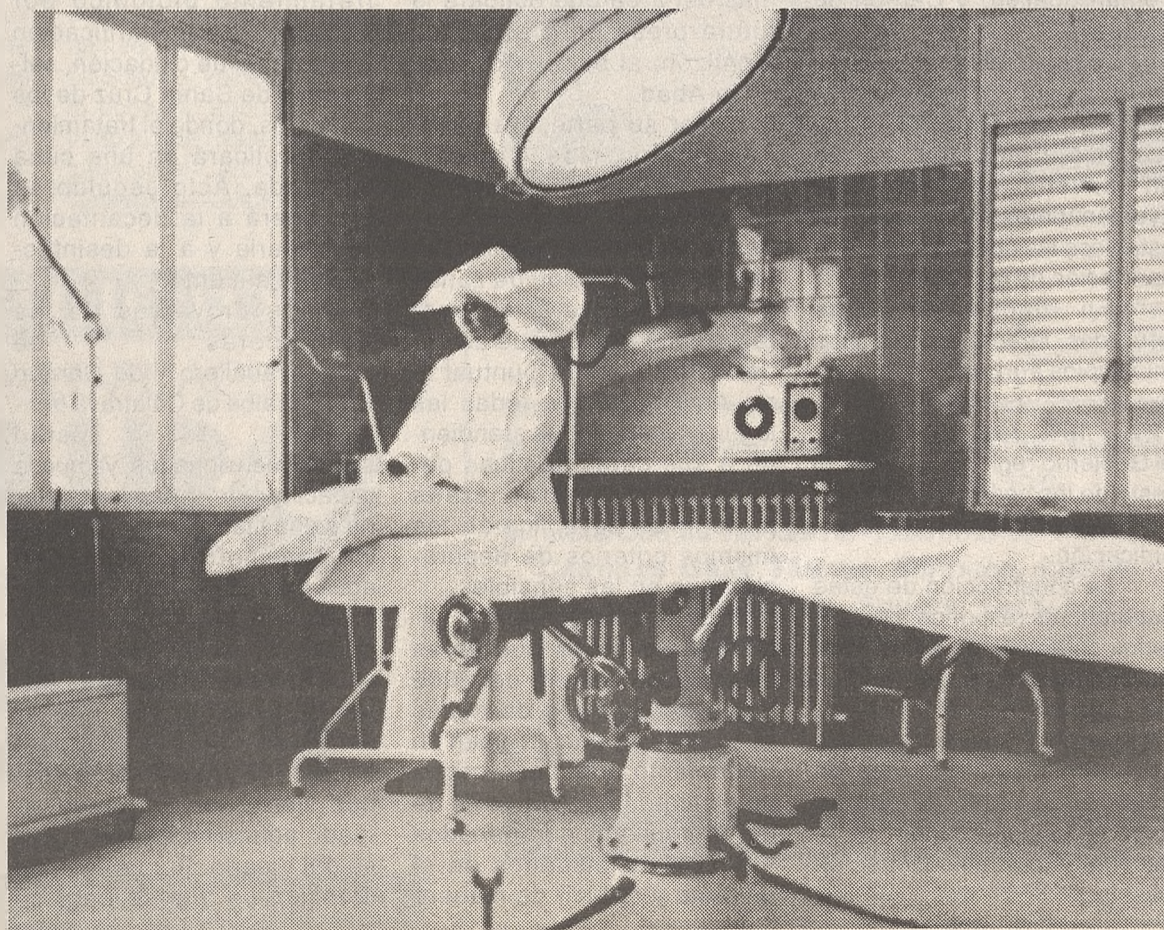

Las obras serán adjudicadas el próximo día 17

Doce depuradoras para la provincia

Obras públicas destinara más de 2.200 millones de pesetas a la construcción de doce depuradoras

Oretania

El Gobierno de Castilla-La Mancha adjudicará el próximo día 17 las obras de construcción de doce estaciones depuradoras de aguas residuales en la provincia de Ciudad Real cuyo presupuesto de licitación ronda los 2.500 millones de pesetas. Las doce depuradoras estarán ubicadas en Montiel, Santa Cruz de los Cáñamos, Almedina, Torre de Juan Abad, Villamanrique, Almadén, Chillón, Guadalmez, Almadenejos, Fernancaballero y Carrión y Torralba de Calatrava.

Con el fin de abaratar costes de ejecución, explotación y mantenimiento de las depuradoras, la Consejería de Obras Públicas decidió agrupar cada uno de estos proyectos individuales en tres únicos expedientes.

El primero de ellos, con un presupuesto de licitación de 1.012 millones de pesetas, corresponde a las depuradoras de Villamanrique, Torre de Juan Abad, Almedina, Santa Cruz de los Cáñamos y Montiel; el segundo es el de las plantas que darán servicio a Almadenejos, Guadalmez, Chillón y Almadén, con un coste estimado de 792 millones, y, a través del tercero, cuyo presupuesto asciende a 688 millones de pesetas, se adjudicarán las obras de las de Torralba de Calatrava, Fernancaballero y Carrión de Calatrava.

Para proceder a la ejecución de estos proyectos, la Consejería de Obras Públicas suscribió a principios de año un convenio con los doce ayuntamientos implicados que establece las condiciones de financiación de las depuradoras.

En función de estos acuerdos, la aportación de los municipios agrupados en cada expediente es distinta, 8,5%, 12% y 10%, respectivamente; el Gobierno regional asumirá el resto de los costes hasta completar los presupuestos de adjudicación.

La construcción de estas depuradoras responde a los criterios establecidos por el Plan de Saneamiento y Depuración de Aguas Residuales en Castilla-La Mancha aprobado por unanimidad a finales de 1996 y que prevé de aquí al 2015 una inversión de más de sesenta y tres mil millones de pesetas.

Dicho plan tiene por objeto planificar las inversiones a realizar en la región para cumplir las exigencias determinadas por la Directiva Comunitaria 91/271 en materia de tratamiento de aguas y que amplía los criterios de depuración fijados en la normativa aprobada en su día por el Ministerio de Obras Públicas, Transportes y Medio Ambiente.

Según el Plan Nacional de Saneamiento y Depuración, las masas de agua con incidencia notable en el abastecimiento, los embalses con alta densidad de microorganismos y las áreas húmedas se consideran zonas sensibles y en su área de influencia sólo se pueden efectuar vertidos depurados que no comprometan el consumo humano posterior.

En la provincia de Ciudad Real esta categoría se aplicaba exclusivamente a los embalses del Cijara, del Vicario y de Gasset, a las Tablas de Daimiel y a las Lagunas de Ruidera.

Sin embargo, a partir de la aprobación del plan regional de tratamiento de aguas residuales, a esta relación de zonas sensibles se han incorporado los embalses de la Vega del Jabalón, Vallehermoso y La Cabezeula, en la cuenca del Guadiana, y el de Fresnedas en la del Guadalquivir, además del área que ocupará la futura presa del Castillo de Montizón, al sur de Torre de Juan Abad.

Por su parte, las cuencas de los ríos Cigüela, Záncara y Jabalón y del arroyo del Ojuelo y los embalses de Montoro y Las Tablillas tienen la catalogación de zonas protegibles de carácter general, consideración que se extiende de manera puntual al río Amarguillo y a todas las lagunas manchegas atendiendo a sus características peculiares. En estas áreas protegibles se aplicarán los mismos criterios de depuración que en las sensibles.

El plan regional de saneamiento prevé que antes del 31 de diciembre del 2005 todos los vertidos de aguas residuales urbanas reciban un tratamiento adecuado capaz de eliminar la mayor parte de los compuestos nitrogenados y el fósforo disueltos en el efluente y reducir de manera

notable los sólidos en suspensión y la carga contaminante.

Para conseguir estos parámetros de calidad deberán construirse plantas dotadas de decantador primario, etapa de tratamiento biológico, fase de sedimentación secundaria y zona anaeróbica y anóxica, amén de otros procesos que requieran por su situación.

Los proyectos de las depuradoras que se adjudicarán el día 17 poseen estas características, tanto por las unidades de tratamiento de las aguas residuales como por la incidencia de los vertidos en zonas consideradas sensibles y/o protegibles.

Este es el caso de las plantas de tratamiento a construir en Montiel, Santa Cruz de los Cáñamos, Almedina, Torre de Juan Abad y Villamanrique, ya que sus vertidos fluyen al embalse de La Cabezeula y a la zona que inundará la presa del Montizón.

El diseño de las cinco depuradoras está muy por encima de los requisitos de población y de caudal de agua a tratar, hasta seiscientos once mil metros cúbicos anuales para una población equivalente de más de quince mil habitantes.

Todas contarán con una fase de pretratamiento para desbastar y tamizar los sólidos y desengrasar y desarenar el agua bruta, que, a continuación, recibirá un tratamiento biológico por nitrificación y desnitrificación en un canal de oxidación, salvo en la de Santa Cruz de los Cáñamos, donde el tratamiento se aplicará en una cuba cuadrada. Acto seguido se procederá a la decantación secundaria y a la desinfección del efluente.

Los proyectos de las depuradoras de Fernancaballero y de Carrión y de Torralba de Calatrava también están sobredimensionados, ya que la capacidad de tratamiento diario se ha fijado en tres mil doscientos metros cúbicos de aguas residuales, el vertido que produciría una población de quince mil habitantes.

Estas tres plantas de tratamiento también han sido diseñadas en función del destino de las aguas residuales, que vierten en un cauce situado aguas arriba de la presa del Vicario. Por tanto, y en atención de que se trata de

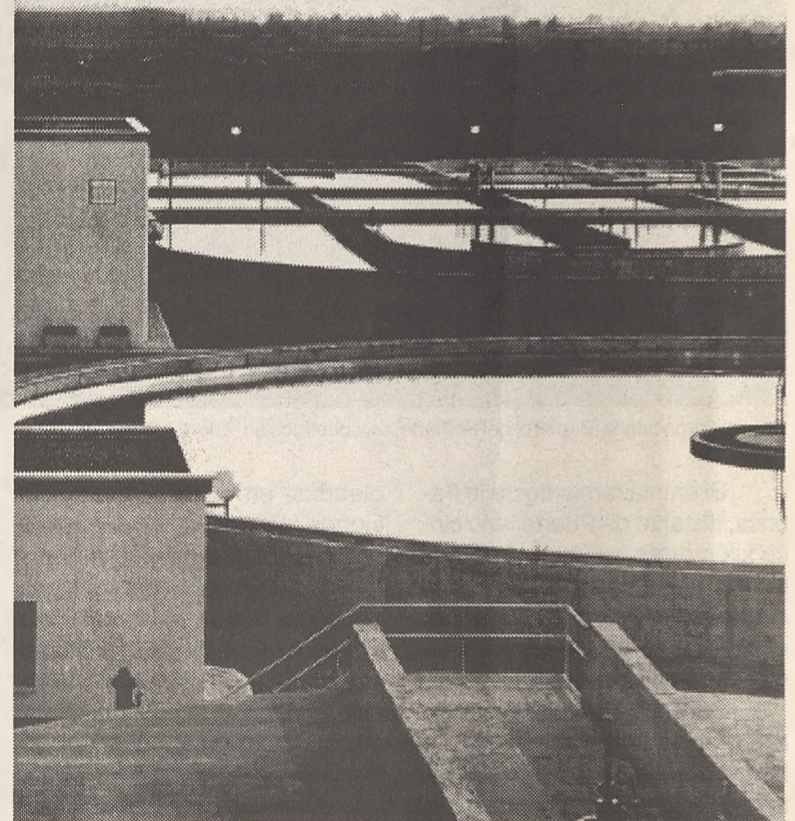

una zona catalogada como sensible, dispondrán de fase de pretratamiento y de una etapa primaria por decantación; a continuación, en Carrión y en Torralba se aplicará un tratamiento biológico del tipo biomasa, mientras que en Fernancaballero se utilizará uno anaeróbico en canales de oxidación. Los procesos finales serán la eliminación del fósforo y la decantación secundaria.

Por lo que respecta a las depuradoras de Almadén, Almadenejos, Guadalmez y Chillón hay que señalar que no se ha proyectado una por municipio, sino que Almadén contará con dos plantas por sus características orográficas

Almadén cuenta con dos emisarios de aguas residuales y, por consiguiente, se precisan dos depuradoras; la más pequeña tratará los vertidos procedentes del sur del casco urbano y la otra los del resto de la población y los que genera Chillón, que se encuentra sólo a tres kilómetros de distancia.

Las aguas residuales producidas por Almadenejos, Guadalmez, Chillón y Almadén tienen como destino un afluente del embalse de La Serena en la provincia de Badajoz, considerado zona

sensible según el Plan Nacional de Saneamiento y Depuración.

Por este motivo, las depuradoras se han diseñado con parámetros similares a los ya reseñados. Así, en la planta que dará servicio a Almadén y Chillón se ha previsto un pretratamiento para desbastar y tamizar los sólidos y para desarenar y desengrasar los vertidos, que, a continuación, pasarán a un tratamiento biológico con fangos activados y aireación prolongada y a un decantador secundario. En las plantas de Almadenejos, Guadalmez y Almadén, por el contrario, los vertidos recibirán un tratamiento por lagunas anaerobias y lechos bacterianos.

Las cuatro plantas tendrán una capacidad de tratamiento anual cercana al millón cuatrocientos mil metros cúbicos de agua para una población equivalente de dieciséis mil quinientas personas.

Además de las etapas de tratamiento que recibirán los vertidos líquidos de cada una de las doce depuradoras descritas, es preciso comentar, por último, los procesos que se aplicarán a los fangos. En la mayor parte de los casos se utilizará el prensado mecánico para deshidratarlos antes de que sean trasladados a un vertedero.

Sanidad ha invertido veintidos millones en comprar sillones odontológicos para nueve centros de salud.

Sanidad compra sillones odontológicos

Oretania

Según José Luis Nuín, con la adquisición de estos equipos y de cuatro ecógrafos el Gobierno de Castilla-La Mancha ha satisfecho el compromiso contraído con el INSALUD, que debe contratar a los especialistas de odontología y ginecología

La Consejería de Sanidad ha invertido veintidos millones de pesetas en la adquisición de nueve sillones odontológicos y equipos de radiología para los centros de Salud de Alcoba de los Montes, Calzada de Calatrava, Campo de Criptana, Malagón, Pedro Muñoz, Piedrabuena, Retuerta del Bullaque, Santa Cruz de Mudela y Villarrubia de los Ojos que van a hacer posible extender el servicio de salud bucodental infantil al 85% de la población de entre seis y catorce años de edad de la provincia.

Según el delegado en funciones de la Junta de Comunidades en Ciudad Real, José Fuentes, esta actuación pone de manifiesto que Castilla-La Mancha está capacitada para asumir las competencias sanitarias y que el Gobierno regional está asumiendo intervenciones por encima de lo que le correspondería en este ámbito.

El servicio de salud bucodental infantil tiene un carácter eminentemente preventivo y educativo e incluye la detección de patologías, el sellado de fisuras y la obturación de caries.

No obstante, y como ha indicado el delegado provincial de la Consejería de Sanidad, José Luis Nuín, para que empiece a prestarse este servicio es preciso que el INSALUD cumpla la parte que le corresponde y asigne los especialistas que pasarán



José Luis Nuín Delegado de Sanidad (Fotografía La Tribuna)

consulta, según consta en el acuerdo suscrito por ambas partes hace unos meses.

Aunque dicho documento da de plazo hasta el 31 de diciembre para la contratación de este personal, José Luis Nuín considera que los alcaldes de los municipios que se beneficiarán de esta prestación deberían reclamarla cuanto antes al INSALUD.

Según el delegado de Sanidad, quedan por contratar dos odontólogos, uno para los centros de salud de Campo de Criptana y Pedro Muñoz y otro más que se sumará a los dos ya asignados a las otras siete zonas básicas, y el personal auxiliar.

Además, el compromiso alcanzado con el INSALUD prevé la contratación de un facultativo y de un enfermero para los equipos de atención primaria de Puertollano, Campo de Criptana y Tomelloso y la puesta en servicio de cinco unidades de fisioterapia en Bolaños, Socuéllamos, La Solana, Villanueva de los Infantes y Campo de Criptana.

Por otro lado, Nuín ha señalado que los responsables de la asistencia sanitaria en la provincia se comprometieron también a asignar un ginecólogo al Centro de Salud de Villanueva de los Infantes, centro que la Consejería de Sanidad deberá dotar de ecógrafo al igual que ha hecho en los de Miguelurra, La Solana y Valdepeñas. El cuarto ecógrafo adquirido ha sustituido al que hasta ahora se utilizaba en el Centro de Salud de Calzada de Calatrava.

I Curso de Esquileo de ovejas

Oretania

La Asociación Agraria - Jóvenes Agricultores (ASAJA) de Ciudad Real, en colaboración con la Cooperativa de Ganaderos de Chillón, celebraron este fin de semana el I Curso de Esquileo de Ovejas con el que la organización agraria y la cooperativa quieren generar nuevos empleos agrarios gracias a la formación.

A la inauguración acudió el Secretario Provincial de ASAJA, Florencio Rodríguez, quien destacó la importancia de este tipo de cursos con los que ASAJA quiere, además de promocionar profesiones y trabajos que en el campo se están perdiendo, dotarlos de la máxima profesionalidad.

ASAJA teme que se pierdan profesiones tan importantes como esta, por eso quiere emprender un programa formativo que posibilite a nuevos profesionales el acceso a este tipo de labores que son imprescindibles para el trabajo del campo.

El curso, impartido a 20 jóvenes ganaderos de la Comarca de Almadén, ha desarrollado todas las técnicas del

método australiano de esquileo de ovejas. Durante las dos jornadas que ha durado el curso los alumnos han podido conocer los pormenores de este método que permite a los ganaderos reducir considerablemente el tiempo que se tarda en esquilar una oveja quedando en torno a los 3 o 4 minutos, a la vez que se consigue un máximo aprovechamiento de lana.

Además, esta forma de esquileo suprime cualquier trauma en el animal, ya que no es necesario que el ganadero ate sus patas para realizar esta labor.

Los aprendices han esquilado durante el curso 60 ovejas manchegas cedidas por la ganadera Ana Morales. Los monitores, expertos en la labor de esquileo, son Inocencio López, Javier Mora y Pedro Delgado.

El diseño y realización de este curso se ha hecho posible gracias a la Presidencia de ASAJA Almadén, Mercedes Matéo, así como el Presidente de la Cooperativa de Ganaderos de Chillón, Isidro Zamorano, que han llevado a cabo la organización de estas jornadas formativas.



AGENCIA DE PUBLICIDAD

COMUNICACIÓN

TELEFONO
PUBLICIDAD

TU IMAGEN
DE EMPRESA

Ave María, 11 1ª
Apartado De Correos 10
13500 Puertollano

Tel.: 608 882230 Fax 926 428893 Email: oretaria@teletelne.es

PUBLICIDAD INTEGRAL

EDICIONES C & G

- ▶ DISEÑO Y MAQUETACIÓN DE: REVISTAS, LIBROS, FOLLETOS, PERIODICOS, CARTELES, ETC.
- ▶ TRABAJOS DE IMPRENTA: TARJETAS DE VISITA, CARTELES GRAN TAMAÑO, DIPTICOS, LIBROS, REVISTAS, PERIODICOS, SOBRES, CATALOGOS, FOLLETOS, CARTAS, IMPRESOS, FACTURAS, PEGATINAS, ADHESIVOS P.V.C., PAPEL CONTINUO, ETIQUETAS, ETC.
- ▶ IMPRESIÓN DIGITAL, COLOR EN PEQUEÑAS TIRADAS, ETC.

PRESUPUESTOS SIN COMPROMISO

Ave María, 11 1ªA- Tel.: 926 428893

La Caravana de JJSS ha acercado los Derechos Humanos a los niños

Manoli Barragán

La Caravana de los Derechos Humanos visitó Almodóvar del Campo y fue recibida por un doble aluvión de los niños que a la salida del colegio se acercaron a la caravana. Y el del agua, que el cielo descargó en unos minutos calando los huesos a más de uno.

Con motivo del cincuentenario de la promulgación de la Declaración Universal de los Derechos Humanos, Juventudes Socialistas decidió realizar una campaña de concienciación y divulgación entre los niños y adolescentes a cerca de los artículos que dicha Declaración contiene.

Con este fin pusieron en marcha a principios del mes de mayo una caravana itinerante que en su recorrido a través de numerosas localidades de nuestra región ha acercado los Derechos Humanos a los niños. El conocimiento de estos artículos se realiza mediante juegos, los monitores que viajan en la caravana, preparan una serie de actividades cuyo objetivo es que los chavales comprendan no sólo cuáles son nuestros derechos como personas, sino que aprendan a respetar las diferencias culturales y raciales de las personas que nos rodean.

Felipe Rodríguez y José Antonio Gómez son dos de los monitores encargados de llevar a la práctica esta iniciativa. «A través de los juegos los niños entienden cómo se siente una persona que es discriminada por algún aspecto relacionado con su



etnia, cultura, sexo, etc», afirma Jose Antonio. Como la finalidad de los mismos se basa en inculcar en los escolares la igualdad y el respeto a los demás, no existen perdedores ni ganadores. La acogida de los chicos en su opinión de Felipe es muy buena.

Para completar esta actividad JJ.SS. ha confeccionado un cómic en el que se ilustran en clave de humor los artículos de la Declaración, que además han sido escritos en las diferentes lenguas de nuestro país.

En Almodóvar esta iniciativa se engloba dentro de un conjunto de actividades que el colectivo de Juventudes Socialistas de la localidad tiene previsto poner en marcha, así esperan poder llevar a la práctica en este mes

de junio un proyecto mediante el que se dejará a los escolares la libertad de plasmar en pinturas lo que para ellos significan los Derechos Humanos, utilizando como lienzo las paredes del Polideportivo Municipal.

El coordinador de JJ.SS. de Almodóvar, Enrique Moya, considera que este tipo de actos son necesarios porque aún quedan muchos metas por conseguir en el tema de los Derechos Humanos, sin ir más lejos, añade, «en Europa, el pueblo albanos kosovar sufre constantemente la violación de sus derechos fundamentales. Mientras exista una sola persona a la que no se le respeten sus derechos, seguiremos realizando actividades reivindicativas».

NNGG apuesta por departamentos de información empresarial y universitaria

José Antonio Montero, presidente de NNGG de Puertollano considera que la política de juventud no deben ser una serie de documentos redactados bajo este epígrafe que luego nunca llegan a ponerse en práctica, por contra los populares entienden que son más eficaces las actuaciones que se llevan a cabo en otros campos de la política que afectan a los jóvenes.

El presidente de NNGG, realizó esta matización antes de entrar a explicar las líneas de actuación del Partido Popular en materia de juventud. En este sentido abogan por crear un clima que genere empleo, proporcionando suelo industrial barato,

creando un departamento de asesoramiento empresarial joven, en el que se informaría a los empresarios de las ventajas de contratar a jóvenes, y se ayudaría a éstos a montar su propia empresa. Asimismo, apuestan por el poyo y promoción de las PYMES.

La Educación es el otro pilar de la política popular, Montero reivindica la institución de facultades de nueva creación en Puertollano. Afirma que la Universidad se perdió por una mala gestión del PSOE, cuando los jóvenes puertollanenses y de la comarca deberían poder estudiar algunas carreras sin tener que salir de Puertollano.

Una de las principales carencias en materia de Educación es para NNGG la falta de una Biblioteca Universitaria donde los estudiantes puedan recabar la información básica para completar sus estudios. Y un departamento de información y atención Universitaria, donde los jóvenes puedan tener acceso a la información sobre las diferentes titulaciones que existen en España y cómo pueden realizar la tramitación de los impresos de matriculación.

Por último, José Antonio señala que el dinero destinado a la Concejalía de Juventud de Puertollano ha ido decreciendo considerablemente desde el 95.

JJSS ataca la política juvenil del Gobierno

Oretania

Juventudes Socialistas de Puertollano presentó la campaña que en el ámbito nacional realizará esta organización juvenil, bajo el lema «Las políticas de juventud son para el P.P. un expediente X». El candidato a las Cortes regionales y coordinador provincial de JJ.SS., Paco Cabañas manifestó que la elección de dicho lema ha venido motivada por la actuación que en materia de política juvenil lleva a cabo el Gobierno del partido Popular, que se disminuyendo el presupuesto destinado al empleo, vivienda y educación.

El 50% de los desempleados en España pertenecen al colectivo juvenil y el Gobierno, dijo, no ha lanzado ningún plan específico de creación de empleo en los jóvenes en estos años. La precariedad de la situación laboral junto a la dificultad de acceder a una vivienda son, a su juicio, son los principales obstáculos que impiden a los jóvenes emanciparse, así, en nuestro país la media de emancipación es de 30 años, casi 7 más que la Europa.

Desde Juventudes apuestan por la implicación de todas las administraciones públicas. En la región, señaló Cabañas, la Junta en colaboración con los agentes sociales y los sindicatos firmaron el Acuerdo por el Empleo el pasado año. Este acuerdo ha permitido, según comentó, que más de 1.500 jóvenes hayan accedido a su primer puesto de trabajo en calidad de becarios y unos 3.000 se incorporen este año.

El Gobierno Central, afirmó, ha beneficiado la pro-

moción privada de viviendas en detrimento de la pública, reduciendo el porcentaje de suelo cedido a los ayuntamientos y descontando de los créditos hipotecarios el dinero destinado a la subvención pública. Por contra JJ.SS. apuestan por la vivienda de promoción social en dos vertientes, una para los jóvenes que han creado su núcleo familiar. Y segundo para los que se quieran emancipar facilitarles el acceso a viviendas en régimen de alquiler temporal, cuyo coste no supere el 25% del salario mínimo interprofesional.

En Educación, Juventudes considera que el gobierno de José María Aznar ha primado con un 10% más el presupuesto destinado a la Privada en perjuicio de la Pública. Asimismo, destacó el proceso de reducción de becas que lleva a cabo el Ministerio de Educación y Ciencia, «23.000 becarios menos entran entro de los presupuestos de este curso», afirmó, así como, en el número de profesores, que ha disminuido. Sin embargo, en la región se ha creído en los jóvenes, en su educación, y se ha apostado por la Universidad de Castilla-La-Mancha, matizó Cabañas. En la actualidad en la UCLM cuenta con 35 carreras y 32.000 estudiantes.

Iván Molinero coordinador de JJ.SS. de Puertollano señaló que en esta ciudad la campaña se centrará en la pegada de carteles y reparto de dípticos en Institutos, centros de juventud y lugares de ocio, con el fin de mantener conversaciones con los jóvenes a cerca de la política juvenil del partido popular.

Dr. Moisés Corrales Rodríguez

**CARNET DE CONDUCIR
PERMISOS DE ARMAS**

CONSULTA DE PSICOLOGÍA

Avda. 1º de Mayo, 34
Tel.: 926 410907

1ºB

**HORARIO
9 A 2
16,30 A 21**

TRAILERS



STAR WARS 1 LA AMENAZA FANTASMA de George Lucas, con Liam Neeson (Qui Gonn Jin), Ewan McGregor (Obi Wan Kenobi), Natalie Portman (La Reina Amidala), Samuel L. Jackson (Mace Windu), el especialista en artes marciales Ray Park (Darth Maul), etc, etc, etc.

Ríos de tinta han corrido sobre la película más esperada de la historia del cine y acaso este apunte sea ya innecesario, pero una sección de cine que no nombre esta película es como una almeja sin bicho. Lo cierto es que hasta finales de agosto no llegará este macroespectáculo a las pantallas españolas, pero sus dos apabullantes trailers parecen prometer que sus 131 minutos de duración no serán sólo una falla valenciana de pirotecnia, sino todo un folletín que comienza a darle la vuelta a la saga: ahora resulta que el eje central no eran las aventuras de Luke Skywalker, sino la historia de la ascendencia, caída y redención de su

padre Annakin Skywalker, más conocido como Darth Vader. El espectáculo está asegurado con 2.000 planos de efectos especiales (Titanic y Armageddon tenían unos 500, y Godzilla 300), y quienes gustamos de este tebeo sideral nos estamos aprendiendo ya **nuevos nombres**, como Shmi Skywalker, Jar Jar Binks, Watto, Bail Organa, Nomaw Nadon, Gram, Tonbuck Toora, nuevos modelos de robots como el 8D8, Czi, R4-19, nuevos **bichos** como el Bubo o la Verruga de Roca de Tattoine (en total son 4.000 personajes diseñados por ordenador para la película además de los de carne y hueso), o nuevos **planetas** como Naboo, Coruscant o Corellia.

¿Qué esperamos de todo esto? Personalmente, pasar un **buen rato** en el cine y que hagan ya las **otras dos** que faltan. Lo único que se sabe es que la segunda parte se estrenará el el 2002 y la tercera en el 2005, que el rodaje de la segunda comenzará en Australia, que el hijo de Mark Hamill (Luke Skywalker) aparecerá como actor, que es posible la aparición de Kenneth Brannagh, que **Steven Spielberg** podría dirigir la segunda y Ron Howard la tercera (no en vano han sido los dos únicos directores que han visto la película antes que nadie) y, a partir de aquí, todas las especulaciones que se publiquen.



AUSTIN POWERS 2 THE SPY WHO SHAGGED ME. Mike Myers, tras dar una buena muestra de su talento dramático en "54", ha preparado una nueva **ración** de aventuras de este detective de los años 60 que parodia los tiempos gloriosos de **James Bond**, mujeres explosivas incluídas. Heather Graham sustituye a Elizabeth Hurley como chica Powers, antes la hemos visto en "Drugstore Cowboy", "Perdidos en el Espacio" y "Boogie Nights". Repiten en el reparto Michael York, Robert Wagner, Rob Lowe y, por supuesto, Mike Myers quien, al más puro estilo Peter Sellers, no sólo es Austin Powers, sino también el Doctor Maligno y un gurú oriental. Banda sonora de lujo, con tema principal cantado por **Madonna**.

THE TALENTED MR. RIPLEY. Nueva versión de la novela de Patricia Highsmith que se tituló "**A Pleno Sol**" en su primera versión cinematográfica de los 70, con Alain Delon y Marie Laforet. Ahora en los 90 son **Gwyneth Paltrow** y **Matt Damon**, dirigidos por **Anthony Minghella** en su esperadísimo regreso tras la multioscarizada "El Paciente Inglés", en una historia de falsas personalidades, seducción y **engaño**. Si hay un sólo motivo de recelo ante esta película es que se apunte a la moda de las tres horas de duración.

Boletín de Suscripción

Oretania

Dirección Postal: **Apartado de Correos Nº 10 - 13.500 Puertollano**

Nombre y Apellidos
 Dirección Telf
 D.N.I. Población C.P. Provincia

Deseo suscribirme a Oretania por un año (24 números) por el precio de 2.000 pesetas

FORMA DE PAGO (Señale con una x la forma de pago)

Domiciliación Bancaria
 Banco/Caja Dirección
 Entidad Oficina D.C. Cuenta

Ingreso en Unicaja, Cuenta Nº- 2103 0447 48 0030004353 (Enviar fotocopia resguardo Ingreso)

Fecha:

Firma:

RECORTE Y ENVIE EL PRESENTE BOLETÍN

Crítica:



ASESINATO EN 8MM de Joel Schumacher, con Nicolas Cage, Joaquín Phoenix, Peter Stormare y guión de Andrew Kevin Walker.

No he mencionado ninguna de las actrices porque se trata de una película de **hombres** que matan mujeres, y ellas, tanto las de las películas snuff como las que sobreviven, esposa del protagonista incluída, son tan sólo víctimas indefensas ante la vida. Esta película va sobre **la Vida**, y su detalle más destacado es cómo se puede construir una película **americana** en la que la noción de **la Muerte** adquiera tanta consistencia, tan acostumbrados a los conciertos de metralletas. Una muerte que a **nadie** importa, y que sólo preocupa a dos personajes. Es tan escalofriante la peripecia de **furtiva** justicia en que se enreda Nicolas Cage, que el guión sobrevive perfectamente pese a lo poco adecuado del actor para este papel y de la dirección algo titubeante de Scumacher, con muchos momentos planos. Si el director, en lugar de apostar por la **sobriedad** hubiera usado su estética habitual de colores chillones y planos ampulosos, la película habría perdido en realidad, pero ganado en **significado**. Este razonamiento desolado sobre la **indefensión** del individuo anónimo en medio de la jauría social se sostiene gracias al trabajo de **Joaquín Phoenix**, inolvidable Max California con su barriguita y todo, de **Peter Stormare**, el villano más infame desde Fu-Manchú, y las secuencias en que Máquina se quita la máscara y nos muestra el rostro de cualquier pobre hombre, y en la que Nicolas Cage le cuenta a Myra Carter (la madre de la niña buscada) la verdad, en un momento especialmente oscuro, dramáticamente sostenido en la **desesperación**.

LA TRAMPA, de John Amiel, con Catherine Zeta Jones, Sean Connery, Vhing Rames.

Tras los éxitos de "Sommersby" y "Copycat", John Amiel nos propone una aventura **enrevesada** de ladrones de **guante blanco** a gran escala, **enrarecida** por las desconfianzas mutuas y aliñada con espectaculares y exóticos escenarios. En esta ocasión, Amiel vuelve a mostrar su gusto por el "pastiche" y, si "Copycat" combinaba "El Silencio de los Corderos" con "Seven", "La Trampa" es una clarísima combinación de "**Misión: Imposible**" y "**Los Vengadores**": robos que suponen **retos** casi imposibles de superar, muchos **cacharritos** que sirven para afrontar cualquier adversidad, y pareja protagonista de gentlemen veterano y explosiva (en todos los sentidos) y atlética chica, contada con un **ritmo en ocasiones vibrante, pero irregular**.

Con el trasfondo del "efecto 2000" de los ordenadores, Sean Connery (co-productor de la película) ha optado por darle un aire británico a la película, con localizaciones en su Escocia natal y reminiscencias del viejo imperio incluídas (la segunda parte del filme transcurre en el espectacular edificio más alto del mundo en **Kuala Lumpur**), lo cual añade un cierto regusto a lo **James Bond** al filme. No obstante, no es él, sino **ella**, quien despunta. No sé si era ésta la intención de productores y guionistas, pero "**La Trampa**" es **Catherine Zeta Jones**, mal dirigida en "La Máscara del Zorro", pero deslumbrante aquí. Ella es la que **roba** los planos, a Sean Connery incluído, ella es la que decide y la que **brilla con luz propia** en la película: nos encontramos ante una nueva **estrella** al estilo clásico, cuya belleza y talento hechizan a los espectadores. Aunque sólo sea por ella, merece la pena verla.

Marcas vs Clónicos⁽²⁾

Javier Villa Calero

La primera fase por la que pasa un este sistema de producción es la efectuada por los equipos de I+D y que son los que verdaderamente imprimen el impulso y el dinamismo a esta industria. Son los que investigaran sobre nuevas tecnologías que superen los problemas existentes y produzcan avances a veces increíbles por lo revolucionario de las soluciones propuestas. Se encargan también de desarrollarlas y hacerlas técnicamente viables para su producción y posterior comercialización. Por supuesto esto produce un sensible incremento de los gastos de fabricación ausentes por completo en los clónicos, a cambio contaremos los avances que estos últimos incorporaran años después.

En una segunda etapa íntimamente relacionada con la primera, se realiza la selección de los componentes que integraran nuestro sistema. En este caso los criterios usados no podrían ser estrictamente económicos puesto que esto invalidaría totalmente el proceso de investigación y desarrollo, intentara no obstante reducir costes sin que esto suponga un detrimento de la calidad.

El montaje se realizará por personal altamente cualificado, reduciendo costes con la implantación de cadenas de producción altamente automatizadas, aunque esto supone una rigidez en la personalización de los equipos y las configuraciones ofrecidas suelen ser cerra-

das. Actualmente se están realizando algunas pruebas para evitar este problema, ofreciendo soluciones personalizadas conjuntamente con los mayoristas que distribuyen estos productos.

La configuración y el chequeo de estos ordenadores es esencial, como lo son en su conjunto los controles de calidad por los que han de pasar. No olvidemos que se trata de fabricantes importantes que no tienen ninguna intención de cerrar a los seis meses y dedicarse a otra cosa. Deben conseguir una buena cuota de mercado y una de sus principales bazas es la calidad de sus productos. Es impensable además que se ofrezca un ordenador sin sistema operativo puesto que una parte fundamental del mismo. Con esta última fase queda el equipo listo para llegar al usuario a través de la red de distribución que utiliza el fabricante.

CONCLUSIONES

Llegados a este punto debemos decantarnos por una solución u otra. Quizás a la vista de los hechos enumerados anteriormente debería existir una coincidencia general hacia las marcas, aunque no ha sido así en absoluto teniendo en cuenta las cifras de venta. Debemos aclarar que estas cifras solo se refieren al mercado domestico, puesto que en las empresas, sobre todo en las grandes, el panorama es totalmente distinto, con una supremacía absoluta de las marcas, este hecho es muy importante.

Tenemos en definitiva un equipo ensamblado con com-

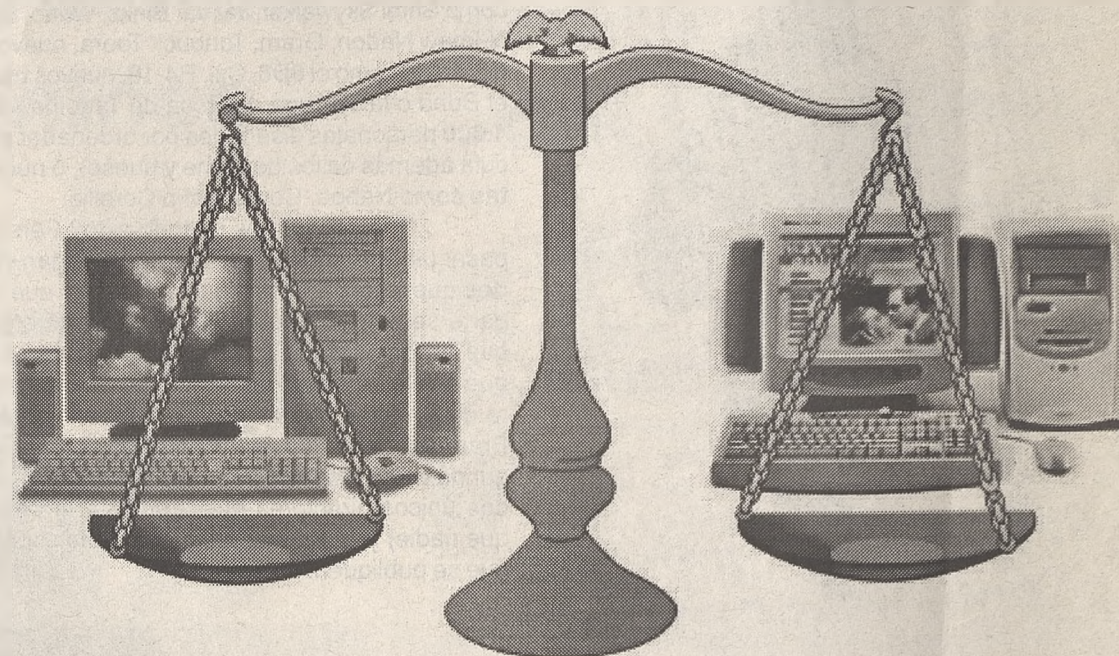

ponentes que no han sido testeados en conjunto, con un montaje de baja calidad y que por supuesto no ha sido sometido a ningún tipo de control de calidad, con una tecnología anticuada o próxima a estarlo, ya sabemos lo dinámico que es este sector, y que además carece por completo de cualquier tipo de certificación que garantice la seguridad eléctrica o de emisiones no deseables. Por otro lado nos encontramos con otro que incorpora las últimas tecnologías que se desarrollan, que cuenta con un sistema de montaje cualificado, que se somete a estrictos controles de calidad y por supuesto que cuenta con certificaciones en cuanto a su seguridad total. ¿Cuál elegir?.

Aprovecharemos este momento para romper una lanza por algunos ensambladores que han asumido la mayoría de las fases del fabricante, incorporando la fase de control de calidad con certificación ISO concedida y que ensamblan elementos testeados por el fabrican-

te en muchos casos con alta integración, y ofreciendo también por esta vía la última tecnología, aunque por supuesto esto se traduzca en unos precios superiores. Lamentablemente suelen ser una excepción que no hace más que confirmar la regla.

Sin lugar a dudas la mejor elección recaerá siempre sobre una marca si queremos

disfrutar de un verdadero sistema con un buen soporte, y mas aun si la diferencia de precio es despreciable. Aquellas personas que no sean de esta opinión, deberían, al menos, buscar aquellos ensambladores que tienen una continuidad en el mercado y a ser posible que cuenten con certificaciones de calidad y seguridad.



BEEP

**hp HEWLETT
PACKARD**

PAVILLION 6420/6430



* IVA no incluido

¿Quien ha dicho que un ordenador de marca es mas caro que un clónico?

Pentium II 400 Multimedia
64 Mg RAM, HD de 6,4 Gb
Monitor TAY de 14"
Modem 56,600 con tres meses de conexión
Windows 98, Works, Atlas Encarta, Money
CD-ROM de recuperación
Soporte y calidad Hewlett Packard

Por solo
167.400*

**INFORMATE EN EL 926 420011
O VEN A VERNOS EN C/ LA FUENTE, 6**

MANUALIDADES



Mª Rodríguez Gómez
(Monitora de Manualidades)

RELOJ
Imitación a hierro

Reloj de marmolina decorado con una imitación a hierro y reflejos metalizados obtenidos con el empleo de polvos de plumbagina y polvos metalizados en distintos tonos.

MATERIALES Y HERRAMIENTAS

- Pieza de marmolina
- Pintura acrílica en color negro
- Betún de Judea
- Cera
- Polvos de plumbagina
- Goma laca
- Polvos metalizados en rojo, verde, plateado y dorado
- Brochas nº 6 y 12
- Trapos



REALIZACION

1º Damos con brocha blanda nº 12 a toda la figura una mano de pintura acrílica en negro como base. Dejamos secar la pintura.

2º Preparamos una pátina de betún de Judea y cera (2 cucharadas rasas de cera de caja y 2 cucharadas rasas de betún de Judea), la aplicamos con la brocha dura nº 6 la figura. Al mismo tiempo, vamos impregnando la brocha de la pátina con los polvos de plumbagina.

3º Dada la pátina, continuamos frotando la pieza con polvos de plumbagina hasta obtener brillo y, a continuación, frotamos con un trapo para aumentar el brillo.

4º Realzar los detalles con reflejos metalizados en distintos colores, dando los polvos metalizados con una brocha del nº 6 que debemos aplicar con goma laca mediante la técnica de pincel seco para matizar las distintas zonas sin llegar a cubrir el color de fondo.

ORETANIA

SUSCRIBETE

926 428893

GASTRONOMÍA

PERDICES EN ESCABECHE



INGREDIENTES: (para 2 personas)

- 2 perdices
- 5 cucharadas soperas de aceite
- 1/2 vaso pequeño de vinagre
- 1 cabeza de ajos
- 2 hojas de laurel
- Sal, pimienta negra en grano, un vasito de agua y un poquito de tomillo.

Preparación:

Se pone la perdiz en una cazuela con el aceite, cuando esté dorada se añaden los ajos, el vinagre, el laurel, el tomillo, la pimienta y el agua y se deja hervir un par de horas a un fuego suave.

REGISTRO CIVIL

DEFUNCIONES

- JOSÉ DÍAZ PAREDES 4-2-1933
- MARCIANO GÓMEZ ASTUDILLO 18-10-1914
- EMILIA MUÑOZ TORO 28-5-1917
- RESURRECCION TRUJILLO RODRÍGUEZ 10-4-1910
- ANTONIO AZCONA DE LA TORRE 17-10-1913
- VICENTE MORENA MUELA 12-4-1934
- JUSTINA PRIMITIVA RODRÍGUEZ MORENA 4-7-1917
- ISABEL MUÑOZ GUTIÉRREZ 24-7-1913
- DOMINGO GARCÍA LOZANO 6-5-1918
- PEDRO MONTANO URBANO 13-9-1923
- JOSEFA CALDERAT JUÁREZ 11-12-1923
- EUFRASIO VOZMEDIANO GONZÁLEZ 27-4-1915
- MIGUEL AMAZARES MATA 3-3-1920
- CELESTINA DELGADO AREVALO 26-4-1908
- LUCIA CASTELLANOS VELASCO 25-2-1932
- DOLORES SOLANO BERNAL 9-5-1907
- ARGIMIRO MERINO DOTOR 5-3-1916
- SANTIAGA SERRANO CAMPOS 12-1-1912
- MARTINA RUIZ TRUJILLO 1-11-1917

Funeraria

VIRGEN DE GRACIA

Servicio con todas las compañías aseguradoras
Servicio a particulares

Servicio 24 Horas Tel.: 926 411727

Lope de Vega,9 - 13500 Puertollano - Tel.: 926 411898

REGISTRO CIVIL

NACIMIENTOS

- NAIRA FELIX GÓMEZ 11-05-99
- ANA TRUJILLO MORAGA 10-05-99
- ALEJANDRO VOZMEDIANO FERNÁNDEZ 10-05-99
- JESÚS VICENTE SOLIS 12-05-99
- ADRIAN MOLINA REGIDOR 11-05-99
- MARCOS MANSILLA MENA 13-05-99
- OSCAR LILLO MORENO 15-05-99
- DIEGO PÉREZ RUIZ 16-05-99
- EMMA MOFFMANN PÉREZ 18-05-99
- ROCIO RUIZ GÓMEZ 15-05-99
- ROCIO MORA PÉREZ 19-05-99
- ROCIO LÓPEZ FERNÁNDEZ 19-05-99
- AINHOA NOGALES GIL 20-05-99
- JAVIER LUNA NAVARRO 20-05-99
- ELISABETH GÓMEZ PÉREZ 23-05-99
- ADRIAN SÁNCHEZ NAVAS 17-05-99
- ANDREA DEL HOYO PEDROSA 24-05-99
- JUAN MANUEL SÁNCHEZ MARTÍNEZ 12-05-99
- ANA MARÍA QUESADA PUEBLA 24-05-99
- ADRIAN BUENDIA VOZMEDIANO 25-05-99
- MARTA RUIZ GARCÍA 25-05-99
- ANA MARTÍNEZ GALLEGO 25-05-99
- ANGEL LÓPEZ RODRÍGUEZ 26-05-99
- JOSÉ ANTONIO BARBA TRUJILLO 26-05-99
- SERGIO RUEDAS RUIZ 26-05-99
- IRENE VIZCAINO RUIZ 29-05-99
- NOELIA ARIAS SANTOS 29-05-99



926424653
619232652

Email diazflorts@interflora.es

MATRIMONIOS

- RAUL GARCÍA DEL LAS BAYONAS ARANZADE Y SANDRA TERA VAQUERIZO
- ANASTASIO CABALLERO MORA Y MONICA VARGAS FERNÁNDEZ
- LUIS MIGUEL DELGADO JIMÉNEZ Y RAQUEL NOGALES PIQUERAS
- HORACIO BARCOS ORIHUELA Y VANESA RODRÍGUEZ GARCÍA
- JERONIMO JUÁREZ VOZMEDIANO Y SONIA HARIDOU
- PEDRO VIZCAINO CANOVACAS Y MARÍA JOSÉ ARROYO SILVA
- RAUL GONZÁLEZ BASTANTE Y RAQUEL MANSILLA JARILLA
- JOAQUÍN GARCÍA PÉREZ Y MARÍA DOLORES DÍAZ RUEDAS
- JUAN REY CHILLARON Y MONICA FERNÁNDEZ PÉREZ
- JOAQUÍN PEÑALVO GARCÍA Y NURIA CAÑIZARES CAMACHO
- OSCAR MOLINA ZAMORA Y EVA MARÍA PÉREZ GARCÍA
- EFREN ANGEL CONCHA ADÁN Y ISIDORA TRISTRANCHO LUNA
- GREGORIO GONZÁLEZ AREVALO Y MARÍA BELEN CALERO ALBERTOS
- FRANCISCO JAVIER ILDEFONSO GALLEGO RODRÍGUEZ Y EMILIA ANTONIA LÓPEZ SOLANILLA
- FRANCISCO JAVIER GARCÍA POZO Y ANA MARIA CUBERO RISCO
- ANTONIO MALLO LAGE Y ANA ISABEL BARBA CONTRERAS
- SALVADOR OSCAR SOBRINO TRUJILLO Y ANA BELEN SAEZ ZAMORA
- JUAN CAMPANO FERNÁNDEZ Y MARÍA SONSOLES CABRERO AREVALO



926424653
619232652

Email diazflorts@interflora.es

CIUDAD REAL



Plaza de Almagro

Coge el AVE hoy mismo y en un momento

podrás disfrutar de un fin de semana

histórico por los pueblos de la ruta de

los Caballeros. Descansar la vista en



Paisajes
con encanto



Encajes de
artesanía

Ruidera o Daimiel. Conocer el único Corral

de comedias en activo de Europa, en Almagro.

O hacer un delicioso cambio de menú.

Ven, por tu propio interés.



Junta de Comunidades de
Castilla-La Mancha

NO SABES LO QUE TE ESTAS PERDIENDO