



**CEMAX**  
**ORDENADORES**

Avenida 1º de Mayo, 50  
Tel.: 926440020 - Fax: 926440150  
email: comercial@cemax.net

**Tenemos las mejores ofertas en:**  
**INFORMÁTICA**  
**TELEFONÍA Y COMUNICACIONES**  
**INTERNET**  
**SERVICIO ASISTENCIA TÉCNICA**

**Pregunta por nuestras condiciones especiales de FINANCIACIÓN**



**CEMAX**  
**CENTRO**  
**DE ESTUDIOS**

Garcilaso de la Vega, 11  
Tel.: 926440095  
email: formación@cemax.net

**CLASES DE APOYO:**

Primaria, ESO, Bachiller, Universidad,  
Ciencias, Letras, Dibujo Técnico,  
Tecnología Electricidad, etc.

**INGLES**

**CURSOS DE INFORMÁTICA:**

Windows 98, M.S. Office 97, Internet.  
**Mecanografía por Ordenador**

**CURSOS**  
**DE**  
**INTERNET**  
**Y**  
**CONTABILIDAD**



## Buendía a favor de la supresión del I.A.E.

Página 2



**Lo Mejor de Ciudad Real**  
**Argamasilla de Calatrava**

Página 11

**ALMADÉN**

La CHG permite la destrucción del cauce del Río Guadalmez

Página 7

**ARGAMASILLA**

La Delegación de Educación destinará 244 millones al IES

Página 11

**PROVINCIA**

RSU y Mobec firman un convenio para la recogida de pilas

Página 13

**REPORTAJE**

Rescatar del olvido líneas férreas para convertirlas en Vías Verdes

Páginas 16 y 17

**ELECCIONES**

Resultados de las elecciones en la provincia de Ciudad Real

Página 18

**JOVENES**

El Distrito Abierto igualará el acceso a la universidad

Página 26



Unas 22 empresas formarán parte de la mancomunidad de riesgos

## Vicente Buendía ve positiva la supresión del IAE

M. Barragán

El Presidente de la Federación de Puertollano, Vicente Buendía se mostró partidario de la supresión del Impuesto de Actividades Económicas, prometido por el P.P. durante la campaña electoral. Buendía manifestaba que desde su nacimiento se trata de un impuesto muy injusto porque no grava las actividades en función de los resultados económicos, sino de acuerdo a una cuota anual con independencia de los beneficios de la empresa.

El que sirva de un modo de financiación de las haciendas locales, será una cuestión que deberán negociar las administraciones municipales con el gobierno Central para obtener esos fondos, que en la actualidad suponen un 30% de los ingresos, dijo Buendía. En cualquier caso, se trata de una buena noticia para las pequeñas y medianas empresas, porque la supresión de este impuesto va dirigido a las PYMES, autónomos y establecimientos comerciales, añadió el Presidente de FEPU. Buendía tuvo la oportunidad de charlar sobre este asunto con el Ministro de Administraciones Públicas, Angel Acebes y el diputado Javier Rupérez, durante su visita a Puertollano en la campaña. Los dirigentes populares también abordaron el tema de la construcción de la autovía a Ciudad Real -Manzanares y del aeropuerto.

Asimismo, el Presidente de los Empresarios considera que todo lo que suponga una adecuación de las cargas impositivas, así como, dar la posibilidad de crear más empresas, es un buen método de trabajo que se ha llevado a la práctica en los últimos años y que permitirá consolidar las



Vicente Buendía

empresas ya creadas, «porque tan importante es crear nuevas empresas, como mantener las existentes», dijo.

### Mancomunidad de Riesgos

El Presidente de la Federación de Empresarios de Puertollano rindió cuentas a cerca del convenio para la creación de una mancomunidad de Riesgos Laborales entre las empresas subcontratistas del complejo Industrial de la ciudad.

Hasta la fecha de las 24 empresas consultadas, 22 han confirmado su deseo de participar en la futura mancomunidad, las otras 2, una ha renunciado porque ya posee este servicio, dijo Buendía, y la otra está pendiente de una información sobre su auditoría. La firma de este convenio de normalización, que mejorará la seguridad y la

calidad del trabajo en el Complejo, contó con el respaldo de los empresarios en la Asamblea celebrada en FEPU.

En este sentido Buendía indicaba que mancomunar los servicios de prevención en riesgos laborales supone por un lado, la mejora de la calidad, porque los técnicos contratados serán multifuncionales. Y por otro, un ahorro porque siempre será más económico mancomunar un servicio, que mantenerlo uno mismo.

Además, la Asamblea de la Federación de Empresarios de Puertollano dio el visto bueno a las actividades de formación que se desarrollarán a lo largo de este año 2000. El primero de los cursos que será financiado con fondos MINER, irá encaminado a formar a nuevos emprendedores y estará dirigido a desempleados. En el mismo podrán participar 12 personas.

## El alcalde considera «catastrófica» la supresión del IAE

M. Barragán

El Alcalde de Puertollano, Casimiro Sánchez Calderón criticó la medida prometida por los populares, referida a la supresión del Impuesto de Actividades Económicas. Para Calderón este impuesto, que supone entre un 30 y 40% de ingresos del presupuesto de gasto corriente; y permite que los ayuntamientos tengan fondos para realizar actividades que no entran dentro del IVI.

El alcalde manifestaba que la recaudación obtenida con el IAE de una de las grandes empresas de Puertollano, Repsol Petróleo supuso un ingreso durante el 99 de 185.343 millones de pesetas y de Repsol Química de 106.172 millones, mientras que una bar con máquina recreativa paga 101.890 pesetas y una tienda de alimentación unas 30.658 pesetas. En total con este impuesto el Ayuntamiento de Puertollano recaudó un total de 490.127 millones de pesetas, y la Diputación provincial 86 millones con los que se pueden garantizar, dijo el alcalde, el mantenimiento de los centros docentes, de los parques de bomberos o el servicio de teleasistencia.

El alcalde calificaba esta medida como autoritaria, no consensuada y sin consulta previa, cuando al ser un impuesto que afecta a directamente a la financiación de los ayuntamientos, tienen mucho que decir al respecto. Además, señalaba Sánchez Calderón que la medida compensatoria propuesta por los populares puede lle-

var a un reparto injusto de los fondos. Así, manifestaba su temor porque la comisión mixta de la Federación de Municipios y Provincias (FEMP), encargada de repartir los fondos de compensación beneficien más a aquellos municipios gobernados por los populares.

Y argumentaba esta manifestación en la distribución que esta organización ha hecho en estos años, «que ha resultado catastrófico para Castilla-La Mancha y muy favorecedor para Murcia» apuntó el alcalde.

Asimismo, Casimiro Sánchez afirmaba que el Ayuntamiento tiene establecidas una serie de bonificaciones fiscales para los empresas de nueva creación, que alcanzan el 50% durante el primer año de existencia, el 40% en el segundo y un 30% en el tercero. Así como, una bonificación del 50% a las actividades profesionales durante los primeros cinco años.

Contrariamente a la opinión manifestada por el Presidente de la Federación de Empresarios de Puertollano, Casimiro Sánchez considera una falacia pensar que la supresión del impuesto favorecerá la creación de empleo. Una empresa que paga 150.000 pesetas al año en concepto de IAE, no podrá contratar a una persona con esa cantidad anual.

Por último, el alcalde recordó la oferta hecha a la Federación de Empresarios por la que cualquier Pequeña o Mediana Empresa de la ciudad que pase por una situación económica difícil el ayuntamiento se haría cargo del pago de este impuesto.

Tu nueva imprenta se llama:

# Impresión

Distribuidor para Ciudad Real y provincia:

**Ediciones C&G**

**Telf.: 926 428893**

Diseño gráfico  
Escaner y filmación  
Impresión de alta calidad

Catálogos, libros, revistas, periódicos,

carteles, retractilados, mailing  
*Impresión te da soluciones*

Pidanos presupuesto para sus trabajos de imprenta



Casimiro Sánchez exige la explotación del futuro pantano

## Discrepancias entre administraciones retrasan el pantano

**Las diferencias entre el Ministerio y La Junta están dificultando la redacción final del protocolo de recrecida del pantano del Montoro. La Ministra de Medio Ambiente acusa a la Junta de poner trabas en un tema que no es de su competencia, mientras que el consejero y el alcalde de Puertollano señalan que Tocino dice una cosa y los documentos de Aquavir demuestran otra.**

M. Barragán

Isabel Tocino, que visitó Puertollano con motivo de la campaña electoral, informó a los periodistas sobre los pasos dados por su ministerio, encaminados a solucionar el problema del abastecimiento de agua para Puertollano y su comarca, así como a las empresas del Complejo.

Tocino afirmó que además de la voluntad política existía el sistema de financiación para la recrecida del Montoro, que está incluido entre los proyectos que se realizarán en el Plan de Obras Públicas del 2000-05. Y apuntó que como obra de interés general, la titularidad de la nueva presa le corresponde al Estado, que en esta ocasión para agilizar los trámites y encontrar la financiación utiliza un instrumento, la Sociedad Estatal Aguas del Guadalquivir. A través de esta empresa el Estado aporta el 85% del presupuesto, unos 3.000 millones de pesetas, y el 15% restante ha sido asumido por la Junta de Comunidades, que no tiene competencias de abastecimiento, pero que ha querido participar, dijo la Ministra.

Asimismo, Isabel Tocino, acusaba a la Junta de entorpecer el desarrollo del protocolo que regirá la construcción del nuevo pantano. En opinión de la Ministra las empresas de Puertollano y los ayuntamientos implicados podrían haber firmado un convenio con el Ministerio para financiar el 15% del proyecto. En cualquier caso, indicaba que no entendía que la Junta quiera asumir las competencias en plan «negativo, para frenar la firma del protocolo y no queremos compartir esos retrasos» matizó.

En relación a la gestión de la obra, Isabel Tocino manifestó que en otras comunidades se han llevado a cabo por sociedades Estatales, que no han encajado las tarifas, ya que existe una tarifa única aprobada en la Ley de Aguas del 85 por los socialistas. Si bien, la explotación se podría negociar porque es un tema menor para el Ministerio.

### La Junta renuncia a la titularidad

Mientras, el consejero de Obras Públicas, Alejandro Gil desmentía las declaraciones de Tocino, y afirmaba que la Junta no bloquea las negociaciones, puesto que está dispuesta a mantener la financiación del



La ministra Isabel Tocino en su visita a Puertollano junto a la Diputada Provincial Marién Valdenebro

proyecto y renunciar a la titularidad de la presa en favor del Estado, si bien la parte correspondiente al Estado proviene de fondos europeos. El consejero exige del Ministerio que se redacte un protocolo para la presa del Montoro en las mismas condiciones que el firmado para el trasvase del Tajo-Segura.

Asimismo, el consejero se negaba a aceptar la gestión de la obra a cargo de la empresa Aquavir, primero, dijo, porque la citada compañía no dispone de los recursos técnicos, lo que le llevará a subcontratar a otra empresa para gestionar la explotación. Y en segundo lugar, apuntó Gil, porque, aunque es una sociedad estatal sus deci-

siones no son públicas sin que competan al consejo de administración. Y añadió que en otras cuencas como las del Júcar y Segura si han permitido la participación de los gobiernos autónomos en la gestión.

En este sentido, el alcalde, Casimiro Sánchez, se sumaba a la negativa del consejero de que sea la empresa Aquavir la que gestione la explotación del pantano. Para el alcalde, el proyecto debería contemplar dos convenios uno para la financiación, en el que entraría la Confederación Hidrográfica del Guadalquivir y la Junta de comunidades, y otro para la gestión compuesto por las empresas y los ayuntamientos afecta-

dos. Casimiro Sánchez reafirmaba esta teoría en el hecho de que el reparto del agua tenía que hacerse por aquellos que conocen la situación directamente, no desde un despacho de Sevilla.

El alcalde señaló que en la última reunión mantenida en Sevilla surgieron numerosas dudas, planteadas por Repsol a cerca de sus activos y por el Ayuntamiento, preguntas que se quedaron sin respuesta porque en la reunión no estaban presentes ni la Ministra de Medio Ambiente, ni el Presidente de la CGH, que se encontraban en Puertollano.

El Consejero de Obras Públicas Alejandro Gil y el Delegado Juan Antonio Fernández en su visita a Puertollano



## Montero: «la Mesa del Agua está herida de muerte»

M. B.

Florentino López Montero, coordinador de Izquierda Unida, que no asistió a la reunión de la Ministra de Medio Ambiente con la Plataforma «Mesa del Agua», acusaba a Isabel Tocino de hacer campaña electoral con un problema, el del agua, que es de interés general. Utilizando una de las necesidades básicas de la población para hacer campaña a su favor y de su propio partido, dijo.

En palabras de el coordinador de Izquierda Unida en Puertollano, la utilización partidista del P.P. y las presiones ejercidas por el PSOE, para su ruptura, han herido de gravedad a la Mesa del Agua, un foro plural y reivindicativo. Una plataforma que debe estar la margen de las campañas electorales, apuntaba. Sin embargo, desde I.U. se sigue apostando por esta plataforma y señalan que fuera de la campaña están dispuestos a reunirse con los dirigentes políticos de cualquier signo cuantas veces sea necesario.

Montero justificó la negativa de su coalición a asistir al encuentro mantenido entre Isabel Tocino con la Mesa del Agua, porque según ellos la Ministra ha tenido cuatro años para visitar Puertollano y su comarca y no lo ha hecho, «viene a prometer lo que no ha realizado durante su mandato al frente del Ministerio, por lo tanto «ahora el Partido Popular no puede pedir a I.U. que colabore en la campaña de Isabel Tocino».

## UGT abandona la Mesa del Agua

M. B.

La Unión General de Trabajadores ha decidido abandonar al Mesa del Agua. Su Secretario General Rafael Duque aseguraba que esta decisión no ha venido motivada por presiones de ningún tipo y que estaba tomada desde antes de la visita de la Ministra.

Duque crítico las promesas realizadas por Isabel Tocino, porque según los cálculos realizados por el sindicato, si todos los pasos administrativos se cumplen, es imposible que la licitación de la obra esté para el mes de julio. Y añadió que veía demasiadas contradicciones entre lo que dice la Ministra y lo que afirman los representantes de Aquavir. Asimismo, afirmó que si antes del 7 de abril no se dan los pasos oportunos, UGT movilizará a todas las fuerzas sociales y a todos los ciudadanos.



El Centro de Transportes podría contar con una estación de servicios

## Comienza el llenado del depósito del Tomillar



Pleno Municipal del Ayuntamiento de Puertollano

### Oretania

Los concejales presentes en la Comisión Municipal de Urbanismo en el Ayuntamiento de Puertollano fueron informados del escrito remitido por la empresa Aquagest sobre el llenado del depósito del Tomillar, reparación de la cubierta y gunitado.

En el escrito, la empresa Aquagest comunica el inicio de las operaciones de llenado, una vez concluidas las tareas de sellado interior de fisuras y reconstruida la escocia perimetral interior de unión entre el muro y la solera.

La operación de llenado se realizará lenta y progresivamente, estimándose quede completada a mediados de marzo. También se comunicaba en el mismo escrito del comienzo de los trabajos de impermeabilización y reparación de la cubierta, para finalmente continuar con las tareas del gunitado exterior de las paredes.

Asimismo, la Comisión Municipal de Urbanismo se dio

por enterada de sendos escritos del arquitecto-director de las obras de construcción del Centro de Transportes de vehículos pesados, mercancías y anexos. En el primero de ellos, se informa de que, debido a la ejecución de la obra objeto del mencionado proyecto, resulta imprescindible que se le confirme a la menor brevedad posible, la decisión definitiva acerca de la construcción de una estación de servicio en dicho centro.

Por lo que ruega se le informe lo antes posible de dicha cuestión, con el fin de no interferir en los plazos de ejecución de la obra.

### Protección del oleoducto CLH

El segundo escrito se refiere a los trabajos necesarios para la protección del oleoducto propiedad de la CLH, afectado por las obras del referido centro del transportes, ya que CLH ha comunicado por medio de Ferrovial-Agroman, empresa contratista de dicha obra, que no

acepta la solución de envainado del oleoducto y propone el desvío del mismo para luego atravesar la carretera CR- 506 en un punto más alejado de la rotonda.

Urbanismo acordó dirigirse a CLH para que explique los criterios que han motivado esa decisión, ya que el director de la obra considera que la protección del oleoducto por medio del envainado es la solución más adecuada, por ser técnicamente viable y por abaratar los costos en un 25-30% respecto de la solución propuesta por CLH.

La Comisión dictaminó favorablemente la concesión de licencias de obras para la construcción de 14 viviendas en las manzanas 6 y 18 del PAU II, y otras dos viviendas en calle Llentrisca y Palomar, además de la rehabilitación de otra en travesía Pablo Ruíz Picasso.

También se dio cuenta del anteproyecto presentado por Funeraria Virgen de Gracia para la instalación de un tanatorio en una parcela del Polígono SEPES.

## Martínez formará parte del Consejo regional de Urbanismo



Eduardo Martínez

### Oretania

El presidente de la Comisión y Concejal de Urbanismo, Eduardo Martínez, dio a conocer a los grupos políticos municipales su nombramiento como miembro de la Comisión Regional de Urbanismo, a cuya reunión de su ponencia técnica acudirá martes día 14.

Según el propio concejal ha significado, ese nombramiento supone contar por parte del Ayuntamiento de Puertollano con una presencia importante en un foro donde se adoptan acuerdos decisivos relacionados con temas urbanísticos.

Asimismo, se dio cuenta a los concejales presentes del informe emitido por el jefe de servicio de Urbanismo y Obras en relación con la solicitud realizada para la tramitación del Plan Especial de Reforma Interior en la Rincona sector B en la margen izquierda de la carretera de Puertollano a

Almodóvar del Campo, en el que considera que no existe inconveniente de orden urbanístico para la aprobación del expediente a resultados de las modificaciones a que hubiese lugar en la tramitación de las alegaciones.

### Retirada una cabina

Por último, los miembros de la Comisión de Urbanismo debatieron la retirada de la cabina telefónica situada en la barriada de San Esteban y acordaron dirigir un escrito a la Compañía Telefónica solicitando una explicación sobre este hecho así como su nueva instalación, habida cuenta del interés social y el servicio imprescindible que presta dicha cabina de teléfonos.

Al mismo tiempo, se aprovechará este escrito para solicitar que se reponga la cabina telefónica que existe en la parte baja de las barriadas de El Pino y El Carmen.

### Taller de Electricidad



ESPECIALIDAD EN ELECTRICIDAD  
Y SISTEMAS ELECTRONICOS DEL  
AUTOMOVIL

Gran Capitán, 33 - Telf.: 926 425711  
13500 Puertollano



Director: FRANK SPAIN

ESCUELA  
DE IDIOMAS  
«SPAIN»

CENTRO OFICIAL  
EXAMENES  
CAMBRIDGE

C/ Miguel Servet, 1 - 13500 Puertollano  
Tel.: 926 427537 - Fax: 926 427537

3 BUENO  
ONITO  
ARATO

Tienda  
Joven

Amargura, 9 - Tlf.: 926 413644  
13500 Puertollano



Ciudad Real 14 de marzo de 2000

**Nota de prensa del Grupo Popular en la Excm. Diputación Provincial de Ciudad Real.**

El Grupo Popular en la Diputación denunció hoy en Comisión de Gobierno que los asuntos tramitados en la misma no estaban en el expediente cuando el portavoz del Grupo, Martín-Toledano examinó la carpeta, teniendo que hacerse una labor de recopilación de los diferentes asuntos por las áreas a las que pertenecían.

Así mismo, cuando se consiguió recopilar toda la información los expedientes carecían de los preceptivos dictámenes que prevé la legislación, incluso se remitió documentación que no pertenecía a la Comisión de Gobierno que se celebró hoy, por lo que el Grupo Popular advirtió al Equipo de Gobierno que estos hechos, que podrían dar lugar a la anulación de los acuerdos tomados, no deben repetirse.

El Grupo Popular entiende que los hechos producidos son la muestra de que el Equipo de Gobierno ha paralizado la gestión de la Diputación Provincial durante el tiempo preelectoral, lo que ha aumentado la descoordinación de la Corporación Provincial.

**Comunicado del Grupo Socialista en la Excm. Diputación Provincial de Ciudad Real.**

**Durante la campaña electoral se ha seguido atendiendo a la actividad de la Diputación.**

Ante el comunicado de prensa remitido hoy por el Grupo Popular en la Diputación Provincial de Ciudad Real, relativo a la falta de información en algunos de los asuntos tramitados y aprobados en la Comisión de Gobierno celebrada esta mañana (martes 14 de marzo de 2000), y la acusación de falta de gestión durante la campaña electoral, que se hace al Equipo de Gobierno, éste, a través de su portavoz y vicepresidente 1º, Ángel Amador, quiere dejar claro lo siguiente:

En el tiempo preelectoral al que se refiere el Grupo Popular, la Diputación ha seguido su marcha de trabajo habitual, celebrándose todas las Comisiones Informativas previstas, como la de Obras, Hacienda y Especial de Cuentas, en las que se informó favorablemente de más de cuarenta asuntos; como suele ser habitual en ella; la de Asuntos Generales, la de Cultura, aprobándose temas de relevancia como el Plan de Mejora de Instalaciones Culturales, subvenciones de carácter deportivo, convenios de colaboración para la recogida de pilas, para dotar de abastecimiento de agua a diversas poblaciones de la provincia, el Plan de Aldeas, etc.

Como se puede comprobar, además de las lógicas actividades electorales a las que han tenido que acudir los distintos miembros del Equipo de Gobierno de la Diputación, por su calidad de militantes en la opción política del PSOE, en la Diputación se ha trabajado a pleno rendimiento, inmiscuyendo en este «trabajo a pleno rendimiento» no sólo a los diputados del Grupo Socialista sino a los técnicos de la Diputación que se han encargado de tramitar los expedientes en las distintas comisiones y llevar a cabo las actividades propias de sus puestos de trabajo.

De hecho, los más de treinta expedientes que hoy martes se han aprobado en la Comisión de Gobierno, fueron previamente aprobados por unanimidad por ambos grupos políticos (PSOE y PP) en las respectivas sesiones informativas reseñadas anteriormente. Esto implica que el Grupo Popular conocía todos los temas llevados hoy a la Comisión de Gobierno y, aunque el Equipo de Gobierno no tiene obligación de pasar esos temas por las Comisiones Informativas, su paradigma de transparencia le lleva a debatirlos e informarlos previamente en estas Comisiones, obteniéndose como resultado, según se puede comprobar por las Actas, su aprobación por unanimidad.

«No entendemos la postura del Grupo en la oposición, ya que conoce previamente los te-

mas que se tratan en la Comisión de Gobierno y da su voto favorable, para luego hacer política sembrando dudas sobre el comportamiento del equipo funcional de esta Diputación». manifiesta el portavoz del Grupo Socialista, para añadir seguidamente que «Sólo se nos ocurre que estando prevista la celebración del aplazado congreso provincial del PP, quiera el portavoz del Grupo Popular hacer méritos para desplazar a otros compañeros, aunque sea a costa de un comportamiento tan poco digno y falto de ética».

**Comunicado del Partido Popular de Puertollano.**

**El Alcalde de Puertollano no se aclara.**

Nos ha sorprendido el Alcalde de Puertollano intentando justificar los obstáculos que la Junta de Comunidades está poniendo a la construcción del nuevo embalse, diciendo que lo que se quiere evitar es la explotación del mismo recaiga en la empresa Aquavir, que hoy es pública, pero que mañana puede privatizarse, con lo que la explotación del embalse quedaría en manos de una empresa privada, lo cual no es admisible.

Lo que no es admisible, Sr. Alcalde, es que diga usted eso y sea usted mismo quien viene diciendo a todos sus interlocutores, que quien debe seguir llevando la explotación es Repsol, empresa en cuya eficacia y capacidad de respuesta ante una avería confían todos los ciudadanos, ya que lo viene demostrando desde hace muchos años. Y todo eso es verdad. Pero Repsol, Sr. Alcalde, es una empresa-privada desde hace varios años. Parece que usted no se ha enterado, a pesar de que el 90% de la privatización la realizó el PSOE.

La Junta socialista de Comunidades pretende conseguir la titularidad del embalse, lo cual es imposible ya que para tener la titularidad hay que tener las competencias de abastecimiento de agua, y la Junta no las tiene. Eso es una pretensión que la Junta sabe que es imposible: por lo tanto lo que busca es de-

cir que paga el 15% pero pone condiciones imposibles de aceptar.

Y pretende conseguir la explotación futura, mientras que la Ministra de Medio Ambiente del Partido Popular ha dado instrucciones para que el proyecto se inicie inmediatamente, de modo que pueda licitarse en julio. Y mientras tanto, negociar y discutir el tema de la explotación. Pero que no se retrasen las obras.

Sr. Alcalde: la Junta de Comunidades no quiere que se construya el embalse porque no quiere el progreso de Puertollano, como ha demostrado en otros temas como los Centros Universitarios, la autovía etc. Lo demás, todo lo demás, son tonterías.

**Partido Popular de Puertollano**

**El Partido Popular con Puertollano**

El día 8 de marzo de 2000 pasará a la historia de Puertollano como uno de los grandes días de la localidad, ya que Doña Isabel Tocino, Ministra de Medio Ambiente del Gobierno del Partido Popular anunció en Puertollano, a la Prensa y a la Mesa del Agua el comienzo del proyecto de recrecimiento de la presa del Montoro, para solucionar los graves problemas de suministro de agua que tiene Puertollano.

Ante este hecho trascendental, sorprenden las declaraciones del Alcalde Casimiro Sánchez Calderón, diciendo que «está dando palos de ciego» con el tema del agua. Cierto. No hay más que recordar sus tiempos de defensor del Chorrillo, después defensor de La Cerrada de las Navas, antes defensor del trasvase del Jándula y ahora oponiéndose a dicho trasvase. Parece que no sabe ni por donde anda, pero la realidad es que tiene como objetivo dilatar la solución del problema, para hacerle el juego a la Junta de Comunidades en su intento de no aumentar la capacidad de agua embalsada en Puertollano, para así frenar el desarrollo de la locali-

dad, como también denunció la Ministra de Medio Ambiente.

Esto no es una afirmación gratuita: la Junta, con la que nadie contaba para el proyecto, se autoincluyó, con la intención de paralizarlo como se demuestra por el hecho de que introdujo dos condiciones imposibles de cumplir: quiere la Junta la titularidad del embalse, lo cual no es posible ya que no tiene competencias en abastecimiento de agua, y la explotación, lo cual es estúpido ya que todos los usuarios están de acuerdo en que la explotación debe seguir llevándola Repsol, como hasta ahora.

Y la Junta consiguió su propósito de detener la obra, hasta que la Ministra de Medio Ambiente anunció el día 8 de marzo que el proyecto empezaba ya, con o sin la Junta, y que este verano se licitaría la realización de las obras.

Siguen las manifestaciones de nuestro Alcalde (no sabemos si se debe llamar «nuestro» a un Alcalde que obstaculiza la solución de este problema), diciendo que ese día histórico estaba de viaje a Sevilla. Ni él sabe por qué, ya que en una línea de su declaración dice que nadie le invitó y fue por propia iniciativa, y en la siguiente dice que le mandó ir la Ministra. Tampoco se aclara con la explotación: siempre ha dicho que la debe llevar Repsol y ahora dice que no consentirá que lo haga una empresa privada ¿es que ya no se acuerda que el PSOE, su partido, privatizó Repsol?

Nuestro Alcalde estaba de viaje a Sevilla. Ya se sabe que «quien fue a Sevilla perdió su silla», lo cual sería una desgracia para él, pero una suerte para Puertollano.

También IU se ha permitido criticar a la Ministra de Medio Ambiente. Como todos los ciudadanos conocen la incoherencia en que han caído los líderes de ese partido al entrar en las redes socialistas, sólo haremos un vaticinio: Florentino López Montero, siguiendo el ejemplo de su compañera Paula Fernández, será Concejal del grupo socialista en la próxima legislatura municipal, ¡Qué lástima!. Pero así se entiende su comportamiento

**Oretania**

Año 2 - Número 19  
2ª Quincena de  
Marzo - 2000

**Dirección postal:**  
**Oretania**

C/ Ave Maria nº11 1º A  
Apartado de correos 10  
13500 Puertollano

**Gerente**  
Mª Jesús Gallego Romo  
**Coordinación**  
Julio/C.G.  
**Redacción**  
Manoli Barragán

**Ciudad Real**  
Emilio de la Barreda

**Almadén**  
Luis Miguel Jurado  
**Aldea del Rey**  
María José Alañón  
**Brazatorras**  
Teodora Fernández  
**Colaboraciones**  
Miguel Ramón García, Mari  
Rodríguez Gómez, Raúl  
Menasalvas, A. Díaz, Vicente  
Luchena

**Edita:**  
**Ediciones**  
**C&G**  
Telf.:608 882230  
Fax: 926 428893  
**Diseño y Maquetación:**  
Angel Sanchez y  
Almudena Martín

**Publicidad:**  
**Comunicación Futuro**  
Telf.: 608 882230  
Fax: 926 428893  
**Fotografías:**  
Archivos Gabinetes Prensa  
Ayuntamientos de  
Puertollano, Calzada de  
Calatrava, Almadén, Diputa-  
ción Provincial, Asaja, Manoli  
Barragán, M.J. Gallego

**Imprime:**  
Lozano Artes Graficas S.L.  
**Distribuye:**  
Logistica de Ciudad Real S.L.

**Deposito Legal:**  
CR-158-99

email: oretania@teleline.es

SUSCRIBETE A  
**ORETANIA**

SOLO  
**2000 PTAS.**  
AL AÑO



## La Diputación subvenciona un curso de Internet

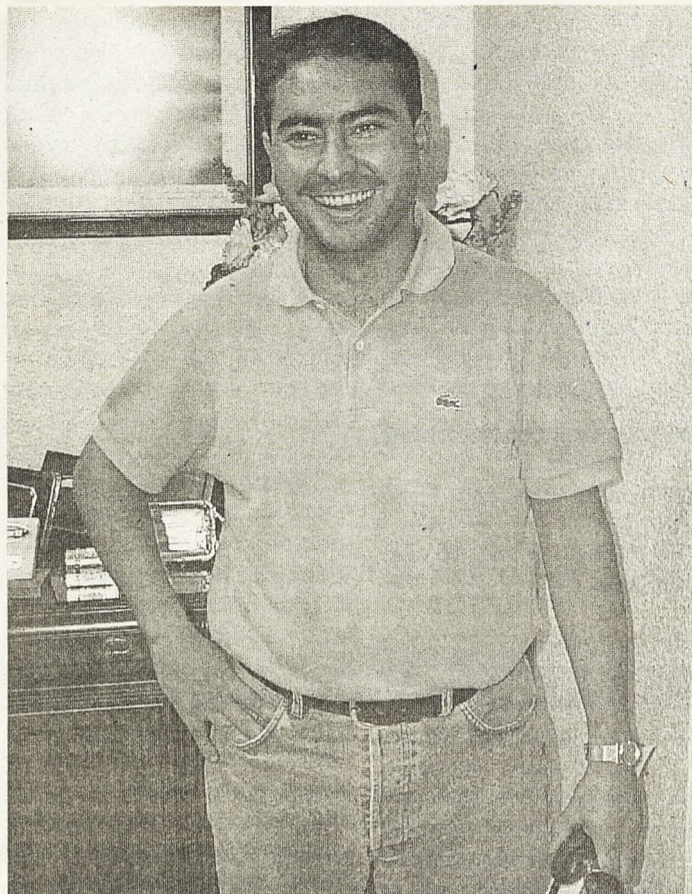

Siro Ramiro

### Oretania

La Diputación Provincial ha concedido al Ayuntamiento de Almadén un Curso de Internet para una veintena de jóvenes, que tendrá lugar el próximo mes de abril, lo que permitirá que estos jóvenes se adentren en las nuevas tecnologías de comunicación.

La concejalía de Juventud de Almadén ha solicitado a la Junta de Comunidades de Castilla La Mancha una subvención para celebrar la Semana de la Juventud el próximo otoño en la localidad almadenense, según comenta el concejal responsable Siro Ramiro.

El concejal de Juventud explica como esta solicitud se une a la realizada anteriormente a la Junta de Comunidades de petición de subvención para financiar conjuntamente con el consis-

torio almadenense el equipamiento y mobiliario de la Casa de la Juventud que se está construyendo en esta localidad, y cuyas obras van muy avanzadas.

Del mismo modo, la concejalía de Juventud del Ayuntamiento de Almadén ha solicitado una subvención para el equipamiento informático del Punto de Información Juvenil que se instalará en la Casa de la Juventud, una vez terminen las obras.

Siro Ramiro recordaba también la concesión de un Campo de Trabajo al Ayuntamiento de Almadén por parte de la Junta de Comunidades, que permitirá a otra veintena de jóvenes este verano ejecutar diversas actuaciones medioambientales y de cuidado del patrimonio histórico en los alrededores del Castillo de Retamar.

Castillo de Retamar



Josefa Babiano asegura cómo podría peligrar el suministro en tres meses

## Almadén puede tener problemas por culpa de la sequía

### Oretania/Almadén

La alcaldesa de Almadén, Josefa Babiano, está preocupada por la delicada situación hidrológica que está atravesando esta población debido a la sequía, una situación que puede llegar a ser alarmante dentro de tres meses.

De momento, las fincas cercanas a la población almadenense tienen ya el suministro cortado desde los inicios del pasado otoño y, si sigue sin llover, sólo se dispondrá de agua embalsada hasta julio, según explica Josefa Babiano, la cual añade cómo, si persiste la ausencia de precipitaciones, desde junio habrá que empezar a suministrar agua a Chillón de la presa que abastece a Almadén.

La alcaldesa de Almadén critica que el Plan Hidrológico de la Comarca de Almadén, realizado por la Junta de Comunidades, lo paralizara el Gobierno Central. «Es inconcebible que se tardara más de tres años en volver a remitir desde el Gobierno central a la Junta este plan, con alegaciones poco serias, a la vista de los problemas de agua que empezamos a tener, y que pueden abocarnos a una difícil situación», comentó Josefa Babiano.

«No se puede tolerar», dice la alcaldesa, «que la Con-



Josefa Babiano

federación Hidrográfica del Guadiana haya tardado tres años en presentar alternativas poco serias para atender las necesidades de abastecimiento de la comarca y que, pasado este tiempo, le corresponda a la consejería de Obras Públicas de la Junta de Comunidades elaborar un Plan riguroso debido a la dejadez de la CHG».

Este hecho va a provocar que este verano haya que adoptar alguna solución de emergencia, como anunciará el consejero de Obras Públicas, reciente-

mente, en Almadén.

Dentro de este capítulo, y con el ánimo de ahorrar agua, la alcaldesa no sólo pide a los vecinos que extremen el ahorro en el consumo del preciado líquido, sino que también el Ayuntamiento espera firmar un convenio con la Junta para renovar las redes de distribución de agua y saneamiento que dan servicio al 35% de la población, evitando así pérdidas de agua innecesarias. El consistorio y la Junta han renovado el resto de la red estos últimos años.

### En el Teatro Municipal Cervantes

## La compañía Envido a Pares representó la obra «Al otro lado»

### Oretania

La compañía «Envido a Pares» representó el pasado 7 de marzo en el Teatro Cervantes de Almadén la obra «Al otro lado», dentro de las actividades programadas por la Concejalía de la Mujer para conmemorar el Día Internacional de la Mujer Trabajadora, que se celebró un día después, el 8 de marzo. La entrada es gratuita y la función comenzó a las seis de la tarde.

«Al otro lado» es la historia de cuatro mujeres y un hombre que, encerrados en un manicomio, nos van mostrando sus angustias, sus esperanzas. Se trata, como dice el filósofo Michel Foucault, «de la relación del hombre con sus fantasmas, con su imposible, con su dolor sin cuerpo, con la cáscara de la noche».

Hay una esperanza «Al otro lado» para estos personajes marginales y marginados, diferentes, sensibilizados por el dolor o por una percepción especial, condenados por los de-



más y por ellos mismos. Vista desde fuera podrá parecer una huida trágica, una esperanza absurda; para ellos, sin embargo, es una liberación real, quizá incluso la materialización de sus sueños.

La compañía toledana «Envido a Pares» pretende a través de sus montajes utilizar el teatro como medio de comunicación. Para este primer tra-

bajo, ya que la compañía apenas tiene un año de edad, han elegido la locura como telón de fondo para hablar de la eutanasia, tema de actualidad y debate en nuestra sociedad.

«Al otro lado» está dirigida por Luis González Carreño. El reparto lo componen Sylvia González, Raquel Sánchez, Isabel Alguacil, Mercedes García Carrasco y Bernardo Pedraza.



# La CHG permite la destrucción del cauce del Río Guadalmez

La alcaldesa asegura que la Confederación hace caso omiso de las quejas del Ayuntamiento y los vecinos que defienden la principal fuente de recursos de la zona



Cristina Quintana, alcaldesa de Guadalmez



En las imágenes se puede observar claramente el daño ocasionado al río Guadalmez

## Oretania

La Confederación Hidrográfica del Guadiana, dependiente del Ministerio de Medio Ambiente, hace caso omiso de las quejas que ha venido realizando durante los dos últimos años la alcaldesa de Guadalmez, Cristina Quintana, por permitir la sobreexplotación de las márgenes del río Guadalmez al dar permisos a siete empresas, que están destruyendo el caudal del río, principal fuente de recursos económicos de esta población de 1.100 habitantes.

Explica Cristina Quintana como, pese a sus continuas quejas verbales ante la Confederación Hidrográfica del Guadiana, ésta ha elevado los permisos en los últimos años, pasando de dos a siete los concedidos a otras tantas empresas de extracción de áridos a lo largo de unos cinco kilómetros del caudal del río Guadalmez, cauce que transcurre principalmente por término gualmenseño, para seguir luego por tierras extremeñas.

«En teoría», según comenta la alcaldesa de Guadalmez, «tendrían que darles permisos a estas empresas para mejorar el cauce del río, pero no es así sino todo lo contrario, están desviando este caudal, que ahora se ve afectado, además por la escasez de lluvias del pasado invierno».

### Restos de naves en el cauce

Entre las irregularidades detectadas por el Ayuntamiento de Guadalmez durante estos

**la alcaldesa de Guadalmez advierte que podría estar cometiéndose un presunto delito ecológico, con el beneplácito de la Confederación, al destruirse y amenazar varias especies protegidas de la flora autóctona, como tarayes, etc.**

dos últimos años está el hecho de haber concedido a una de estas empresas permiso para extraer áridos a 1.100 metros del puente sobre el Guadalmez, distancia que esta empresa no ha respetado, encontrándose trabajando a unos 400 metros, circunstancia denunciada verbalmente ante los técnicos de la Confederación, institución que debe velar para que esto no ocurra, sin que por el momento haya hecho nada al respecto.

Asimismo, pueden observarse en pleno curso del río Guadalmez restos de naves y construcciones usadas por estas empresas para guardar utensilios. Incluso, la alcaldesa de Guadalmez advierte que podría estar cometiéndose un presunto delito ecológico, con el beneplácito de la Confederación, al destruirse y amenazar varias especies protegidas de la flora autóctona, como tarayes, etc. Algo que también ha puesto en conocimiento de técnicos de la Confederación, sin obtener respuesta por el momento.

La proliferación de empresas de extracción de áridos en el curso del río Guadalmez se ha dejado notar estos dos úl-

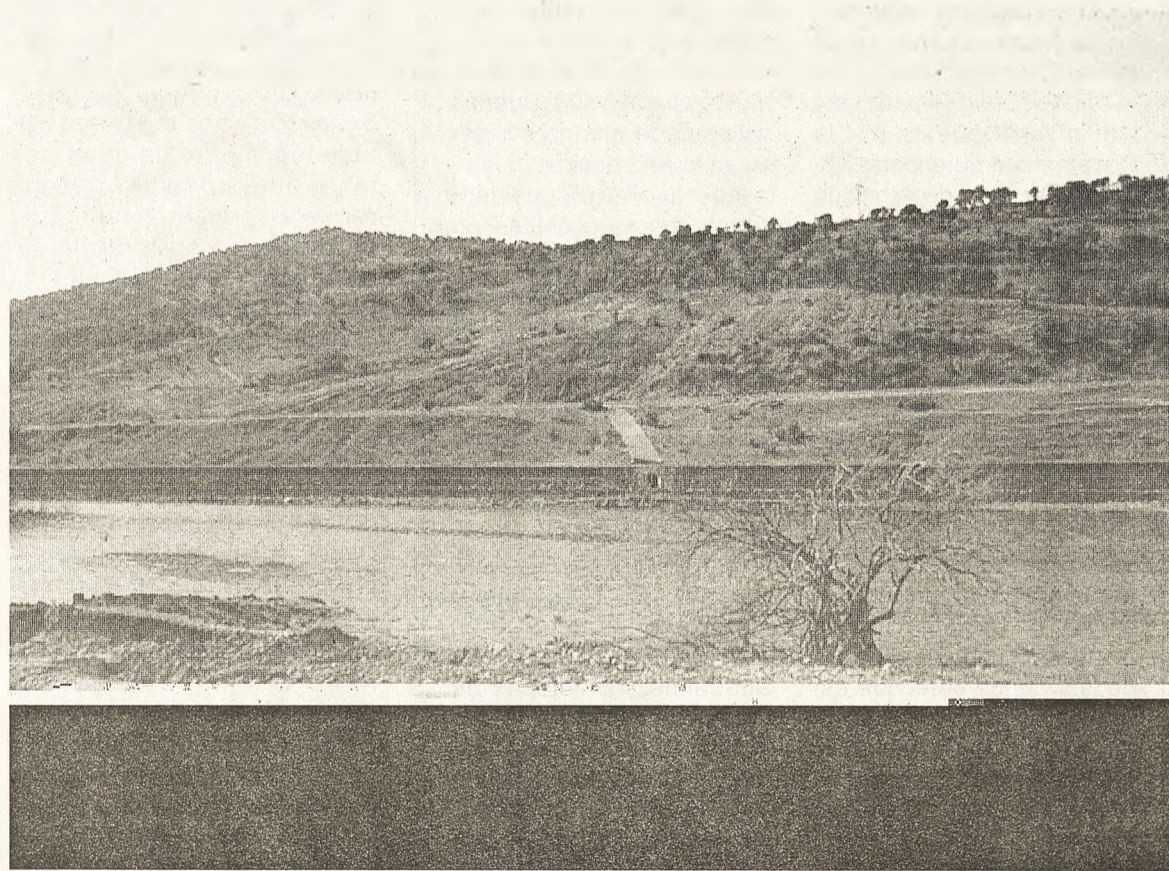

timos años, ya que antes sólo existía una o dos plantas de este tipo pues el río iba alto, debido a las intensas lluvias.

### Quejas de los vecinos

El Ayuntamiento de Guadalmez ha recibido además estos dos últimos años bastantes quejas de vecinos afectados por el tránsito continuo de camiones de estas empresas de extracción de áridos, que pasan más de 70 veces al día por los caminos que dan acceso también a las huertas y explotaciones agrícolas, en las que se cultivan productos en régimen de

invernadero, los cuales se ensucian, con lo que estos hortelanos deben emplear más mano de obra y dinero en su limpieza.

Cristina Quintana está preocupada además por «el riesgo que supone la interrupción de parte del cauce del Guadalmez debido a las actuaciones de estas empresas de extracción de áridos, ya que, ante una crecida del río, puede dejar incomunicada la finca comunal Dehesa de Valdesapos, donde muchos agricultores y ganaderos del pueblo tienen sus cultivos y animales».

La alcaldesa de Guadalmez apela a la sensatez

de la CHG y espera que la Confederación Hidrográfica del Guadiana escuche sus quejas y «tome conciencia del grave daño medioambiental que se está ocasionando a la zona, así como del perjuicio para la economía de este pueblo, al estar matando poco a poco su principal medio de supervivencia».

No obstante, «si no se toman medidas, evitándose esta sobreexplotación y corrigiéndose las actuaciones de interrupción del cauce del río, tendremos que emprender otro tipo de medidas de fuerza a las que no queremos llegar», acaba diciendo Cristina Quintana.



En la provincia hay abiertas otras diecisietes

## Vivienda de mayores en Mestanza



Mestanza

### Oretania

Mestanza se ha incorporado a la relación de municipios de la provincia que cuentan con una vivienda de mayores integrada dentro de la red de servicios para este colectivo dispuesta por la Consejería de Bienestar Social en su Plan de Atención a las personas Mayores.

La vivienda de mayores de Mestanza, cuyas ocho plazas han sido ya cubiertas por vecinos de la localidad, ha supuesto una inversión de quince millones de pesetas entre obras y mobiliario, cantidad que ha sido sufragada por el Gobierno de Castilla-La Mancha. Para inaugurar este nuevo recurso asistencial del municipio se celebró un pequeño acto de bienvenida para los usuarios de la vivienda en el que estuvieron presentes el alcalde, Miguel Martín Gavillero, y el delegado provincial de Bienestar Social, Santiago Alonso.

Las viviendas de mayores se concibieron como una oferta alternativa de alojamiento y convivencia para personas de edad avanzada cuyas circunstancias psicofísicas les permiten mantener su independencia, pero que no quieren vivir solas o carecen de un hogar con las condiciones mínimas para sus necesidades de habitabilidad.

Uno de sus objetivos es la integración en el entorno para mantener la relación de los residentes con el lugar en el que han pasado su vida. Así, no hay nada que las distingua especialmente del res-

to de edificios de la localidad en la que se encuentran y suelen estar situadas cerca de servicios como centros de salud, tiendas u oficinas bancarias.

Al mismo tiempo, la vivienda ofrece a sus usuarios sistemas de alarma que facilitan la asistencia inmediata en caso de necesidad, adaptaciones precisas en cuanto a la eliminación de barreras arquitectónicas y medidas de protección para evitar posibles accidentes domésticos.

Sin contar la de Mestanza, en la provincia de ciudad Real existen en la actualidad otras dieciséis viviendas de mayores ubicadas en Alcázar de San Juan, Alcubillas, Cabezarrubias del Puerto, Daimiel, Fuencaliente, Guadalmez, Hinojosa de Calatrava; Montiel, Pedro Muñoz, Torre de Juan Abad, Torrenueva, Valenzuela de Calatrava, Tomelloso, Villahermosa y Villarta de San Juan, que disponen de ciento cuarenta y cinco plazas.

Las viviendas son de titularidad municipal y se sufragan mediante convenios que se suscriben con la Consejería de Bienestar Social, que el año pasado aportó cincuenta millones de pesetas por este concepto. En cada población se constituye una comisión de seguimiento en la que están representados el Ayuntamiento y el Gobierno regional con la misión de establecer los criterios de admisión de nuevos usuarios y la selección de nuevas solicitudes.

Diputación y Consejería firman un convenio

## 24 millones para la mejora del abastecimiento en aldeas



Alejandro Gil y Nemesio de Lara durante la rueda de prensa

### Oretania

La Diputación de Ciudad Real y la Consejería de Obras Públicas de la Junta de Comunidades de Castilla-La Mancha han firmado un convenio de colaboración en materia de abastecimiento de agua potable, que permitirá asegurar este servicio, hasta ahora deficitario un total de 17 municipios de la provincia. Entre los pueblos que se beneficiarán de estas obras se encuentra Almodóvar del Campo.

El consejero de Obras Públicas, Alejandro Gil declaró que el convenio firmado con la diputación con la Diputación contempla un presupuesto de 24 millones para mejorar el abastecimiento de algunas de las pedanías del municipio, como Minas del Horcajo donde se realizará una cap-

tación, San Benito para el arreglo del depósito, La Viñuela, donde se conectará a través de una tubería con la red de agua de Veredas, Valdeazogues para limpieza del depósito; así como Retamar que unirá su red de aguas a la que proviene de Brazatortas y en La Bienvenida se realizará un depósito. Las obras que comenzarán de inmediato serán efectuadas por la Diputación Provincial, salvo en los casos en que se cedan a los ayuntamientos para que las ejecuten por administración.

Asimismo, se constituirá una Comisión de Seguimiento para el control planificación y ejecución de lo previsto en este convenio, que está constituida por representantes de ambas instituciones. Dicha comisión propondrá a la Dirección General del Agua de la

Consejería de Obras Públicas los criterios ponderables que estimen oportunos para la selección de las actuaciones a llevar a cabo en un futuro, pudiendo incluir inversiones en materia de redes de distribución de agua.

La redacción de los proyectos técnicos de las obras, así como su gestión y ejecución serán competencia de la Diputación Provincial, que contratará las obras de acuerdo con la legislación vigente. Tras la firma de este Convenio se procederá inmediatamente al establecimiento de los respectivos acuerdos de colaboración con los municipios afectados, quienes deberán manifestar la aceptación de la obra y su compromiso de aportación económica, además de aportar las autorizaciones correspondientes para a correcta ejecución de los trabajos.

## La Bodega del Cacho



ALMODÓVAR

C/ CIMADEVILLA, 16  
TEL.: 926 484029



Una exposición fotográfica recogerá la evolución de la mujer

## La X Semana de la Mujer se desarrollará del 20 al 24 de marzo



Cartel de la X Semana de la Mujer por Abdón Anguita

**M. Barraoán**

La X Semana de la Mujer, organizada por el Área de Servicios sociales, Mujer y Consumo del Ayuntamiento de Almodóvar del Campo, se celebrará este año del 20 al 24 de marzo. En palabras de la concejal de Mujer, Paqui Ibáñez, este décimo aniversario se compone de un manojito de actividades muy variadas, entre las que destaca una exposición de fotografías sobre la mujer, ayer y hoy en Almodóvar; donde se recoge la participación del colectivo femenino en la vida económica, social, educativa y cultural, política, etc.

Las actividades darán comienzo el 20 de marzo en el Centro Cultural «Casa de la Marquesa» a las 6 de la tarde, donde se procederá a presentar el programa de actos a desarrollar hasta el 24 de marzo, así como la inauguración de la exposición fotográfica, «Realidad de mujer en el siglo XX». La muestra ofrecerá al visitante un repaso por la evolución de la mujer en la sociedad de Almodóvar y su incorporación al mundo laboral, político y cultural. A continuación, los asistentes disfrutará de un aperitivo en la «Bodega del Cacho», un centro de ocio que conserva el sabor más tradicional manchego.

El martes 21 será el día reservado a la literatura, en el Centro Cultural y, también a las 6 de la tarde, la poetisa manchega, Jacinta del Nuño, autora del libro de poemas «Entre surcos de amor y ago-

nía», ofrecerá un recital poético. Con posterioridad en el mismo escenario se celebrará el IV Certamen literario de poesía y narración y la entrega de ganadores en el concurso de carteles. Bajo el lema «Color de Mujer», que simboliza los diferentes tipos de mujeres que hoy en día se dan en la sociedad, la obra de Abdón Anguita se alzó con el triunfo.

### Visita al Real Sitio

El 22 de marzo tendrá lugar un viaje-turístico cultural a la Ciudad de Aranjuez. La salida se realizará a las 7 de la mañana para proseguir con el siguiente programa, visita a la Casita del Labrador, Jardines del Príncipe, Museo de Falúas Reales o Casa de Marinos. El almuerzo está previsto en uno de los restaurantes más típicos de Aranjuez, «La Colmena». Por la tarde se visitará el Palacio Real y Museo de la Vida, las Fuentes del Jardín de la Isla, una panorámica de la ciudad para conocer sus calles y edificios más pintorescos, la Plaza de toros y el Museo Taurino, etc. El regreso se realizará a las 8 de la tarde.

El X concurso de postres y dulces típicos Manchegos se desarrollará el 23 de marzo en el Bar-restaurant «La Posada». Este tradicional concurso organizado por el Área de Servicios sociales y Consumo, tendrá en esta edición como novedad una conferencia a cargo de la doctora Ana Ordoñez Franco. Esta médica especialista en Nutrición Clínica abordará el tema «Aceites y otras grasas: Todo el sabor al servicio de tu salud», la charla ha sido organizada en colaboración con Puleva.

Durante el transcurso de la conferencia, el jurado procederá a la degustación y consiguiente deliberación, que determinarán los postres y dulces típicos ganadores. El jurado estará compuesto por José Arenas, propietario de Productos Arenas (Corral de Calatrava), Soledad de Gregorio, propietaria del Mesón Gallardo Vizcaino (Almodóvar), José Sánchez, propietario del restaurante El Comendador (Almodóvar) y César Ramírez, Jefe de Sección de la Pastelería y Panadería Continente.

La semana se cerrará el día 24 con un encuentro entre mujeres de aldeas y Almodóvar. Este año hemos intentado que las mujeres de las aldeas participen en las actividades y conozcan un poco mejor el municipio, comenta Paqui Ibáñez. La jornada se abrirá a las 11 horas de la mañana con una visita guiada por los lugares más emblemáticos de Almodóvar. A las 2 de la tarde las participantes disfrutarán de un típico almuerzo en el restaurante El comendador y por la tarde a las 6 las actividades se desarrollarán en el Teatro. Romperán el hielo la Asociación de Amas de Casa consumidoras y Usuarios, «Calatrava» que representarán el sainete de los Hermanos Quintero, «El Cuartito de hora». Asimismo, las componentes de esta Asociación realizarán una exhibición de Sevillanas y para finalizar tendrá lugar un desfile de Traje de las décadas más representativas del Siglo XX.

## El Club de lectura analizará la nueva publicación de Juana Yanguas

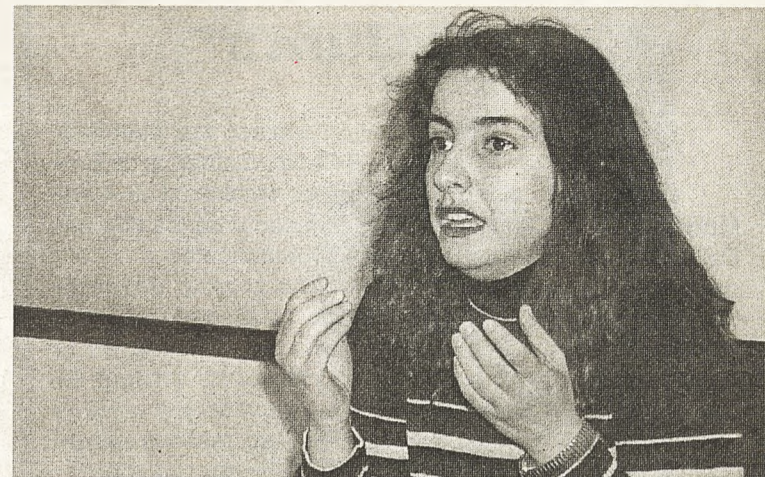

Juana Yanguas

**Oretania**

El Club de lectura de la Biblioteca Pública Municipal va a trabajar durante los meses de marzo y abril sobre un libro de una narradora local, Juana Yanguas editado recientemente por la Diputación Provincial, dentro de su colección «Ojo de pez», bajo el título Por tu rastro (2000).

La obra es una colección de relatos escritos en primera persona y con un fuerte grado de implicación de la autora. Con una prosa seca y lacónica, directa al corazón, van produciéndose una serie de secuencias donde el erotismo, la pareja, el absurdo e incluso lo fetichista y morboso e dan a conocer jugando siempre en los límites de la pasión, el sueño, y el deseo. En tono de monólogo interior, a veces insistentemente poético, los diferentes escenarios y personajes de Por tu rastro acaban por construir piezas de un mismo cuerpo unitario.

Juana Yanguas Romero, nació en Madrid en 1979 y a sus veinte años se establece en

Almodóvar, donde reside en la actualidad, cuenta en su haber con numerosos premios, entre los que destacan el segundo premio de Novela de la «Diputación de Burgos» (1999) y el Primer Premio de Novela «Universidad Politécnica de Madrid» (1998) por su obra Gurú.

Asimismo, la escritora comentaba durante la inauguración de las jornadas dedicadas a los «Jóvenes escritores para un nuevo milenio», celebradas en Almodóvar, que una de sus ilusiones es presentarse y poder optar a algún premio literario de ámbito reconocido prestigio en el panorama nacional, como el Nadal.

Los libros pueden recogerse en la Biblioteca Pública Municipal a partir del jueves 16 de marzo. La primera reunión para comentar la obra en su conjunto será el día 12 de abril a las 18.00 horas en el Centro Cultural «Casa de la Marquesa». Mientras que el encuentro con la autora tendrá lugar el 27 de abril también a las 6 de la tarde en el Centro Cultural.

## La UP desarrolla una nueva Escuela de Padres en el colegio Maestro Avila

**Oretania**

La Universidad Popular de Almodóvar del Campo desarrolla desde el 1 de marzo el programa de Escuela de Padres dirigido a los centros de educación primaria y secundaria. En el mismo participan los colegios Cooperativa Juan de Avila y Santa Teresa, Colegio Maestro Juan de Avila y el Instituto de Enseñanza Secundaria San Juan Bautista de la Concepción.

Todos los miércoles, hasta el mes de mayo, de tres a cinco de la tarde en el aula de informática, cedida por el colegio Maestro Juan de Avila, una psicóloga abordará junto a los padres los problemas más comunes que surgen en esta etapa de la vida y ayudar a los niños y jóvenes a ser más felices.

Dentro del programa se incluyen pautas para guiar la con-

ducta infantil, técnicas para reducir o incrementar las conductas. Cómo ser padres perfectos, mejorar la autoestima en los niños, fobias infantiles, los celos, el lenguaje infantil, juegos y televisión, niños hiperactivos y la adolescencia serán los temas abordados por la psicóloga Montserrat López.

Este curso se ha impartido con anterioridad, y dentro de las actividades descentralizadas de la U, en el barrio de San Antón, en una de las aulas cedidas por el colegio Público Virgen del Carmen. La concejal de Cultura Paqui Ibáñez afirma que la Escuela de Padres desarrollada durante el primer trimestre del curso 99/2000, ha contado con la asistencia de unas 40 personas, entablandose un diálogo muy enriquecedor entre los padres y la monitora del curso.



**Doscientos empresarios y representantes de asociaciones lo han conocido**

## Becas de Formación de la Junta

**Oretania**

La Mancomunidad de Municipios del Campo de Calatrava ha finalizado una campaña de divulgación entre los empresarios y asociaciones de la comarca del programa de becas de la Consejería de Industria de la Junta de Comunidades de Castilla-La Mancha. La Mancomunidad ha llevado a cabo esta iniciativa como entidad promotora del Pacto Comarcal de Empleo, a través del Centro Comarcal de Empleo y los diferentes ayuntamientos de la zona.

Casi 200 empresarios y representantes de asociaciones han conocido de cerca este programa regional, que estará abierto hasta el 15 de abril. Esta iniciativa se enmarca dentro de los objetivos de divulgación de las medidas de fomento de empleo recogidas por el Pacto Comarcal de Empleo del Campo de Calatrava, y la

han realizado los miembros del Centro Comarcal de Empleo, los técnicos de la Mancomunidad y de los diferentes ayuntamientos.

Asimismo, desde la oficina del Centro Comarcal de Empleo, ubicada en la Plaza Mayor de Almagro, se sigue atendiendo a todos aquellos empresarios que estén interesados en conocer más profundamente este programa. El teléfono de contacto es el **926 26 10 15**.

Por otra parte, hay que señalar que con las acciones emprendidas en el pasado ejercicio y las que se están llevando a cabo en la actualidad, la Mancomunidad de Municipios del Campo de Calatrava pretende que los empresarios y asociaciones de esta entidad oferten un importante número de plazas para que un nutrido grupo de jóvenes de la comarca puedan acogerse a estas becas de formación en las empresas de la zona.

### Calzada de Calatrava

## Plan Social de empleo

**Oretania**

El Ayuntamiento de Calzada de Calatrava ha empezado a aplicar el Plan Social de Empleo de la Junta de Comunidades de Castilla-La Mancha mediante el que 24 personas del municipio, que se encontraban en el paro, están ya trabajando. Son doce mujeres y otros tantos hombres los que se benefician de esta primera fase del plan en la que se han invertido 8 millones de pesetas.

Según explica el alcalde, Francisco Espinosa, estas personas acometerán diferentes trabajos en el anejo de Huertezuelas como la reparación de calzadas, el blanqueo y diversas mejoras de su iglesia y la recuperación de las zonas verdes de esta pedanía.

Gracias a este Plan Social de Empleo también se arreglará la techumbre de la antigua biblioteca de Calzada, se abordarán mejoras en el saneamiento y se construirá una nave almacén. Además, en esta localidad se recuperarán diferentes zonas verdes.

Aunque en esta primera fase se van a invertir 8 millones de pesetas, el



Francisco Espinosa

Ayuntamiento de Calzada ha solicitado a la Consejería de Industria de la Junta la cantidad de once millones y doscientas veinte mil pesetas para que 34 personas del municipio consigan un empleo, al menos durante tres meses.

Con el plan que ahora se inicia, se da el pistoletazo de salida a los diferentes programas sociales de empleo del año 2000. De hecho, próximamente también comenzará a aplicarse el Plan de Empleo de la Diputación Provincial, que permitirá que varios desempleados del municipio calzadeño puedan paliar su situación económica.

### Bolaños

**Se ha incrementado un 53% con respecto al del año pasado**

## El presupuesto para el 2000 superará los 1.000 millones

**Oretania**

El pleno del Ayuntamiento de Bolaños aprobó este jueves, con los votos a favor del PP y los votos en contra del PSOE, los presupuestos municipales para el año 2000, que superan por primera vez los mil millones de pesetas. Los capítulos más importantes son los de Inversiones, con 388 millones de pesetas, y el de Personal, que asciende a 371 millones.

El presupuesto del Ayuntamiento de Bolaños ronda este año los 1.114 millones de pesetas y, según el teniente de alcalde, Miguel Ángel Valverde, son «unos presupuestos muy realistas, que responden a las necesidades del municipio».

El capítulo uno, el de Personal, tiene consignados 371 millones y en él se recoge el coste que supondrá las nuevas plazas que va a ofertar en el 2000 el Ayuntamiento bolañego, como son una de arquitecto municipal, otra de archivero-bibliotecario y una tercera de policía municipal.

Otro apartado cuantioso es el de las Inversiones. El equipo de Gobierno quiere empezar el nuevo siglo generando riqueza en el municipio y es consciente de que para conseguirlo hay que invertir en infraestructuras.



El alcalde en una visita al Polígono Industrial

### I Fase del Polígono Industrial

Por ello, se construirá la segunda fase del Polígono Industrial, al que se destinarán 75 millones de pesetas. Este polígono albergará un centro de formación y un futuro vivero de empresas para los empresarios del municipio que quieran emprender un negocio. Este proyecto se está llevando a cabo gracias al INEM, que financia la Escuela Taller que está acometiendo los diferentes trabajos.

La mejora de la infraestructura viaria supondrá 100 millones, y a la construcción de

una Casa de Cultura y una residencia de ancianos (con capacidad para 30 camas) se destinarán más de 150 millones. También se invertirá en la mejora de las instalaciones deportivas de la localidad.

Se trata, sin duda, de uno de los proyectos presupuestarios más ambiciosos de los últimos años en Bolaños, ya que se ha incrementado en un 53% respecto al presupuesto del año 99 que apenas superaba los 700 millones de pesetas. También ha sufrido un espectacular aumento el capítulo de Inversiones, que se han triplicado, pues el año pasado se destinaron 133 millones a este fin.

**Para la «Comunidad Escuela de Salud-Alcazul»**

## La Mancomunidad Campo de Calatrava convoca el primer concurso comarcal de Logotipos

**Oretania**

La Mancomunidad de Municipios Campo de Calatrava ha convocado el I Concurso Comarcal de Logotipos «Comunidad Escuela de Salud-Alcazul» para jóvenes con edades comprendidas entre los 10 y 18 años. El objetivo de este certamen es que ambos programas se doten de un logotipo juvenil que sirva como anagrama de las acciones que se van a desarrollar gracias a estas dos iniciativas de dinamización juvenil y prevención de las drogodependencias. Tanto el programa Comunidad Escuela de Salud como Alcazul se financian con fondos de la Mancomunidad Campo de Calatrava y de la Junta de Comunidades de Castilla-La Mancha.

El logotipo se aplicará

para promocionar las aptitudes saludables y de tiempo libre de estos dos programas entre los jóvenes de 10 a 18 años de la comarca. En el concurso pueden participar los chicos y chicas que tengan esta edad y las obras deberán ser originales e inéditas. Los logotipos presentados deberán reunir las siguientes consideraciones técnicas: dos trabajos como máximo por autor; de técnica y temática libre; sobre papel; con un máximo de dos colores más el negro y deberán tener unas dimensiones máximas de veinte centímetros.

Los trabajos deberán presentarse sin firma y con lema. En un sobre cerrado aparte irá el mismo lema en el exterior. En el interior figurará el nombre y apellidos del autor, domicilio, teléfono y localidad de residencia. Los

logotipos que opten al concurso se depositarán en cualquiera de los pueblos que forman la Mancomunidad antes del 14 de abril.

Los premios establecidos son tres: un primero de 20.000, un segundo de 15.000 y un tercero de 10.000 pesetas canjeables por material deportivo. Todos los participantes recibirán diploma acreditativo.

Un año más, tanto el programa Comunidad Escuela de Salud como Alcazul ya están en marcha a través de los diferentes talleres y actividades, que incluyen desde manualidades o pintura de tela hasta teatro, televisión o radio. Este verano está previsto que se lleve a cabo un campamento de vacaciones con actividades de naturaleza, medioambiente y deporte.



**El Delegado se comprometió a que el Instituto inicie su actividad en el próximo curso**

## La Delegación de Educación destinará 244 millones al IES

Oretania

El alcalde, Fernando Calso junto al concejal de Educación Jacinta Monroy mantuvieron en Ciudad Real una reunión con el Delegado de Educación, José Fuentes Pastrana a fin de abordar el proyecto de construcción del Instituto de Secundaria en Argamasilla, que ha pasado a ser competencia de la Junta de Comunidades.

Los ediles consiguieron el compromiso del Delgado para que en este año 2000 sea aprobado y presupuestado la terminación del IES, por un valor de 244 millones de pesetas. El Instituto constará de 12 unidades de la ESO y 4 unidades para Bachillerato. Además, de todas las aula complementarias para la formación especializada y el gimnasio. José Fuentes se comprometió a que el Instituto esté a pleno rendimiento en el curso 2002-03 y se mostró partidario de abordar el proyecto en una sola fase, en lugar de en varias, tal y como se planteó desde el Ministerio de Educación y Cultura antes del traspaso de las competencias. Lo que significará el inicio de la actividad escolar mientras se completa el proyecto.

En la reunión mantenida con el Delgado, José Fuentes, los representantes del Ayuntamiento solicitaron una subvención para la adquisición del equipamiento necesario para comenzar en el curso 2000-01. De las decisiones tomadas en la reunión con José Fuentes, el alcalde dio cuenta en la Comisión de Gobierno celebrada el 6 de marzo.

Asimismo, se ha programado un nuevo colegio con 6 unidades para educación in-



Jacinta Monroy

fantil y 12 unidades para educación primaria, con sus anexos por valor de 200 millones. La intención de la concejalía es la de construir un nuevo centro escolar junto al Instituto de Secundaria.

### Módulo de Soldadura

La Comisión de Gobierno hizo pública la notificación remitida por la consejería de Industria y Trabajo, en la que se informaba al Ayuntamiento de la concesión de un módulo de Soldadura y Carpintería Metálica. De esta forma, Argamasilla consigue uno de los dos módulos de formación y empleo solicitados para el presente año.

El curso tendrá un presupuesto de 6.250.000 pesetas, en el que están incluidos los

gastos de contratación de los monitores, la adquisición del material básico, así como la remuneración que percibirán los asistentes al mismo. El módulo se desarrollará durante 5 meses y formará a 12 personas que se encuentren en situación de desempleo.

Asimismo, la Comisión de Gobierno aprobó la concesión de 300.000 pesetas para Mozambique, con cargo a la partida 0,7 que por la premura de tiempo tendrá que ser ratificado por el próximo pleno. La adscripción al programa de «Vacaciones en paz» financiando los gastos de desplazamiento a siete niños saharuis. Así como, solicitar a la Consejería de Cultura una subvención para los programas magia Manía, Club de lectura, Cuenta Cuentos y Teatro.

## El Ayuntamiento reafirma los requisitos para acceder a las VPOs

Oretania

El Equipo de Gobierno en el Ayuntamiento de Argamasilla, ante los comentarios que se van extendiendo en el municipio, relativos a ubicar en las viviendas que el Ayuntamiento pretende realizar en la urbanización «Los Encinares», a un determinado colectivo, ha hecho público un comunicado.

En el mismo el equipo de gobierno señala que en el apartado dedicado al urbanismo, del programa electoral ofrecido por el partido socialista, se contempla la edi-

ficación de viviendas de protección oficial. Los trámites para la realización de las mismas, ya han comenzado. Y la parcela ofrecida para su ubicación, referida en «Los Encinares», ya ha sido comunicada a la Junta.

Asimismo, el proyecto cuenta con la aprobación de todos los grupos políticos de la actual Corporación Municipal (PSOE, PP, IU), y tiene como destinatarios de las viviendas a los vecinos de Argamasilla de Calatrava, con independencia de sus ideas, creencias, afinidades y demás circunstancias, dentro del marco constitu-

cional. Pero sin ser predestinadas a ningún colectivo ni personas que no cumpla con los requisitos exigidos por la Comunidad Autónoma y el Ayuntamiento; y cuya síntesis se puede realizar de la forma siguiente: Vecinos residentes de este Municipio, antigüedad en la residencia, rentas económicas menores y matrimonios jóvenes.

Todos estos requisitos, serán valorados y consensuados por los 13 concejales que forman parte de la Corporación, y se acreditarán documentalmente en el momento que se determine.

## «Lo Mejor de Ciudad Real» Argamasilla de Calatrava

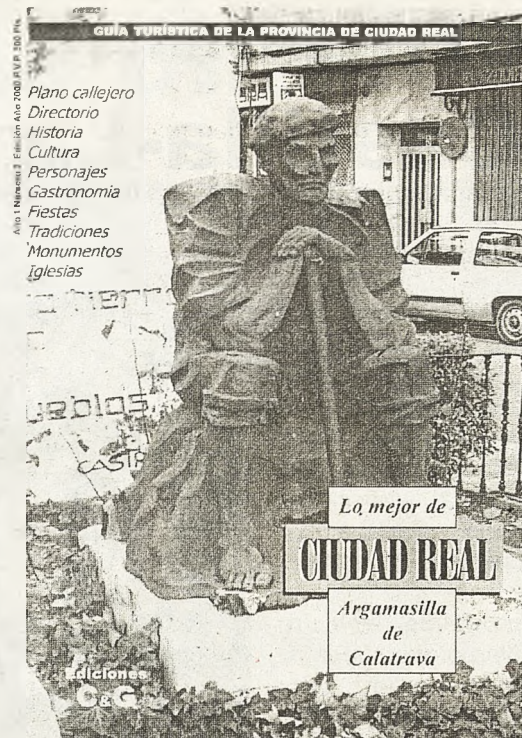

Portada del nº 2

Oretania

Ediciones C&G, y el Ayuntamiento de Argamasilla de Calatrava, han llegado a un acuerdo para la edición del número dos de «Lo Mejor de Ciudad Real»; que en esta ocasión estará dedicado en exclusiva a la localidad de Argamasilla de Calatrava. En él se destacará lo mejor de esta población, su cultura, historia, arte, tradiciones, calles, industria, etc. Incluirá un directorio, con empresas, asociaciones, direcciones y teléfonos de interés así como un **plano callejero**.

Además de realizarse la distribución a nivel provincial, (a todos los quioscos y librerías de la provincia con un total de 600 puntos de venta), el Ayuntamiento ha reservado 1000 ejemplares, para su distribución directa, de los 5.000 que Ediciones C&G pondrá a la venta.

Portada del nº 1





Ofertan 360 de las 1.768 plazas disponibles

## Programa de Termalismo Social en Castilla-La Mancha

Oretania/Ciudad Real

El "Balneario Cervantes" de Santa Cruz de Múdela y los "Baños de Fuencaliente" son dos de los cinco balnearios de Castilla-La Mancha que participan en el programa de Termalismo Social patrocinado por el Gobierno regional a través de la Consejería de Bienestar Social.

Este programa tiene un doble objetivo porque ofrece a los mayores de nuestra región la posibilidad de disfrutar de tratamientos termales que mejoren su estado de salud y, en consecuencia, les proporcionen una mayor calidad de vida, y, al mismo tiempo, contribuye a dinamizar la actividad de los balnearios y a mantener los puestos de trabajo de estos establecimientos, especialmente en temporada baja.

Las estancias se desarrollarán entre los meses de mayo y diciembre en turnos de quince días, durante los cuales los beneficiarios disfrutarán de alojamiento en habitación doble y manutención en régimen de pensión completa y participarán en actividades socio-culturales. A su llegada al balneario se les efectuará un reconocimiento médico y se les prescribirá el tratamiento termal más adecuado para cada caso; pasada la quincena, el facultativo del balneario emitirá un informe final.

El precio de estas estancias en balnearios de la región es de treinta y seis mil pesetas, importe que se reduce a treinta y tres mil en caso de matrimonios o persona con relación de convivencia. La Junta de Comunidades asume el resto de los costes del programa, cuyo importe total ronda los ciento veintinueve millones de pesetas, con



Balneario Cervantes en Santa Cruz de Múdela

una aportación de setenta millones.

Además de los dos balnearios de la provincia de Ciudad Real, en el programa de Termalismo Social participan otros tres situados en la provincia de Albacete, los "Baños de Benito", en Reolid, los "Baños de la Concepción", en Villatoya, y los "Baños de Tus", en la localidad del mismo nombre, que ofertan un total de 1.768 plazas. De ellas cien corresponden a los "Baños de Fuencaliente" y doscientas sesenta al "Balneario Cervantes".

Las personas interesadas en disfrutar de una quincena en uno de estos balnearios deberán ser residentes en Castilla-La Mancha y tener más de sesenta y cinco años de edad o ser pensionistas por jubilación o invalidez; también podrán beneficiarse del programa los pensionistas de viudedad u otras pensiones siempre que hayan cumplido los sesenta años. Todos acreditarán que precisan los estos tratamientos termales y

que carecen de contraindicaciones para la recepción de los mismos.

En la presentación de este programa de Termalismo, el delegado de la Consejería de Bienestar Social, Santiago Alonso, estuvo acompañado por los gerentes de "Balneario Cervantes" y de "Baños de Fuencaliente", Dolores Yario y Miguel Muñoz, quienes reseñaron los alcances de sus instalaciones.

El balneario de Santa Cruz de Múdela ofrece todas las comodidades de un hotel de tres estrellas y tratamientos para las afecciones reumáticas y artríticas, mientras que el de Fuencaliente, además de su entorno privilegiado, tiene como principal activo las grandes cualidades terapéuticas de sus aguas, que manan todo el año a una temperatura de entre treinta y seis y treinta y ocho grados; las aguas se utilizan con estos fines terapéuticos desde el siglo XII y fueron declaradas de utilidad pública en 1869.

## Tomás Robledo, nuevo tesorero de la Diputación Provincial



Tomás Robledo prometiendo su cargo

El hasta ahora interventor del Ayuntamiento de Ciudad Real, Tomás Robledo, ha tomado posesión del cargo de tesorero de la Diputación de Ciudad Real, en comisión de servicios. Ha sido en el despacho del presidente de la Corporación Provincial, Nemesio de Lara, ante su presencia y ante la atenta mirada de los cuatro vicepresidentes y de la secretaria general, así como de la interventora y otros funcionarios de la casa. Tomás Robledo ha prometido su cargo ante la Constitución y después ha recibido las felicitaciones de los presentes. Nemesio de Lara le ha dado la bienvenida y ha señalado que con su incorporación a la Diputación Provincial se completan los tres pilares sobre los que se sustenta la vida administrativa de la institución, es decir, la Secretaría, la Intervención y la Tesorería.

Realizará la auditoría del ayuntamiento de Pedro Muñoz

## Carazo Durban se asocia con la Confederación Española de Auditores



Ayuntamiento de Pedro Muñoz

La Confederación Española de Auditores ha incorporado en los pasados meses a nuevos socios, entre los que se encuentra Carazo Durbán Auditores, con delegación en Ciudad Real, dentro de una estrategia de expansión de la Confederación para incrementar su volumen de negocio y situarse entre las primeras firmas nacionales de la auditoría y consultoría.

Dentro de este proceso de expansión, la Confederación Española de Auditores ha resultado recientemente adjudicataria de la auditoría de cuentas del ayuntamiento ciudadrealeño de Pedro Muñoz, para el periodo comprendido entre los años 1996 y 1999.

Carazo Durbán Auditores, empresa con oficinas en las provincias de Jaén y Ciudad Real, nació como sociedad en 1990 absorbiendo la actividad que durante años venía ejerciendo el Gabinete Carazo Durbán. Esta empresa cuenta con una división de consultoría especializada en servicios a pequeñas y medianas empresas.

Carazo Durbán ha experimentado un fuerte crecimiento en los pasados años que le ha llevado a incrementar considerablemente su cartera de clientes en Andalucía, Castilla-La Mancha y Madrid. Esta empresa cuenta con 8 profesionales, siendo su socio en Ciudad Real el abogado y auditor Bernardo Sevillano.



Su  
concesionario  
Citroën en  
Puertollano



### Hijos de Florencio Muñoz

ESTAMOS A SU DISPOSICIÓN EN:

Ctra. Puertollano-Argamasilla,

Tels.: 926 477340





Afectará a unos 131.000 habitantes de la zona de cobertura del Consorcio

# RSU y Mobec firman un convenio para la recogida de pilas

Oretania/Ciudad Real

El Consorcio de Residuos Sólidos Urbanos (RSU) de Ciudad Real y la empresa Mobec S.L. han firmado en la Diputación Provincial un convenio que permitirá la recogida de pilas y acumuladores eléctricos en la zona de cobertura del Consorcio, y que beneficiará a unos 131.000 habitantes de 29 localidades de la provincia.

En la firma estuvieron presentes el presidente del Consorcio de Residuos Sólidos Urbanos de Ciudad Real, Francisco Espinosa, y el gerente de la empresa castellano-manchega Mobec S.L., Francisco Morales Escribano, además del gerente del Consorcio RSU, Francisco Javier Moreno Quintanilla.

Francisco Espinosa, expresó su satisfacción por la firma de este convenio, que repercutirá muy positivamente en que en nuestros vertederos no se encuentren estos elementos tóxicos y altamente contaminantes.

Javier Moreno Quintanilla gerente del RSU ciudarrealeno, indicó que la firma de este convenio nos permite adaptarnos a la normativa europea en la eliminación de este tipo de residuos, y es un paso más en la cadena que concluirá en la recogida selectiva de residuos en toda la provincia

Gracias a este programa, -añadió Javier Moreno- se han instalado 341 pequeños contenedores de 25 litros de capacidad en zonas de interior de centros oficiales, Ayuntamientos, colegios, o establecimientos expendedores de este tipo de materiales. Como dato



Francisco Espinosa presidente del Consorcio durante la firma del convenio junto a F. Javier Quintanilla Gerente de R.S.U. y Francisco Morales de Mobec.

indicó que cada ciudadano genera al año 10 pilas y que el coste para la eliminación de este residuo está en torno a las 30 pesetas habitante y año.

Francisco Morales, gerente Mobec S.L., indicó que su empresa está autorizada por la Junta de Comunidades de Castilla-La Mancha para la gestión de este tipo de residuos, y será la encargada de recoger los más de 1.000 contenedores que se encuentran distribuidos por toda la geografía provincial y transportará su carga hasta un centro de reciclado ubicado en Bilbao, en donde se almacena-

rá en un depósito de seguridad, de la misma forma que vienen realizando en otras provincias como Cuenca.

Valdepeñas, con 75 contenedores, y La Solana, con 43, son las localidades en las que más recipientes se han instalado al ser las poblaciones, de las integradas en el convenio, con mayor número de habitantes. Le siguen Miguelturna, con 26 contenedores, Almodóvar del Campo, con 22, y Almadén con 21.

El resto de las localidades donde se han instalado contenedores son las siguientes: Alamillo, Alco-

ba, Alcolea, Almagro, Almuradiel, Arroba, Calzada, Carrión, Castellar, Guadalmez, Hinojosa, Luciana, Moral, Navalpino, Piedrabuena, Puebla de Don Rodrigo, Retuerta del Bullaque, Santa Cruz de Mudela, Torrenueva, Villahermosa, Villamayor, Infantes, Villar del Pozo y Villarrubia de los Ojos.

Este nuevo servicio que va a prestar el Consorcio RSU en colaboración con la empresa Mobec S.L. se adecua a la política y normativa medioambiental vigente que impone la Unión Europea.

Se espera que, en un

corto periodo de tiempo, el resto de los Ayuntamientos integrados en el Consorcio ofrezcan a sus ciudadanos la posibilidad de participar en este interesante programa de recogida selectiva, que es posible gracias al convenio que hoy se firma.

Además, durante el desarrollo del programa se acometerán múltiples acciones divulgativas y de concienciación ciudadana para mostrar los importantes

beneficios mediambientales derivados de la puesta en marcha de este programa y la necesidad de la colaboración ciudadana para lograr el éxito.

CONOCE  
LA UNIÓN  
EUROPEA

EL CENTRO DE INFORMACIÓN EUROPEA-CARREFOUR DE LA DIPUTACIÓN PROVINCIAL DE CIUDAD REAL PONE A TU ALCANCE UN VIDEO PROMOCIONAL INFORMATIVO

SOLICÍTALO GRATIS EN LAS SIGUIENTES DIRECCIONES:  
CIE.DIPUTACIÓN PROVINCIAL.C/TOLEDO,17.13001 CIUDAD REAL  
por fax 926-23-24-01  
email: cie@dipucres



Carrefour



DIPUTACIÓN PROVINCIAL  
DE CIUDAD REAL



Televisión Ciudad Real, la primera cadena de la provincia que tiene un carácter provincial llega a su primer año de emisión. Si todos los comienzos son duros, para esta televisión ha sido aún más complicado, ya que el Ministerio de Fomento trató de cerrar la cadena, y por el momento se encuentra en una situación de apertura cautelara. En España existen más de 800 emisoras de televisión locales y en la provincia de Ciudad Real abrió expediente a tres cadenas, lo que conllevó el cierre de las otras dos. Su director Julián Camacho dice creer en la justicia y en la libertad de expresión, que afirma aplican cada día en su cadena.

*Pon en marcha el orfeón  
de tu fiel pajarería  
y enciende tu melodía  
con ascuas del corazón.  
Dale al mundo tu canción  
amorosa y cristalina.  
Dale la luz peregrina  
de tus sinceras besanas  
y de esas rimas que ganas  
con tu musa genuina.*

*Sigue soñando tu flor,  
tu sol y tu primavera  
para que sea verdadera  
la ley de tu ruiseñor.  
Sigue pronunciando amor  
con voz sencilla y segura.  
Sigue llenando de alburas  
tus impacientes baladas  
y saciando a bocanadas  
tu sed de paz y ternura.*

«Dale al mundo tu canción»  
Vicente Cano

#### ¿Qué balance haría tras el primer año de emisión de Televisión Ciudad Real?

El balance es altamente satisfactorio. Hemos conseguido una introducción que no esperábamos con tanta rapidez. Estamos ofreciendo toda la información «cercana» que los telespectadores nos demandan. Hemos aumentado la producción propia, llegando a todos los sectores de nuestra sociedad.

Cubrimos eventos y las fiestas de interés de la provincia. En nuestra programación incluimos tres informativos, un magazine, un programa deportivo y una tertulia diaria; un programa de educación, uno de humor, música, cine...

#### ¿En qué situación se encuentra la cadena tras el intento de cierre de las televisiones locales en Ciudad Real?

Nuestra situación actual es de apertura cautelara. De cualquier forma, siempre hemos creído y creemos en la Justicia... Realizamos una labor social y somos un medio plural. Creemos en la libertad de expresión, que aplicamos cada día, y en el derecho al trabajo.

#### ¿Cuáles van a ser los pasos a seguir en adelante fin de continuar el proyecto?

Queremos consolidar esta televisión. Para conseguirlo debemos mejorar técnica y humanamente. Y al mismo tiempo, ofrecer más calidad y mejores programas. Así como seguir apoyando todo lo que signifique bienestar, progreso y avance para nuestra provincia, de Ciudad Real.

# Julián Camacho



**¿Qué opinión les merece el hecho de que el Ministerio de Fomento haya puesto especial interés en las televisiones de nuestra provincia, cuando existen numerosas funcionando por todo el territorio?**

Cuando menos, nos parece una decisión sorprendente. Existen más de 800 televisiones locales en todo el territorio español, que funcionan a diario como nosotros, incluso muchas con mayor cobertura que la nuestra.

#### ...Volviendo a Televisión Ciudad Real... ¿Cómo ha evolucionado en cuanto a contenidos y programas desde las primeras emisiones hace ya un año?

La evolución a lo largo de este año la he podido apreciar el propio telespectador. En nuestro primer año, hemos aumentado los programas de producción propia, hemos ampliado los contenidos que abordamos en nuestros programas. Además, hemos puesto un mayor esfuerzo personal, con mayores medios y más profesionalización.

#### ¿Cuál es su cuota de pantalla y cómo definiría el tipo de espectador que tiene?

Potencialmente estamos llegando a 450.000 personas, si bien, y según un estudio realizado recientemente nos ven 203.000 personas al día. Es, sin lugar a dudas, el medio de más audiencia de la provincia. Somos líderes en Ciudad Real capital, Puertollano, Manzanares, Daimiel y Alcazar de San Juan.

Cubrimos todos los sectores, la información es recibida por gente madura; el magazine lo ven personas de todas las edades, al igual que las tertulias... La

gente joven se conecta con nosotros a través de la música. El perfil es una persona entre 18 y 45 años, formada; es mujer por mañana y por la tarde; y por las noches son más los hombres que nos ven, y de poder adquisitivo medio.

#### ¿Cómo afronta el futuro Televisión Ciudad Real en un mundo dominado cada vez más por las nuevas tecnologías?

El reto es, sin duda, la televisión digital terrestre. Ahí debemos estar y por ahí debemos apostar. La tecnología avanza tan rápido que muchas televisiones locales se van a quedar obsoletas, a no ser que inviertan grandísimas cantidades.

#### La televisión por cable. ¿Sería uno de sus retos?

Como ya he dicho con anterioridad, el cable no será, seguro, el futuro de la televisión, y por tanto tampoco el nuestro.

#### ¿Qué le diría, para finalizar, al telespectador de Televisión Ciudad Real?

Le doy las gracias por confiar en nosotros, por apoyarnos, por seguirnos, por vernos. Afortunadamente la gente sabe distinguir la verdad de la mentira, en dónde hay censura y en dónde no. Sabe agradecer el esfuerzo técnico, económico y humano que Televisión Ciudad Real realiza para que sean informados verazmente y sin etiquetas. Jamás hemos impedido a nadie hablar en esta pantalla, ni hemos censurado... y eso la gente lo sabe y lo valora. Gracias a todos, de corazón.

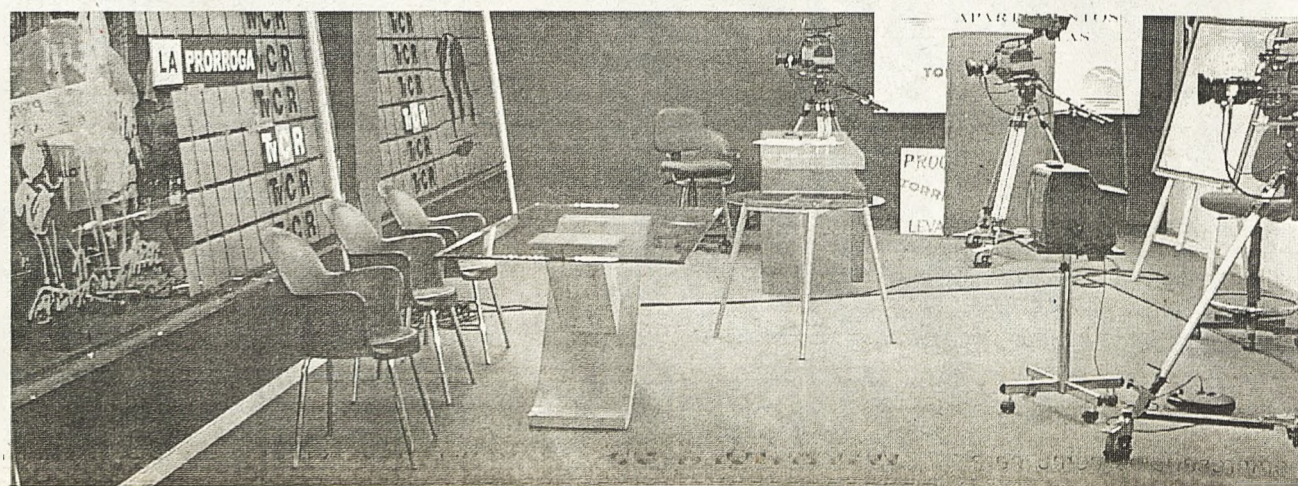



El Consejo Regional de Cámaras tendrá un responsable allí

## Acercamiento a los asuntos europeos

**Oretania**

El presidente de la Cámara de Comercio de Ciudad Real, Juan Antonio León Triviño, recibió al nuevo responsable de la Oficina de la Junta de Comunidades de Castilla-La Mancha en Bruselas, Juan Francisco Fernández junto al director general de Asuntos Europeos, Juan José Granados, en su periplo de presentación en Ciudad Real. Hablaron de futuro y de colaboración en materias como la formación de empresarios y motivación de éstos para colaborar con otras empresas europeas. Aumentar la formación empresarial en temas europeos y propiciar las relaciones bilaterales entre empresas fueron algunos de los temas abordados.

La entrevista mantenida en el despacho del presidente de la Cámara de Ciudad Real, en la que tomó parte también el vicepresidente de la Cámara de Comercio Vicente Buendía y el delegado de Cultura, Angel López, se ha relacionado también con la responsabilidad de Juan Antonio León al frente del Consejo Regional de Cámaras.

Respecto al Consejo Regional, se ha acordado la presencia permanente en Bruselas de un representante del Consejo Regional de Cámaras, que será quien canalice los proyectos y acciones del Consejo Regional en Europa, desde la plataforma de la propia Oficina de la Junta en Bruselas, cuyo nuevo responsable, Juan Francisco Fernández, ha expresado el grado de buen entendimiento mantenido con León Triviño, lo que facilitará, sin duda, actuaciones futuras.

En la conversación se ha hablado, entre los proyectos que tiene emprendido la Cámara de Comercio ciudadrealense, del futuro Aeropuerto de Ciudad Real, proyecto con el que la Oficina de la Junta en Bruselas, a través de su director, se ha propuesto colaborar estrechamente desde su atalaya europea, en asuntos que sean de su competencia y puedan favorecer su buena marcha.

En la entrevista se ha insistido en la importancia de aumentar la formación de los empresarios en materias europeas por las repercusiones positivas en la actividad de nuestras empresas que puede producir un mejor y mayor acercamiento a los asuntos europeos, tanto para la puesta en marcha de nuevos proyectos empresariales como para

el aumento de la comercialización y competitividad de nuestros productos en los mercados europeos.

La entrevista ha abordado, igualmente, la bondad de incrementar las relaciones bilaterales entre empresas castellano-manchegas y europeas así como utilizar empresarialmente las relaciones de hermanamiento de algunos de nuestros ayuntamientos con los de ciudades europeas.

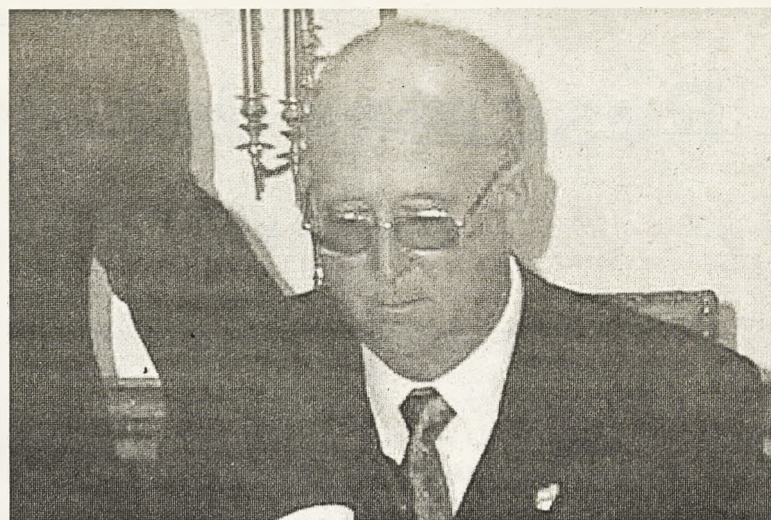

Juan Antonio León Triviño

fordmondeo ambiente

# ahora

tú eliges, gasolina 16v 1.8 115cv, turbodiesel intercooler 90cv. 4, 5 puertas o wagon

- ABS
- 4 airbags
- aire acondicionado con filtro antipolen
- equipo de audio con mando en el volante
- dirección asistida
- faros antiniebla
- pintura metalizada
- retrovisores termoeléctricos
- suspensión trasera Quadralink
- cierre centralizado con mando a distancia
- asiento conductor con ajuste eléctrico en altura

2.650.000 ptas.

P.V.P. recomendado. Válido en Ciudad Real. I.V.A. transporte, impuesto de matriculación y aportación del concesionario incluidos. Oferta válida hasta fin de mes.

élgelo, pruébalo y cómpralo con **multiopción** en:

902 442 442  
www.ford.es

Elías Santos e Hijos, S.L.  
Ctra. N-420, Km 165,2 PUERTOLLANO-Ciudad Real





En la comarca Puertollano la primera será «Vía Verde de San Quintín»

## Rescatar del olvido líneas férreas para convertirlas en Vías Verdes

Las Vías Verdes, la conversión de antiguos caminos ferroviarios, que se encuentran en desuso, en vías destinadas al turismo se van a convertir en ejes de desarrollo local de zonas deprimidas de Castilla-La Mancha. En la comarca de Puertollano se han presentado cuatro proyectos para convertir estas líneas férreas en pasillos verdes, La de Puertollano -Marmolejo, conocida como «Vía Verde del Ojailén»; la línea de peñarroya-Puertollano, «Vía Verde del Horcajo», Puertollano-Almodóvar del Campo-San Quintín, «Vía Verde de San Quintín»; y por último, la línea que une esta ciudad industrial con Valdepeñas, conocida como «Vía Verde del Campo de Calatrava».

### Manoli Barraoán

El director General de Turismo, Juan Berenguer, visitó Puertollano para conocer de primera mano los proyectos de conversión de antiguas líneas férreas en vías verdes, en los cuales el Ayuntamiento de esta ciudad está trabajando en la actualidad.

Juan Berenguer alabó la iniciativa de los miembros de la Corporación de Puertollano, ya que, según dijo, el número de visitantes en Castilla-La Mancha se incrementó en el año pasado

en un 37,5% sobre los resultados obtenidos en el 98. Además, en los últimos años se ha duplicado no sólo el número de viajeros, sino también la cantidad de personas que pernoctaron en la comunidad, «que es lo realmente importante» afirmó Juan Berenguer, porque a su vez, el turismo genera riqueza en la zona y favorece la creación de nuevos puestos de trabajo.

Castilla-La Mancha se ha convertido en una región de destino turístico, y no sólo en una tierra de paso a hacia

otras comunidades. Así, según los datos derivados del Instituto Turístico, nuestra región es de entre las de interior, aquellas que no tienen costa, la más demandada por los españoles para hacer turismo. Esto, en opinión del director General, ha sido posible gracias a los proyectos realizados por los ayuntamientos en favor de crear alternativas al tiempo de ocio, concordantes con el hermoso paisaje natural que nos rodea. No olvidemos, añadió, que Castilla-La Mancha está compuesta por cinco provin-

cias de gran variedad en cuanto a su fauna y flora y que posee cinco parques naturales, «en este sentido, tengo que admitir que la madre naturaleza ha sido muy generosa con nuestra región», dijo.

### Vías Verdes

En relación al asunto que le trajo a Puertollano, el Director General de Turismo manifestaba que las Vías Verdes se convertirán en ejes de desarrollo local. Ejes a través de los cuales se va ir

creando una infraestructura turística de calidad, que servirá para desarrollar económicamente un área, especialmente zonas deprimidas, ya que a su alrededor surgirán núcleos de población, donde habían desaparecido, en muchos casos, se mantendrán los ya existentes y se favorecerá la creación de empresas dedicadas a la actividad turística y por consiguiente, fomentará el empleo.

Asimismo, Berenguer apuntaba que en la región existe en la actualidad la experiencia de una Vía Verde

Situación de los diferentes trazados



Juan Berenguer en su visita a Puertollano





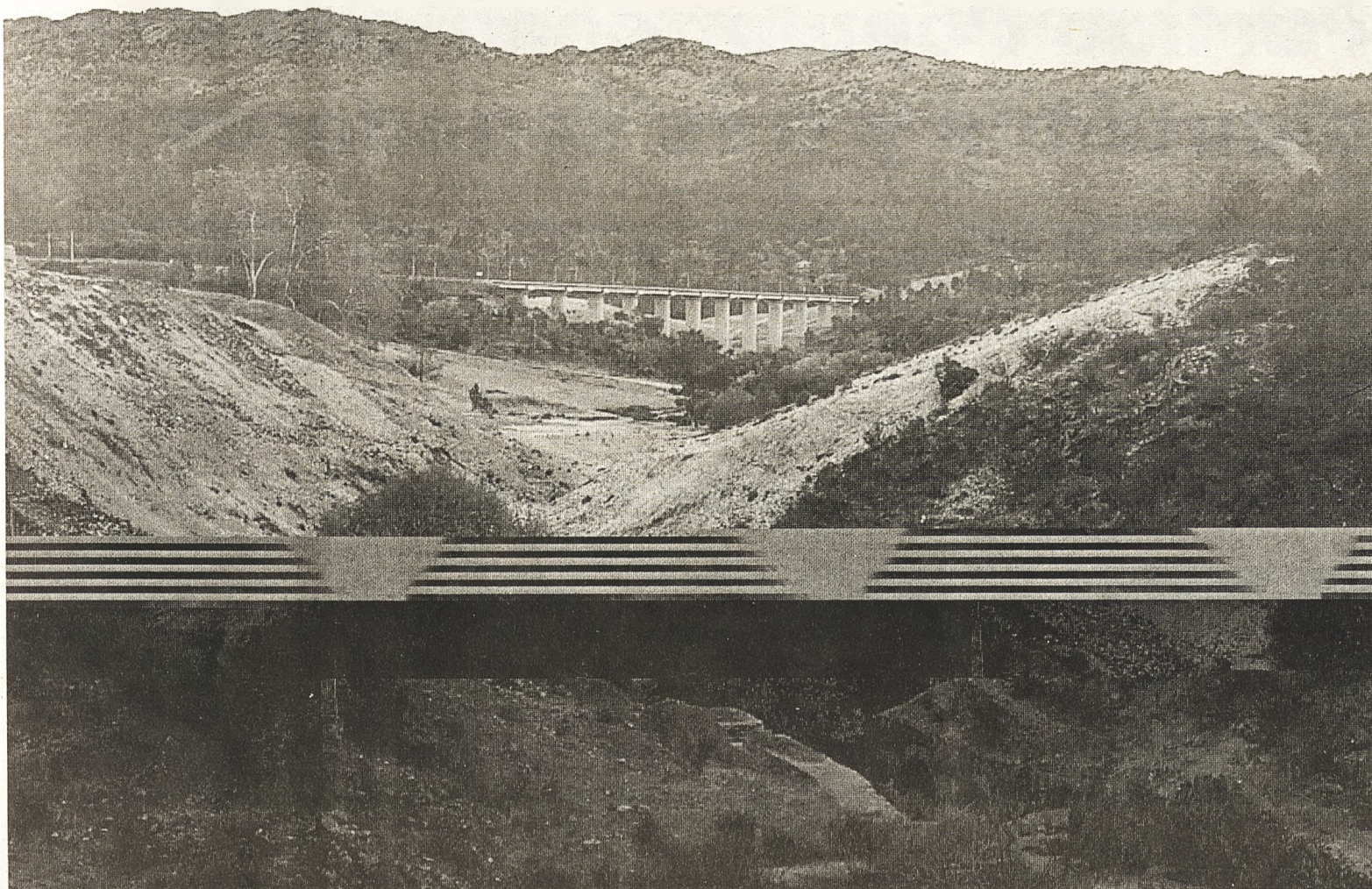

Paisajes de gran belleza en torno a las vías verdes

en funcionamiento, concretamente la línea férrea que unía las localidades de Calera y Chozas hasta Minas de Santa Quiteria (Toledo). Conocida como «Vía Verde de la Jara», comprende un recorrido de 52 kilómetros de longitud que atraviesa cinco municipios toledanos, alrededor de los cuales han surgido 12 proyectos turísticos; entre los que destacan un aula de naturaleza, la construcción de un albergue, un taller de alquiler y reparación de bicicletas de montaña, un picadero, que permite hacer rutas a caballo por la zona, etc.

«Todos estos proyectos comienzan a surgir porque se ha recuperado un trazado férreo y se le ha dotado de una funcionalidad» destacó Berenguer. A su juicio el tu-

rismo se convertirá en pocos años en la mayor empresa de Castilla-La Mancha, de ahí la importancia de dotar a la región de la infraestructura hotelera, así como de actividades alternativas al ocio que los visitantes demandan.

Además, en la provincia de Toledo existen otros dos proyectos similares, el primero denominado, «Vía verde del Quijote» está situada entre Quintanar de la Orden y Villacañas y el segundo uniría a Toledo con Vargas.

#### «Vía Verde San Quintín»

El proyecto de conversión de antiguas líneas de ferrocarril en vías Verdes surgió a raíz de una propuesta presentada por el Grupo Municipal de Izquierda Unida al

Pleno del Ayuntamiento de Puertollano. Aceptada la propuesta, el alcalde, Casimiro Sánchez envió un escrito a Ferrocarriles Españoles, solicitando la recuperación de cuatro trazados férreos como pasillos verdes. En concreto, la solicitud afectaba a cuatro vías, la línea que unía a Puertollano con Marmolejo, denominada en el proyecto como «Vía Verde del Ojailén», posee un recorrido de 33 kilómetros, que discurre por los municipios de Villanueva de San Carlos y Calzada de Calatrava.

La Línea Peñarroya-Puertollano, conocida como «Vía Verde del Horcajo», tramo situado entre Puertollano y Conquista con un recorrido de 48 kilómetros y que discurriría por los municipios de Cabezarrubias del Puerto,

Brazatortas y Almodóvar del Campo. La tercera uniría las localidades de Puertollano con Valdepeñas, bajo el nombre «Vía Verde del Campo de Calatrava», con una longitud de 76 kilómetros, un recorrido que atravesaría los municipios de Argamasilla de Calatrava, Aldea del Rey, Calzada de Calatrava y Granatula de Calatrava, Moral de Calatrava y Valdepeñas.

Y el último proyecto, el primero que los técnicos estudiarán su viabilidad, comprende el trazado Puertollano-Almodóvar del Campo-San Quintín, conocida como «Vía Verde de San Quintín», posee una longitud de 25 kilómetros y atraviesa los municipios de Almodóvar del Campo y Villamayor de Calatrava.

A principios del mes de enero, Casimiro Sánchez recibía una contestación a su carta, en donde el Director Gerente de Ferrocarriles españoles, Carlos Zapatero, le expresaba el apoyo de su compañía a las solicitudes remitidas por el Ayuntamiento de Puertollano. Con la respuesta favorable de Renfe los representantes de los municipios implicados mantuvieron una reunión para determinar cual de las cuatro líneas solicitadas sería la primera a desarrollar. Tras las negociaciones se optó por comenzar por la Vía que une Puertollano con Almodóvar del Campo y San Quintín, si bien cabe la posibilidad de que el trazado final llegue hasta Minas de Horcajo.

El Gobierno regional, por boca de su director General de Turismo, afirma estar muy sensibilizado con el

programa de «Vías Verdes», que posee una financiación europea. En este sentido, Berenguer señalaba que la administración autonómica solicitará a la Fundación de Ferrocarriles el estudio de viabilidad para la conversión del antiguo trazado férreo que discurre desde de Puertollano, pasando por Almodóvar del Campo y Villamayor de Calatrava hasta San Quintín. Esta línea ha sido la que ha obtenido un mayor apoyo de los municipios implicado y por la cual el ayuntamiento de Puertollano, promotor del iniciativa, se decantó.

El director General indicaba que el primer paso a seguir consistirá en el análisis de la situación en que se encuentran las tierras, averiguar si han revertido a los antiguos propietarios o si continúan en poder del patrimonio del Estado, en caso contrario sería necesario pasar a una fase de expropiación. En un recorrido de 50 kilómetros serían necesarios dos meses para evaluar la situación actual del terreno. Con posterioridad, una vez resuelto la cuestión de la propiedad, se redactaría un informe técnico, por término medio llevaría unos 5 meses, para solicitar la financiación del proyecto a un programa comunitario denominado «Vías Verdes».

Cabe la posibilidad de que no se obtengan fondos de la Unión Europea porque este programa acoge proyectos remitidos desde toda España, y existen numerosas peticiones, en cualquier caso, aseguró Juan Berenguer se buscarían otras vías de financiación, dado el especial interés que el Gobierno regional ha puesto en estos proyectos.

#### Mancomunidad

Finalizada la recuperación de una antigua línea férrea para su conversión en Vía Verde, con independencia de cuales hayan sido sus cauces de financiación, los ayuntamientos pasan a ser los responsables de su mantenimiento.

En este sentido, el Director General señalaba que al tratarse de proyectos que implican a varias localidades la mejor opción consistiría en crear una Mancomunidad de municipios. Este organismo se encargaría de mantener en perfectas condiciones el trazado, así como de incentivar la iniciativa privada, de cara a la puesta en marcha de las actividades complementarias y de la infraestructura de alojamiento y esparcimiento de los turistas.

Motivar a la iniciativa privada a través de subvenciones del gobierno Regional, dentro de las PYMES turísticas o como normales, subvenciones que alcanzarían entre un 22 ó 23% del coste total de la inversión.

Cabe la posibilidad de que el trazado final llegue hasta Minas de Horcajo





# El Partido Popular consigue tres diputados y tres senadores

Oretania

En la provincia de Ciudad Real, los populares lograron por primera vez, tres diputados y tres senadores, cifra que estaba en poder de los socialistas desde las

elecciones generales del año 1982. Votaron 293.240 ciudarrealenses, 150.558 lo hicieron al PP (51,75%), 123.717 votaron al PSOE (42,52%), 10.771 (3,70%) lo hicieron a IU.

El Partido Popular con-

siguió imponerse en Puertollano, aunque por un escaso margen. El PP sumó 12.827 votos mientras que el PSOE consiguió 12.754 e IU 1.996 votos.

El Partido Popular consiguió tres diputados, Javier

Rupérez, Carmen Quintanilla y Enrique Belda; el PSOE dos diputados, Clementina Díez y Manuel Marín.

Francisco Gil-Ortega renueva su puesto en el Senado como el candidato más votado (140.963 votos), segui-

do por María Teresa Novillo (140.289 votos), y Gabriel Rodado (139.265 votos), todos ellos del Partido Popular.

El Partido Socialista consiguió un senador, Hilario Caballero, con 119.705 votos.

## Candidatos Electos por Ciudad Real

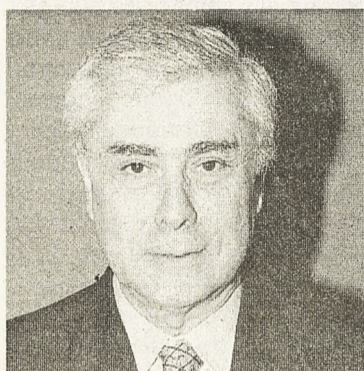

**Javier Rupérez Rubio.**- 59 años, nació en Madrid, casado y con dos hijas, licenciado en Derecho y Periodismo, posee un extenso curriculum profesional y político. Es miembro del Comité Ejecutivo Nacional de su partido.



**Carmen Quintanilla Barba.**- 46 años, nació en Ciudad Real, casada y tiene dos hijos, es funcionaria de la Administración Civil. Se afilió al PP en 1989. Presidenta nacional de AFAMMER, secretaria provincial de UCD de 1978-1982.



**Enrique Belda Pérez-Pedro.**- 30 años, nació en Ciudad Real, casado y tiene un hijo. Es licenciado en Derecho, doctor en Derecho Constitucional y profesor universitario. Es secretario nacional de Asuntos Sociales de NNGG.



**Clementina Díez de Baldeón García.**- 42 años, nació en Ciudad Real, casada y madre de dos hijos. Doctora en Historia del Arte, ha sido vicerrectora de la Universidad y Presidenta de la Comisión de Educación del Partido Socialista.



**Manuel Marín.**- Licenciado en Derecho y Diplomado en Derecho Comunitario. Miembro del PSOE desde 1974. Diputado a cortes desde 1977 a 1982. Secretario de Estado de 1982 a 1985. Vicepresidente de la Comisión de Comunidades Europeas.



**Francisco Gil-Ortega Rincón.**- 50 años, nació en Arenas de San Juan. Casado y con cinco hijos, licenciado en Ciencias Químicas. Ha desempeñado diferentes cargos de responsabilidad en el PP, es senador durante tres legislaturas, y alcalde de Ciudad Real desde 1995.



**María Teresa Novillo.**- 40 años, nació en Tomelloso, está casada y tiene dos hijos. Profesora de Educación Especial, afiliada al PP desde 1987. Concejala de Educación y Cultura en el Ayuntamiento de Tomelloso desde 1995, miembro de la Junta Local del PP en ese municipio.

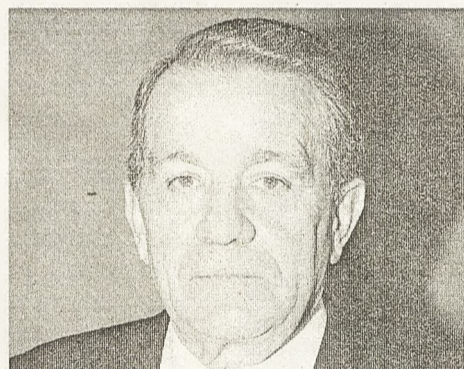

**Gabriel Rodado Fernández.**- 65 años, nació en Solana del Pino. Está casado, tiene tres hijos y es profesor de Primaria. Afiliado al Partido Popular desde 1984. Presidente de la Junta Local en Puertollano, concejal del 83 al 99. Diputado provincial del 93 al 99.



**Hilario Caballero Moya.**- Nacido en Puertollano, es profesor de EGB y Licenciado en Derecho. Senador en dos legislaturas la V y la VI. Fue Concejal del Ayuntamiento de Puertollano, Delegado de Cultura. Director Provincial de Educación.

## Resultados de las Elecciones en la provincia de Ciudad Real

ALAMILLO		C. Electo.: 640			
	Nacion. 2000	Nacion. 1996	Regio. 1999	Muni. 1999	
P.P.	253	227	320	307	
P.S.O.E.	201	236	257	300	
I.U.	31	43	27	0	
OTROS	3	5	0	0	
<b>Total</b>	<b>494</b>	<b>514</b>	<b>604</b>	<b>607</b>	

ALBALADEJO		C. Electo.: 1.403			
	Nacion. 2000	Nacion. 1996	Regio. 1999	Muni. 1999	
P.P.	516	459	481	607	
P.S.O.E.	579	725	657	525	
I.U.	27	47	21	0	
OTROS	4	5	0	0	
<b>Total</b>	<b>1.135</b>	<b>1.249</b>	<b>1.159</b>	<b>1.132</b>	

ALCAZAR DE S.J.		C. Electo.: 21.280			
	Nacion. 2000	Nacion. 1996	Regio. 1999	Muni. 1999	
P.P.	8.187	7.475	5.649	5.734	
P.S.O.E.	6.589	7.183	7.960	7.520	
I.U.	836	2.249	535	722	
OTROS	177	110	198	154	
<b>Total</b>	<b>16.262</b>	<b>17.390</b>	<b>14.342</b>	<b>14.130</b>	

ALCOBA		C. Electo.: 656			
	Nacion. 2000	Nacion. 1996	Regio. 1999	Muni. 1999	
P.P.	290	266	293	295	
P.S.O.E.	253	261	286	283	
I.U.	4	23	8	0	
OTROS	3	2	2	0	
<b>Total</b>	<b>558</b>	<b>556</b>	<b>589</b>	<b>578</b>	

ABENOJAR		C. Electo.: 1.516			
	Nacion. 2000	Nacion. 1996	Regio. 1999	Muni. 1999	
P.P.	474	481	467	593	
P.S.O.E.	693	697	773	663	
I.U.	18	65	12	0	
OTROS	5	2	6	0	
<b>Total</b>	<b>1.215</b>	<b>1.258</b>	<b>1.258</b>	<b>1.256</b>	

AGUDO		C. Electo.: 1.754			
	Nacion. 2000	Nacion. 1996	Regio. 1999	Muni. 1999	
P.P.	668	671	631	475	
P.S.O.E.	655	835	747	354	
I.U.	20	41	41	0	
OTROS	6	5	21	649	
<b>Total</b>	<b>1.371</b>	<b>1.570</b>	<b>1.440</b>	<b>1.478</b>	



# Resultados de las Elecciones en la provincia de Ciudad Real

ALCOLEA CTVA. C. Electo.: 1.317				
	Nacion. 2000	Nacion. 1996	Regio. 1999	Muni. 1999
P.P.	457	454	401	375
P.S.O.E.	593	595	672	659
I.U.	55	110	77	105
OTROS	3	5	2	0
Total	1.131	1.176	1.152	1.139

ALCUBILLAS C. Electo.: 600				
	Nacion. 2000	Nacion. 1996	Regio. 1999	Muni. 1999
P.P.	217	216	186	133
P.S.O.E.	237	297	284	224
I.U.	1	5	0	0
OTROS	1	3	2	110
Total	460	526	472	467

ALMADEN C. Electo.: 7.136				
	Nacion. 2000	Nacion. 1996	Regio. 1999	Muni. 1999
P.P.	1.984	1.880	1.555	1.065
P.S.O.E.	2.112	2.618	2.631	2.120
I.U.	134	441	122	154
OTROS	21	33	58	999
Total	4.319	5.030	4.366	4.338

ALMADENEJOS C. Electo.: 496				
	Nacion. 2000	Nacion. 1996	Regio. 1999	Muni. 1999
P.P.	146	139	132	111
P.S.O.E.	244	275	258	212
I.U.	2	18	15	0
OTROS	1	4	16	91
Total	399	444	424	424

ALDEA DEL REY C. Electo.: 1.849				
	Nacion. 2000	Nacion. 1996	Regio. 1999	Muni. 1999
P.P.	947	901	784	903
P.S.O.E.	553	674	798	679
I.U.	9	34	9	0
OTROS	4	4	8	0
Total	1.536	1.628	1.599	1.582

ALHAMBRA C. Electo.: 1.002				
	Nacion. 2000	Nacion. 1996	Regio. 1999	Muni. 1999
P.P.	333	333	289	287
P.S.O.E.	460	566	519	520
I.U.	5	16	8	0
OTROS	6	7	5	0
Total	811	930	821	807

ALMODOVAR C. Electo.: 6.429				
	Nacion. 2000	Nacion. 1996	Regio. 1999	Muni. 1999
P.P.	2.223	2.280	1.766	1.749
P.S.O.E.	2.199	2.469	2.603	2.246
I.U.	230	497	201	503
OTROS	16	15	17	0
Total	4.754	5.321	4.587	4.498

ALMURADIEL C. Electo.: 800				
	Nacion. 2000	Nacion. 1996	Regio. 1999	Muni. 1999
P.P.	308	291	248	254
P.S.O.E.	261	299	342	334
I.U.	9	23	3	0
OTROS	4	0	6	0
Total	596	616	599	588

ALMAGRO C. Electo.: 6.998				
	Nacion. 2000	Nacion. 1996	Regio. 1999	Muni. 1999
P.P.	2.977	2.595	2.245	2.710
P.S.O.E.	2.029	2.392	2.574	2.216
I.U.	93	290	50	0
OTROS	28	47	30	0
Total	5.217	5.404	4.899	4.926

ALMEDINA C. Electo.: 656				
	Nacion. 2000	Nacion. 1996	Regio. 1999	Muni. 1999
P.P.	248	244	224	242
P.S.O.E.	276	301	321	306
I.U.	2	5	2	0
OTROS	1	1	0	0
Total	535	558	547	548

ARENAS DE S.J. C. Electo.: 869				
	Nacion. 2000	Nacion. 1996	Regio. 1999	Muni. 1999
P.P.	383	345	326	471
P.S.O.E.	386	400	204	347
I.U.	2	11	32	0
OTROS	4	5	0	0
Total	790	768	562	818

ARGAMASILLA AL. C. Electo.: 5.251				
	Nacion. 2000	Nacion. 1996	Regio. 1999	Muni. 1999
P.P.	1.768	1.596	1.384	961
P.S.O.E.	1.424	1.871	2.117	2.043
I.U.	897	813	771	1.332
OTROS	9	31	12	0
Total	4.171	4.379	4.284	4.336

ANCHURAS C. Electo.: 428				
	Nacion. 2000	Nacion. 1996	Regio. 1999	Muni. 1999
P.P.	217	170	230	184
P.S.O.E.	82	109	109	75
I.U.	13	69	57	0
OTROS	0	1	2	151
Total	332	357	398	410

ARENALES S.G. C. Electo.: 589				
	Nacion. 2000	Nacion. 1996	Regio. 1999	Muni. 1999
P.P.	288	-	243	181
P.S.O.E.	176	-	273	329
I.U.	4	-	0	0
OTROS	7	-	3	0
Total	475	-	519	510

BALLESTEROS C. Electo.: 516				
	Nacion. 2000	Nacion. 1996	Regio. 1999	Muni. 1999
P.P.	224	224	179	242
P.S.O.E.	183	171	277	222
I.U.	4	22	4	0
OTROS	2	1	2	0
Total	421	422	462	464

BOLAÑOS C. Electo.: 8.276				
	Nacion. 2000	Nacion. 1996	Regio. 1999	Muni. 1999
P.P.	4.259	3.898	3.391	3.870
P.S.O.E.	1.615	2.096	2.702	2.208
I.U.	76	276	29	0
OTROS	33	19	36	0
Total	6.067	6.381	6.158	6.078

ARGAMASILLA Ctva C. Electo.: 4.497				
	Nacion. 2000	Nacion. 1996	Regio. 1999	Muni. 1999
P.P.	1.480	1.423	1.028	1.216
P.S.O.E.	1.578	1.695	1.985	1.588
I.U.	198	462	221	299
OTROS	22	22	9	103
Total	3.325	3.637	3.243	3.176

ARROBA C. Electo.: 548				
	Nacion. 2000	Nacion. 1996	Regio. 1999	Muni. 1999
P.P.	256	254	246	266
P.S.O.E.	212	254	252	244
I.U.	3	8	6	0
OTROS	0	0	2	0
Total	474	518	506	510

CABEZARRUBIAS C. Electo.: 580				
	Nacion. 2000	Nacion. 1996	Regio. 1999	Muni. 1999
P.P.	195	212	178	150
P.S.O.E.	233	258	251	238
I.U.	50	69	72	103
OTROS	2	7	3	0
Total	484	548	504	491

CALZADA DE CTVA. C. Electo.: 3.900				
	Nacion. 2000	Nacion. 1996	Regio. 1999	Muni. 1999
P.P.	1.352	1.293	1.117	1.109
P.S.O.E.	1.652	1.878	1.991	2.024
I.U.	44	126	37	0
OTROS	10	20	17	0
Total	3.100	3.355	3.162	3.133

BRAZATORTAS C. Electo.: 1.030				
	Nacion. 2000	Nacion. 1996	Regio. 1999	Muni. 1999
P.P.	299	304	201	104
P.S.O.E.	435	512	489	434
I.U.	22	57	43	184
OTROS	3	4	7	0
Total	760	881	740	722

CABEZARADOS C. Electo.: 348				
	Nacion. 2000	Nacion. 1996	Regio. 1999	Muni. 1999
P.P.	170	169	171	213
P.S.O.E.	125	135	111	80
I.U.	2	1	5	0
OTROS	1	0	2	0
Total	302	308	289	293

CARACUEL CTVA. C. Electo.: 149				
	Nacion. 2000	Nacion. 1996	Regio. 1999	Muni. 1999
P.P.	89	81	89	100
P.S.O.E.	36	52	39	28
I.U.	3	4	3	0
OTROS	0	1	0	0
Total	128	138	131	128

CARRION DE CTVA. C. Electo.: 2.079				
	Nacion. 2000	Nacion. 1996	Regio. 1999	Muni. 1999
P.P.	864	798	728	1.051
P.S.O.E.	760	793	933	615
I.U.	29	76	16	0
OTROS	8	7	5	0
Total	1.688	1.694	1.682	1.666

CAMPO CRTANA C. Electo.: 10.373				
	Nacion. 2000	Nacion. 1996	Regio. 1999	Muni. 1999
P.P.	4.529	4.748	3.593	3.671
P.S.O.E.	3.380	3.961	4.187	4.069
I.U.	293	613	237	279
OTROS	58	54	44	0
Total	8.432	9.528	8.061	8.019

CAÑADA DE CTVA. C. Electo.: 77				
	Nacion. 2000	Nacion. 1996	Regio. 1999	Muni. 1999
P.P.	32	34	35	31
P.S.O.E.	29	39	34	40
I.U.	5	9	2	0
OTROS	4	0	2	0
Total	72	82	73	71

CARRIZOSA C. Electo.: 1.383				
	Nacion. 2000	Nacion. 1996	Regio. 1999	Muni. 1999
P.P.	479	410	390	696
P.S.O.E.	522	673	642	254
I.U.	33	61	37	221
OTROS	5	3	6	0
Total	1.054	1.160	1.075	1.071

CASTELLAR DE S. C. Electo.: 1.855				
	Nacion. 2000	Nacion. 1996	Regio. 1999	Muni. 1999
P.P.	589	542	447	112
P.S.O.E.	983	1.034	1.134	1.058
I.U.	27	66	29	19
OTROS	8	7	3	450
Total	1.622	1.660	1.613	1.639

CIUDAD REAL C. Electo.: 50.417				
	Nacion. 2000	Nacion. 1996	Regio. 1999	Muni. 1999
P.P.	22.232	22.353	15.873	16.886
P.S.O.E.	11.523	11.387	14.136	12.136
I.U.	1.708	3.945	1.066	1.447
OTROS	452	628	728	1.113
Total	37.020	38.915	31.803	31.582

CORRAL DE CTVA. C. Electo.: 1.080				
	Nacion. 2000	Nacion. 1996	Regio. 1999	Muni. 1999
P.P.	356	366	354	407
P.S.O.E.	504	503	556	486
I.U.	30	48	30	44
OTROS	6	3	8	0
Total	917	929	948	937

LOS CORTIJOS C. Electo.: 889				
	Nacion. 2000	Nacion. 1996	Regio. 1999	Muni. 1999
P.P.	357	319	328	259
P.S.O.E.	345	398	402	359
I.U.	6	15	9	0
OTROS	5	3	13	130
Total	717	740	752	748

COZAR C. Electo.: 1.122				
	Nacion. 2000	Nacion. 1996	Regio. 1999	Muni. 1999
P.P.	469	466	409	398
P.S.O.E.	453	516	518	527
I.U.	12	20	6	0
OTROS	2	6	3	0
Total	953	1.017	936	925



# Resultados de las Elecciones en la provincia de Ciudad Real

	Nacion. 2000	Nacion. 1996	Regio. 1999	Muni. 1999
P.P.	571	553	461	457
P.S.O.E.	922	987	1.026	957
I.U.	80	187	91	157
OTROS	7	5	3	0
<b>Total</b>	<b>1.605</b>	<b>1.740</b>	<b>1.581</b>	<b>1.571</b>

	Nacion. 2000	Nacion. 1996	Regio. 1999	Muni. 1999
P.P.	5.276	4.759	3.457	3.546
P.S.O.E.	4.556	5.193	5.968	5.807
I.U.	364	817	333	420
OTROS	89	107	117	66
<b>Total</b>	<b>10.474</b>	<b>11.040</b>	<b>9.875</b>	<b>9.839</b>

	Nacion. 2000	Nacion. 1996	Regio. 1999	Muni. 1999
P.P.	465	414	392	451
P.S.O.E.	328	429	433	370
I.U.	21	30	16	0
OTROS	3	9	6	0
<b>Total</b>	<b>826</b>	<b>889</b>	<b>847</b>	<b>821</b>

	Nacion. 2000	Nacion. 1996	Regio. 1999	Muni. 1999
P.P.	148	159	140	143
P.S.O.E.	84	81	115	110
I.U.	0	8	1	0
OTROS	0	1	0	0
<b>Total</b>	<b>234</b>	<b>249</b>	<b>256</b>	<b>253</b>

	Nacion. 2000	Nacion. 1996	Regio. 1999	Muni. 1999
P.P.	326	297	263	376
P.S.O.E.	368	371	447	451
I.U.	33	54	20	0
OTROS	2	2	3	0
<b>Total</b>	<b>743</b>	<b>734</b>	<b>733</b>	<b>727</b>

	Nacion. 2000	Nacion. 1996	Regio. 1999	Muni. 1999
P.P.	144	146	172	173
P.S.O.E.	91	123	98	116
I.U.	8	8	13	10
OTROS	1	0	17	0
<b>Total</b>	<b>247</b>	<b>278</b>	<b>300</b>	<b>299</b>

	Nacion. 2000	Nacion. 1996	Regio. 1999	Muni. 1999
P.P.	288	262	245	245
P.S.O.E.	418	474	480	485
I.U.	12	22	7	0
OTROS	0	6	8	0
<b>Total</b>	<b>720</b>	<b>769</b>	<b>740</b>	<b>730</b>

	Nacion. 2000	Nacion. 1996	Regio. 1999	Muni. 1999
P.P.	2.145	1.886	1.646	1.917
P.S.O.E.	2.135	2.444	2.703	2.432
I.U.	97	269	64	0
OTROS	37	40	37	0
<b>Total</b>	<b>4.506</b>	<b>4.701</b>	<b>4.450</b>	<b>4.349</b>

	Nacion. 2000	Nacion. 1996	Regio. 1999	Muni. 1999
P.P.	918	954	688	786
P.S.O.E.	914	1.089	1.440	1.044
I.U.	41	84	29	0
OTROS	26	20	41	336
<b>Total</b>	<b>1.946</b>	<b>2.172</b>	<b>2.198</b>	<b>2.166</b>

	Nacion. 2000	Nacion. 1996	Regio. 1999	Muni. 1999
P.P.	357	373	337	387
P.S.O.E.	323	367	417	370
I.U.	4	17	12	0
OTROS	2	6	9	0
<b>Total</b>	<b>698</b>	<b>768</b>	<b>775</b>	<b>757</b>

	Nacion. 2000	Nacion. 1996	Regio. 1999	Muni. 1999
P.P.	280	255	234	99
P.S.O.E.	188	228	271	212
I.U.	7	12	2	0
OTROS	1	1	1	192
<b>Total</b>	<b>483</b>	<b>498</b>	<b>508</b>	<b>503</b>

	Nacion. 2000	Nacion. 1996	Regio. 1999	Muni. 1999
P.P.	XX	-	100	104
P.S.O.E.	XX	-	370	386
I.U.	XX	-	11	0
OTROS	XX	-	8	0
<b>Total</b>	<b>XX</b>	<b>-</b>	<b>489</b>	<b>490</b>

	Nacion. 2000	Nacion. 1996	Regio. 1999	Muni. 1999
P.P.	280	292	235	263
P.S.O.E.	209	244	238	191
I.U.	64	104	73	94
OTROS	5	43	3	0
<b>Total</b>	<b>567</b>	<b>658</b>	<b>549</b>	<b>548</b>

	Nacion. 2000	Nacion. 1996	Regio. 1999	Muni. 1999
P.P.	422	404	395	427
P.S.O.E.	291	313	342	318
I.U.	7	23	16	0
OTROS	7	2	4	0
<b>Total</b>	<b>735</b>	<b>751</b>	<b>757</b>	<b>745</b>

	Nacion. 2000	Nacion. 1996	Regio. 1999	Muni. 1999
P.P.	5.376	5.205	3.738	3.335
P.S.O.E.	4.348	5.209	5.409	5.536
I.U.	405	1.088	358	560
OTROS	97	102	106	0
<b>Total</b>	<b>10.461</b>	<b>11.812</b>	<b>9.611</b>	<b>9.431</b>

	Nacion. 2000	Nacion. 1996	Regio. 1999	Muni. 1999
P.P.	2.110	1.828	1.427	1.050
P.S.O.E.	1.677	2.108	2.209	1.470
I.U.	78	173	50	0
OTROS	42	69	119	1.205
<b>Total</b>	<b>3.990</b>	<b>4.260</b>	<b>3.805</b>	<b>3.725</b>

	Nacion. 2000	Nacion. 1996	Regio. 1999	Muni. 1999
P.P.	163	140	127	91
P.S.O.E.	159	177	181	127
I.U.	2	11	2	0
OTROS	0	2	46	141
<b>Total</b>	<b>330</b>	<b>331</b>	<b>356</b>	<b>359</b>

	Nacion. 2000	Nacion. 1996	Regio. 1999	Muni. 1999
P.P.	2.608	2.401	2.043	2.573
P.S.O.E.	2.126	2.553	2.767	2.305
I.U.	59	209	28	0
OTROS	35	62	65	0
<b>Total</b>	<b>4.911</b>	<b>5.291</b>	<b>4.904</b>	<b>4.878</b>

	Nacion. 2000	Nacion. 1996	Regio. 1999	Muni. 1999
P.P.	636	589	525	510
P.S.O.E.	552	658	680	701
I.U.	0	15	8	0
OTROS	11	3	5	0
<b>Total</b>	<b>1.209</b>	<b>1.272</b>	<b>1.218</b>	<b>1.211</b>

	Nacion. 2000	Nacion. 1996	Regio. 1999	Muni. 1999
P.P.	1.491	1.359	1.234	1.179
P.S.O.E.	1.781	1.999	1.970	1.790
I.U.	99	154	82	295
OTROS	10	20	18	0
<b>Total</b>	<b>3.425</b>	<b>3.570</b>	<b>3.304</b>	<b>3.264</b>

	Nacion. 2000	Nacion. 1996	Regio. 1999	Muni. 1999
P.P.	224	232	201	176
P.S.O.E.	372	407	435	466
I.U.	20	55	23	0
OTROS	9	2	0	0
<b>Total</b>	<b>638</b>	<b>710</b>	<b>659</b>	<b>642</b>

	Nacion. 2000	Nacion. 1996	Regio. 1999	Muni. 1999
P.P.	2.634	2.197	1.808	1.706
P.S.O.E.	2.714	2.544	3.297	3.370
I.U.	300	633	239	227
OTROS	36	55	68	68
<b>Total</b>	<b>5.841</b>	<b>5.497</b>	<b>5.412</b>	<b>5.371</b>

	Nacion. 2000	Nacion. 1996	Regio. 1999	Muni. 1999
P.P.	2.350	2.104	1.829	2.332
P.S.O.E.	1.787	2.126	2.314	1.658
I.U.	102	310	120	162
OTROS	35	31	34	0
<b>Total</b>	<b>4.348</b>	<b>4.633</b>	<b>4.297</b>	<b>4.152</b>

	Nacion. 2000	Nacion. 1996	Regio. 1999	Muni. 1999
P.P.	206	219	171	66
P.S.O.E.	238	212	257	287
I.U.	5	16	8	0
OTROS	7	4	17	100
<b>Total</b>	<b>463</b>	<b>453</b>	<b>453</b>	<b>453</b>

	Nacion. 2000	Nacion. 1996	Regio. 1999	Muni. 1999
P.P.	122	87	113	147
P.S.O.E.	99	147	136	107
I.U.	7	13	6	0
OTROS	0	1	0	0
<b>Total</b>	<b>228</b>	<b>249</b>	<b>255</b>	<b>254</b>

	Nacion. 2000	Nacion. 1996	Regio. 1999	Muni. 1999
P.P.	111	86	79	61
P.S.O.E.	149	169	169	125
I.U.	36	61	67	126
OTROS	1	3	1	0
<b>Total</b>	<b>302</b>	<b>323</b>	<b>316</b>	<b>312</b>

	Nacion. 2000	Nacion. 1996	Regio. 1999	Muni. 1999
P.P.	1.336	1.323	976	745
P.S.O.E.	1.262	1.411	1.888	2.212
I.U.	86	217	63	0
OTROS	15	12	25	0
<b>Total</b>	<b>2.727</b>	<b>2.992</b>	<b>2.952</b>	<b>2.957</b>

	Nacion. 2000	Nacion. 1996	Regio. 1999	Muni. 1999
P.P.	210	211	184	209
P.S.O.E.	309	275	340	322
I.U.	10	30	15	0
OTROS	5	7	7	10
<b>Total</b>	<b>537</b>	<b>529</b>	<b>546</b>	<b>541</b>

	Nacion. 2000	Nacion. 1996	Regio. 1999	Muni. 1999
P.P.	1.237	1.295	1.237	973
P.S.O.E.	828	957	1.013	951
I.U.	24	74	28	0
OTROS	9	9	22	393
<b>Total</b>	<b>2.124</b>	<b>2.354</b>	<b>2.300</b>	<b>2.317</b>

	Nacion. 2000	Nacion. 1996	Regio. 1999	Muni. 1999
P.P.	860	820	856	935
P.S.O.E				



# Resultados de las Elecciones en la provincia de Ciudad Real

PUEBLA DEL PRINC. C. Electro.: 903				
	Nacion. 2000	Nacion. 1996	Regio. 1999	Muni. 1999
P.P.	284	306	246	222
P.S.O.E.	455	490	518	530
I.U.	14	23	42	47
OTROS	4	0	0	0
<b>Total</b>	<b>774</b>	<b>836</b>	<b>824</b>	<b>799</b>

PUERTOLAPICE C. Electro.: 841				
	Nacion. 2000	Nacion. 1996	Regio. 1999	Muni. 1999
P.P.	387	346	382	469
P.S.O.E.	327	409	412	317
I.U.	1	22	2	0
OTROS	3	1	0	0
<b>Total</b>	<b>728</b>	<b>781</b>	<b>796</b>	<b>786</b>

PUERTOLLANO C. Electro.: 41.583				
	Nacion. 2000	Nacion. 1996	Regio. 1999	Muni. 1999
P.P.	12.827	12.289	8.204	7.836
P.S.O.E.	12.754	13.982	14.182	13.800
I.U.	1.996	5.158	1.719	2.214
OTROS	291	188	262	491
<b>Total</b>	<b>28.415</b>	<b>32.161</b>	<b>24.367</b>	<b>24.341</b>

RETUERTA BULLAQ. C. Electro.: 891				
	Nacion. 2000	Nacion. 1996	Regio. 1999	Muni. 1999
P.P.	386	364	324	317
P.S.O.E.	260	320	318	318
I.U.	10	23	4	0
OTROS	2	1	4	0
<b>Total</b>	<b>664</b>	<b>716</b>	<b>650</b>	<b>635</b>

EL ROBLEDO C. Electro.: 885				
	Nacion. 2000	Nacion. 1996	Regio. 1999	Muni. 1999
P.P.	302	295	258	225
P.S.O.E.	348	391	437	482
I.U.	12	25	11	0
OTROS	3	2	7	0
<b>Total</b>	<b>665</b>	<b>713</b>	<b>713</b>	<b>707</b>

RUIDERA C. Electro.: 485				
	Nacion. 2000	Nacion. 1996	Regio. 1999	Muni. 1999
P.P.	144	121	110	95
P.S.O.E.	207	231	245	231
I.U.	36	47	64	86
OTROS	0	3	3	0
<b>Total</b>	<b>387</b>	<b>402</b>	<b>422</b>	<b>412</b>

SACERUELA C. Electro.: 654				
	Nacion. 2000	Nacion. 1996	Regio. 1999	Muni. 1999
P.P.	292	256	262	301
P.S.O.E.	223	284	273	245
I.U.	6	28	14	0
OTROS	0	2	1	0
<b>Total</b>	<b>528</b>	<b>575</b>	<b>550</b>	<b>546</b>

SAN CARLOS DEL V. C. Electro.: 1.010				
	Nacion. 1996	Regio. 1999	Muni. 1999	
P.P.	452	422	413	441
	422	423	454	441
	41	56	40	0
	1	4	1	0
<b>Total</b>	<b>921</b>	<b>914</b>	<b>908</b>	<b>882</b>

SAN LORENZO C. Electro.: 270				
	Nacion. 2000	Nacion. 1996	Regio. 1999	Muni. 1999
P.P.	127	129	100	120
P.S.O.E.	75	90	114	98
I.U.	3	6	4	0
OTROS	3	2	4	0
<b>Total</b>	<b>209</b>	<b>227</b>	<b>222</b>	<b>218</b>

S. CRUZ CAÑAMOS C. Electro.: 559				
	Nacion. 2000	Nacion. 1996	Regio. 1999	Muni. 1999
P.P.	284	289	275	241
P.S.O.E.	209	232	240	194
I.U.	3	9	2	0
OTROS	0	0	1	81
<b>Total</b>	<b>499</b>	<b>535</b>	<b>518</b>	<b>516</b>

S. CRUZ MUDELA C. Electro.: 3.862				
	Nacion. 2000	Nacion. 1996	Regio. 1999	Muni. 1999
P.P.	1.256	1.205	827	845
P.S.O.E.	1.620	1.808	2.015	1.927
I.U.	46	163	41	0
OTROS	27	9	52	110
<b>Total</b>	<b>3.021</b>	<b>3.235</b>	<b>2.935</b>	<b>2.882</b>

SOCUELLAMOS C. Electro.: 9.408				
	Nacion. 2000	Nacion. 1996	Regio. 1999	Muni. 1999
P.P.	3.762	3.501	3.171	4.270
P.S.O.E.	3.156	3.779	4.063	2.974
I.U.	139	405	84	0
OTROS	44	37	18	0
<b>Total</b>	<b>7.234</b>	<b>7.827</b>	<b>7.336</b>	<b>7.244</b>

LA SOLANA C. Electro.: 11.510				
	Nacion. 2000	Nacion. 1996	Regio. 1999	Muni. 1999
P.P.	3.784	3.672	2.889	2.701
P.S.O.E.	4.792	5.262	5.343	5.596
I.U.	213	498	162	0
OTROS	29	29	13	0
<b>Total</b>	<b>8.988</b>	<b>9.587</b>	<b>8.407</b>	<b>8.297</b>

SOLANA DEL PINO C. Electro.: 509				
	Nacion. 2000	Nacion. 1996	Regio. 1999	Muni. 1999
P.P.	191	211	174	173
P.S.O.E.	160	201	159	130
I.U.	11	10	18	43
OTROS	3	3	4	0
<b>Total</b>	<b>370</b>	<b>425</b>	<b>355</b>	<b>346</b>

TERRINCHES C. Electro.: 790				
	Nacion. 2000	Nacion. 1996	Regio. 1999	Muni. 1999
P.P.	315	352	312	322
P.S.O.E.	325	365	405	416
I.U.	13	23	20	0
OTROS	4	4	1	0
<b>Total</b>	<b>664</b>	<b>746</b>	<b>738</b>	<b>738</b>

TOMELLOSO C. Electro.: 23.918				
	Nacion. 2000	Nacion. 1996	Regio. 1999	Muni. 1999
P.P.	9.708	8.483	6.438	7.730
P.S.O.E.	5.898	8.237	7.772	6.485
I.U.	294	960	212	0
OTROS	132	125	108	0
<b>Total</b>	<b>16.320</b>	<b>18.007</b>	<b>14.530</b>	<b>14.215</b>

TORRALBA C. Electro.: 2.509				
	Nacion. 2000	Nacion. 1996	Regio. 1999	Muni. 1999
P.P.	1.131	1.093	779	512
P.S.O.E.	649	815	1.047	1.137
I.U.	31	77	22	0
OTROS	8	14	9	180
<b>Total</b>	<b>1.868</b>	<b>2.041</b>	<b>1.857</b>	<b>1.829</b>

TORRE J. ABAD C. Electro.: 1.191				
	Nacion. 2000	Nacion. 1996	Regio. 1999	Muni. 1999
P.P.	487	458	433	441
P.S.O.E.	478	602	544	522
I.U.	17	49	14	0
OTROS	9	2	4	0
<b>Total</b>	<b>1.000</b>	<b>1.119</b>	<b>995</b>	<b>963</b>

TORRENEVA C. Electro.: 2.554				
	Nacion. 2000	Nacion. 1996	Regio. 1999	Muni. 1999
P.P.	1.032	934	924	960
P.S.O.E.	1.049	1.185	1.220	808
I.U.	85	131	77	149
OTROS	17	9	14	281
<b>Total</b>	<b>2.217</b>	<b>2.288</b>	<b>2.235</b>	<b>2.198</b>

VALEDMANCO E. C. Electro.: 274				
	Nacion. 2000	Nacion. 1996	Regio. 1999	Muni. 1999
P.P.	108	104	99	50
P.S.O.E.	117	150	146	123
I.U.	2	10	5	0
OTROS	0	0	1	77
<b>Total</b>	<b>228</b>	<b>264</b>	<b>251</b>	<b>250</b>

VALDEPEÑAS C. Electro.: 20.812				
	Nacion. 2000	Nacion. 1996	Regio. 1999	Muni. 1999
P.P.	7.808	6.826	5.544	6.296
P.S.O.E.	6.126	7.601	7.355	5.954
I.U.	481	1.372	336	598
OTROS	113	136	130	556
<b>Total</b>	<b>14.947</b>	<b>16.342</b>	<b>13.365</b>	<b>13.404</b>

VALENZUELA C. Electro.: 651				
	Nacion. 2000	Nacion. 1996	Regio. 1999	Muni. 1999
P.P.	265	234	228	253
P.S.O.E.	259	348	322	291
I.U.	10	21	4	0
OTROS	3	3	4	0
<b>Total</b>	<b>543</b>	<b>611</b>	<b>558</b>	<b>544</b>

VILLAHERMOSA C. Electro.: 2.260				
	Nacion. 2000	Nacion. 1996	Regio. 1999	Muni. 1999
P.P.	966	928	911	1.085
P.S.O.E.	922	1.117	1.103	944
I.U.	25	66	13	0
OTROS	9	6	12	0
<b>Total</b>	<b>1.943</b>	<b>2.138</b>	<b>2.039</b>	<b>2.029</b>

VILLAMANRIQUE C. Electro.: 1.383				
	Nacion. 2000	Nacion. 1996	Regio. 1999	Muni. 1999
P.P.	529	476		665
P.S.O.E.	621	756		519
I.U.	7	20		0
OTROS	5	2	3	0
<b>Total</b>	<b>1.182</b>	<b>1.263</b>	<b>1.215</b>	<b>1.184</b>

VILLAMAYOR CTVA. C. Electro.: 571				
	Nacion. 2000	Nacion. 1996	Regio. 1999	Muni. 1999
P.P.	222	284	198	162
P.S.O.E.	266	289	328	326
I.U.	2	10	1	0
OTROS	1	2	11	44
<b>Total</b>	<b>494</b>	<b>588</b>	<b>538</b>	<b>532</b>

VILLANUEVA FUEN. C. Electro.: 2.197				
	Nacion. 2000	Nacion. 1996	Regio. 1999	Muni. 1999
P.P.	1.109	1.012	903	821
P.S.O.E.	702	935	922	894
I.U.	15	49	17	0
OTROS	8	24	26	138
<b>Total</b>	<b>1.854</b>	<b>2.035</b>	<b>1.868</b>	<b>1.853</b>

V. INFANTES C. Electro.: 3.689				
	Nacion. 2000	Nacion. 1996	Regio. 1999	Muni. 1999
P.P.	1.574	1.926	1.471	1.079
P.S.O.E.	994	1.578	1.887	1.330
I.U.	110	394	120	197
OTROS	20	29	28	908
<b>Total</b>	<b>2.774</b>	<b>3.991</b>	<b>3.506</b>	<b>3.514</b>

V. SAN CARLOS C. Electro.: 423				
	Nacion. 2000	Nacion. 1996	Regio. 1999	Muni. 1999
P.P.	210	204	169	166
P.S.O.E.	124	228	160	164
I.U.	0	17	4	0
OTROS	2	0	4	0
<b>Total</b>	<b>336</b>	<b>351</b>	<b>337</b>	<b>330</b>

VILLAR DEL POZO C. Electro.: 109				
	Nacion. 2000	Nacion. 1996	Regio. 1999	Muni. 1999
P.P.	62	55	56	65
P.S.O.E.	31	15	43	34
I.U.	3	1	1	0
OTROS	1	1	0	0
<b>Total</b>	<b>97</b>	<b>73</b>	<b>100</b>	<b>99</b>

VILLALTA DE S. J. C. Electro.: 2.368				
	Nacion. 2000	Nacion. 1996	Regio. 1999	Muni. 1999
P.P.	1.051	888	763	804
P.S.O.E.	778	1.001	1.106	1.055
I.U.	12	57	12	0
OTROS	10	7	9	0
<b>Total</b>	<b>1.878</b>	<b>1.984</b>	<b>1.890</b>	<b>1.859</b>

VILLARRUBIA C. Electro.: 7.575				
	Nacion. 2000	Nacion. 1996	Regio. 1999	Muni. 1999
P.P.	2.800	2.492	1.823	858
P.S.O.E.	2.668	3.409	3.387	2.373
I.U.	114	289	92	125
OTROS	47	29	51	1.936
<b>Total</b>	<b>5.735</b>	<b>6.305</b>	<b>5.353</b>	<b>5.291</b>

VISO DEL MARQUES C. Electro.: 2.601				
	Nacion. 2000	Nacion. 1996	Regio. 1999	Muni. 1999
P.P.	1.142	1.134	856	892
P.S.O.E.	897	1.002	1.225	1.150
I.U.	39	109	18	0
OTROS	4	7	17	39
<b>Total</b>	<b>2.137</b>	<b>2.288</b>	<b>2.116</b>	<b>2.081</b>



## Seleccionadas 43 personas para la bolsa de trabajo de monitores para el albergue de la finca Galiana



Francisco Espinosa, vicepresidente segundo durante la selección de aspirantes

### Oretania

Se ha culminado el proceso de evaluación y selección de los aspirantes a la bolsa de trabajo de la convocatoria de monitores para el Albergue de la Finca Galiana hecha por la Diputación Provincial de Ciudad Real. De un total de 150 participantes presentados han pasado la prueba 43 personas. La lista con los nombres se hará pública en el Tablón de Anuncios de la Diputación a partir de mañana martes.

Para garantizar el anonimato de los opositores, la apertura de los sobres con los datos personales de los aspirantes, se

ha realizado una vez que se han concluido los trabajos de corrección de exámenes. En total se presentaron 192 instancias, acudiendo a la primera prueba, que se desarrolló el pasado día 10, 150 aspirantes, de los que 60 de ellos consiguieron aprobar el primer ejercicio. La segunda de las pruebas, consistente en la resolución de hipotéticos conflictos o situaciones, ha sido superada por 43 aspirantes con los que se constituirá la bolsa de trabajo para contrataciones temporales en este servicio.

En la actualidad están en vigor las convocatorias de auxiliares administrativos y de psiquiatría, peones, vaqueros, pastores y operarios de servicios múltiples, que

constituirán las correspondientes bolsas de trabajo. El plazo de presentación de instancias para estas bolsas termina el próximo lunes, 27 de marzo.

Francisco Espinosa, vicepresidente segundo y responsable de Personal de la Diputación, ha puesto de manifiesto que se seguirá actuando con el mismo procedimiento, es decir, guardando el anonimato de los aspirantes. Además ha insistido en que las pruebas serán objetivas y transparentes y que los tribunales seguirán estando formados por miembros de los sindicatos con representación en la Diputación y de ambos grupos políticos.

Tras la reelección de Lola Merino como presidenta nacional

## AMFAR se marca el reto de impulsar a la mujer para dinamizar el mundo rural

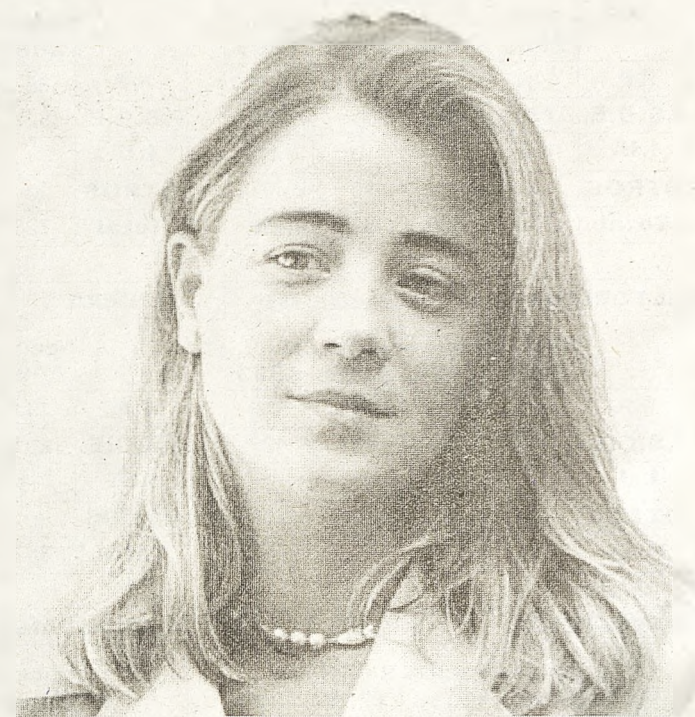

Lola Merino

### Oretania

La Asociación de Mujeres y Familias del Ambito Rural (AMFAR) se ha marcado el reto para los próximos cuatro años, tras la celebración, el día 2 de marzo, de su asamblea anual, de "impulsar a la mujer con el objetivo de dinamizar el mundo rural". Lola Merino, que fue reelegida durante el cónclave presidencial de esta Organización No Gubernamental (ONG) ha declarado que como el objetivo primordial es lograr esta meta se hace necesario abrir "una nueva etapa para AMFAR y para la mujer rural".

El compromiso básico, por tanto y en palabras de Merino, debe girar en torno a la consolidación y presencia de la mujer rural en la vida de los pueblos y en todos los ámbitos. No en vano, son siete millones de mujeres las que esperan en España un revulsivo que les lleve a despegar, tarea en la que AMFAR pondrán todo su empeño, puesto que es una de las conclusiones a las que llegó el jueves la asamblea nacional.

Es preciso, para Merino, comenzar a recorrer el camino que se abre ante esta nueva etapa con la finalidad de lograr "una mayor calidad de vida y la igualdad de oportunidades real", dos premisas que son absolutamente necesarias para que se produzca una cohesión social y territorial palpable.

### Fijar la población

La también presidenta provincial de AMFAR es de la opinión de que todos estos objetivos parten desde la base de que las mujeres rurales "son conscientes de su capacidad de decidir en el ámbito rural". Y es tajante, a este respecto, al afirmar que saben que tienen en su mano la salvación de los pue-

blos, sobre todo porque se ha producido un envejecimiento que únicamente se puede combatir con la fijación de la población en los municipios. "Y en esta tarea la mujer rural tiene mucho que decir", apostilló.

En este extremo, como en muchos otros, Lola Merino entiende que hay que valorar el rol de la mujer rural, porque es capaz de vertebrar su entorno porque lo ha venido haciendo siempre. "Sólo falta que ese trabajo se conozca y que ellas tomen verdadera conciencia del potencial que pueden desarrollar" dijo Merino para agregar que la situación actual, que plantea retos tan importantes, experimenta en AMFAR un efecto impulsor que se traducirá también en la consolidación de esta ONG no sólo a nivel nacional, sino también en ámbito de la geografía ciudarrealense.

Explicó, llegado este momento, que en los últimos cuatro años AMFAR "ha demostrado con hechos" un nivel de implantación más que aceptable, puesto que ha pasado, en dos años, de estar representada en dos provincias a la nada desdeñable cantidad de cuarenta. "Y sólo falta extender nuestra infraestructura a once demarcaciones provinciales para que la Asociación de Mujeres y Familias del Ambito Rural pueda recoger las demandas de todas las mujeres rurales del país", destacó Merino.

En este sentido, la presidenta nacional de AMFAR resaltó la importancia de iniciar un nuevo mandato atendiendo a una realidad tan importante como es la diversidad provincial, respetando la independencia de cada provincia y cambiando la estructura de esta ONG a través de una federación de asociaciones "que no existe sino para defender los intereses de la mujer rural".

RESTAURANTE CHINO  
**Rong Chang**  
榮昌大酒家

SALONES PARA:  
Convenciones, Bodas,  
Banquetes, Bautizos, Comuniones,  
Comidas de Empresas

**Servicio a domicilio en 30 minutos**

Reserva de Mesa:  
926 430728 y 926 413761

Paseo de San Gregorio, 32  
13500 Puertollano



El Rector destaca la inversión en nuevas tecnologías de la docencia y apoyo a la renovación tecnológica

## El Consejo Social aprueba el proyecto de presupuestos

Oretania

El Pleno del Consejo Social, presidido por D. Francisco Luzón, ha aprobado, en la reunión mantenida en el Campus de Albacete, el proyecto de Presupuestos para el 2000, aprobado también en Junta de Gobierno. Dicho presupuesto asciende a 19.167,9 millones de pesetas, lo que supone un aumento global respecto del presupuesto del ejercicio pasado del 11,3 por ciento.

En este incremento, según indicó el Rector, destaca la inversión que se realizará en materia de nuevas tecnologías: «nuestra Universidad debe estar inmersa en la era digital».

La Universidad de Castilla-La Mancha pondrá en marcha un ambicioso plan de desarrollo tecnológico y renovación de las infraestructuras existentes.

Entre las iniciativas que se contemplan destacan:

- Renovar y actualizar los 1200 ordenadores existentes.

- Facilitar al profesorado equipos multimedia, que serán actualizados cada tres años

- Los equipos contarán con lector de tarjeta inteligente para alcanzar niveles de seguridad y acceso a la información y a la red.

- Dotar a los Centros de cámaras digitales y videoproyectores.

- Instalar en las Aulas un PC Multimedia y una televisión conectadas a la red para incrementar las posibilidades de docencia directa o bien acceso a contenidos en CD/DVD, servidores de contenidos, Internet o satélite.

- Crear un Aula Interactiva por Centro con capacidad para



25 puestos que permita la docencia y el uso por parte del alumnado.

- Actualizar y ampliar las Aulas de Informática existentes en los cuatro a fin de garantizar que el mayor número posible de alumnos puedan usar los ordenadores. En total se ofertarán unos 2.400 puestos de acceso libre.

- Facilitar el acceso gratuito a Internet (1h/día) y correo electrónico. Actualmente 5000 alumnos ya tienen su propia dirección electrónica.

- Ofertar cursos presenciales y kits de autoformación tanto para el alumno como el profesorado, así como acceso remoto a la red.

- Otro ambicioso proyecto es la Biblioteca Digital con:

- Autopréstamo en las bibliotecas generales de Campus

- Servidores de información digitalizada (contenidos) y de acceso a bases de datos temáticas

- Trabajos de digitalización de contenidos propios y seleccionados.

Desde el nacimiento de la institución académica, y dado su carácter multicampus, la preocupación por estar a la vanguardia de los adelantos tecnológicos y conseguir que la dis-

tancia no fuera un impedimento para el desarrollo y las relaciones entre ellos ha sido constante. En este sentido, uno de los primeros pasos dado por el Servicio de Informática fue la conexión de todos ellos por lbercom, posteriormente se introdujo la videoconferencia múltiple, permitiendo la celebración de reuniones, seminarios, clases..., sin la necesidad de que alumnos, profesores y personal de Administración y Servicios se trasladasen de unas provincias a otras. El corazón de este equipo lo constituye un dispositivo denominado CODEC, cuya misión consiste en tomar la señal analógica y enviarla a través de la red. Al mismo tiempo recibe una señal digital a través de dicha red y la lleva, transformándola otra vez en analógica, a la salida de vídeo y audio.

La adquisición de un «puente» de videoconferencia posibilita que las sesiones comuniquen hasta ocho salas de forma simultánea.

La UCLM también cuenta con la tecnología RDSI (Red Digital de Servicios Integrados) como soporte de señalización, que abre la posibilidad de que la Universidad pueda establecer sesiones con cualquier conferenciante externo

## «Manolito gafotas» abrirá el III ciclo de Humor en Puertollano

Oretania

La Comisión de Gobierno en el Ayuntamiento de Puertollano ha aprobado la programación del III Ciclo de Humor, que se celebrará del 31 de marzo al 9 de abril.

Esta tercera edición dará comienzo con la representación de la obra, «Manolito Gafotas» a cargo de la compañía Ados Teatro, el 31 de marzo en el Auditorio. La programación continuará el 1 de abril con la escenificación de «Violeta Violada» de la compañía Vol Ras.

El 7 de abril se representará la obra cómica, «La Venganza de don Mendo» a cargo de Vania y Anexa. El día 8, también en el Auditorio, se representará «Esperándote, espero» por la compañía Tea-

tro Estable de Málaga. Y para finalizar la tercera edición del Ciclo de Humor en Puertollano, se pondrá en escena el día 9 «Cierra la puerta que tengo Freud» por Toni Albá.

Asimismo en el Auditorio, y dentro de la programación de Cine a Cien, se proyectarán el día 23 de marzo «Tristana» y «Viridiana», en la noche dedicada al director de cine Luis Buñuel, que este año se cumple el centenario de su nacimiento. La programación del Auditorio para este mes de marzo incluye la representación teatral de «Metrópolis» a cargo de la compañía Ché y Moché Teatro el 18; el 19 la obra infantil «Arriba el periscopio» (Higiénico papel de Gijón) y el 24 un concierto a cargo de la Banda Municipal de Música.

## Iniciación a la cerámica en el Museo Provincial

O.

El Museo Provincial de Ciudad Real acogerá durante los próximos tres meses un curso de iniciación a la cerámica organizado por la Fundación Cultura y Deporte de Castilla-La Mancha y dirigido a aquellas personas interesadas en adentrarse en las técnicas y métodos básicos de la alfarería.

Las clases serán impartidas los martes y los jueves entre las seis y las ocho de la tarde por la ceramista Teresa Escorza. Los alumnos del curso, que habrán de

abonar tres mil pesetas en concepto de matrícula y gastos de material, se dividirán en dos grupos de veinticinco personas como máximo.

Los interesados en tomar parte en esta actividad deberán dirigirse a la Secretaría del Museo Provincial, bien personalmente o por teléfono (926-22 68 96) en horario de mañana para formalizar su inscripción.

Dado que el número de plazas es limitado, el Museo respetará rigurosamente el orden de llegada de solicitud. El plazo de admisión se cerrará el 31 de marzo.

## 1.198 plazas de maestros, secundaria y EOI

Oretania

CSI-CSIF informa al colectivo de enseñantes de la provincia de la convocatoria de 1.198 plazas de maestros, secundaria y escuelas de idiomas de Canarias y que el plazo de presentación concluye el próximo día 17. En total son 235 plazas al cuerpo de maestros, 942 al de secundaria y 21 en escuelas de idiomas.

La convocatoria establece que las 235 plazas de maestros son 150 para educación infantil, 20 para edu-

cación física, 20 de música, 15 de inglés, 15 de francés y 15 de pedagogía terapéutica. Las plazas de secundaria, 942 en total, son 95 de filosofía, 105 de lengua, 100 de geografía, 110 de matemáticas, 40 de física y química, 65 de biología, 60 de dibujo, 40 de francés, 100 de inglés, 25 de alemán, 70 de música, 60 de educación física, 32 de psicología y 40 de tecnología.

Por último, las 21 plazas de las escuelas de idiomas son 10 de inglés, 5 de francés, 5 de alemán y 1 de español para extranjeros.

Dr. Moisés Corrales Rodríguez

**CARNET DE CONDUCIR  
PERMISOS DE ARMAS**

CONSULTA DE PSICOLOGÍA

Avda. 1º de Mayo, 34

Tel.: 926 410907

1ºB

HORARIO  
9 A 2  
16,30 A 21



La exposición cuenta con el patrocinio de CCM

## El Auditorio acogerá en abril una muestra sobre el dinero



Luis Pizarro y representantes de CCM

### M. Barragán

El Auditorio de Puertollano acogerá en el mes de abril una original exposición a cerca de la historia del dinero en Castilla-La Mancha, denominada «Del As al euro». Y cuya inauguración tendrá lugar el 5 de abril en la Sala de Ensayos, la jornada inaugural se completará con un concierto ofrecido a cargo de la Orquesta Filarmónica de Cuenca.

La muestra cuenta con el patrocinio de la Obra Social y Cultural de Caja Castilla-La Mancha, que elaboró la exposición con la finalidad de transmitir los ciudadanos un mensaje de desmitificación del cambio de unidades monetarias, que se nos avecina con la llegada del euro. En este sentido el director de la Obra Social el señor Martín Molina señalaba que la peseta forma parte del dinero que han manejado los habitantes de este país a lo largo de la historia, ya que se implantó en 1870.

Con este fin la muestra propone un viaje en el tiempo por nuestra tierra para conocer la evolución del dinero. En la misma se exhiben las diez piezas más importantes para la historia económica de la Región. Cada una de ellas, sea el denario, el real o la peseta, sirven para explicar los sistemas monetarios y la circulación que llegaron a alcanzar en cada momento.

Asimismo, en la exposición se pueden contemplar los billetes que durante la

Guerra Civil el bando republicano acuñó en algunas localidades de Castilla-La Mancha, como Daimiel. La historia de la banca, y de la gestión de los muchos o pocos capitales que ha habido en la región, componen el último bloque temático.

Este proceso se visualiza a través de seis figuras representativas de la evolución bancaria en la Comunidad, desde la sacerdotisa de un templo antiguo, pasando por judíos y genoveses, hasta llegar al actual ejecutivo de CCM, ha transcurrido una curiosa historia, como es el origen del término banco que procede de la humilde mesa del cambista medieval.

La exposición se inauguró en el mes de febrero en Toledo, y Puertollano era la

segunda ciudad que la acogía. Con posterioridad se desplazará a Albacete en mayo, Ciudad Real en junio, Alcalá de Henares en julio-agosto, Guadalajara en los meses de octubre-noviembre y Cuenca en noviembre-diciembre. El Director de la Obra Social manifestaba que la intención de la Caja es que la exposición llegue a otras localidades de la región en el transcurso del año 2001, así como, la posibilidad de que visite otras comunidades para que en estas regiones puedan comprobar lo que en Castilla-La Mancha se hace, dijo.

También se llevarán a cabo conciertos con los colegios de la región para que los alumnos de los diferentes centros educativos visiten esta exposición didáctica.

### DEL AS AL EURO

Una historia del dinero  
en Castilla La Mancha



CCM

Caja  
Castilla-La Mancha  
Obra Social  
y Cultural

## LIBROS

### Dos nuevos títulos del servicio de publicaciones de la Universidad de Castilla La Mancha



PRESENTE Y FUTURO  
DE LA LITERATURA INFANTIL

Coordinado por  
Pedro C. Cerrillo  
Jaime García Padrino

ESTUDIOS



LA HISTORIA  
EN UNA NUEVA  
FRONTERA



COLECCIÓN HUMANIDADES

«La Historia en una nueva frontera» y «Presente y futuro de la literatura infantil», son los dos nuevos títulos que el Servicio de Publicaciones de la UCLM acaba de sacar a la luz.

El primero de ellos, «La historia en una nueva frontera», está incluido dentro de la Colección Humanidades y ha sido coordinado por F.J. Aranda Pérez, F. Fernández Izquierdo y P. Sanz Cañamares.

La historia, como disciplina científica y académica, no es ajena al ritmo acelerado en que vivimos, cuando se maneja un flujo de información y conocimientos en una medida, hasta ahora desconocida. La Historia en una Nueva Frontera pretende reflexionar sobre esta época de cambios. Se aborda la relación entre las ciencias históricas y la aplicación de las nuevas tecnologías de la información y las comunicaciones en ámbitos amplios, como Fuentes y metodología, Construyendo la historia, Temas y épocas, Nuevas tecnologías de la enseñanza y difusión de la historia.

La reunión en Toledo de un nutrido grupo internacional de especialistas en julio de 1998, con motivo del XIII Congreso Internacional de la Asociación Internacional History and Computing, generó un intenso debate, recogido en estas páginas, sobre aspectos de gran actualidad: ¿En qué se favorece el discurso histórico con las nuevas tecnologías? ¿Ha mejorado la enseñanza y la investigación con la aplicación de los nuevos medios informáticos? ¿Qué contenido y en qué forma deben recibir las futuras generaciones cuando se les enseña historia?

El libro incluye un CD-ROM con el texto íntegro de todos los trabajos enviados por sus autores al Congreso.

«Presente y Futuro de la Infancia» es el otro título publicado por el Servicio de Publicaciones, en este caso incluido dentro de la Colección Estudios.

La obra, que ha sido coordinada por Pedro C. Cerrillo y Jaime García Padrino, recoge las ponencias del X Curso de Verano de Literatura Infantil que, con el mismo título, organizó la Universidad de Castilla-La Mancha, en el mes de julio de 1999.

En el libro se ofrecen diversos estudios sobre aspectos diferentes de la Literatura Infantil, como los géneros y el lenguaje literario, la crítica y la difusión, la literatura de transmisión oral, el concepto de «clásico», el papel de las ilustraciones en el libro infantil o las relaciones de la Literatura Infantil con la Literatura en su conjunto.

**Muebles  
Fernández**

MUEBLES  
FERNANDEZ

C/ Hernán Cortés, 10  
Tel.: 926 426972  
Puertollano



Este servicio permitiría adquirir entradas por teléfono

## El Ayuntamiento estudiará la propuesta de Tele-Venta CCM



Luis Pizarro junto a Melchor Pérez de CCM

**Manoli Barragán**

La Caja Castilla-La Mancha presentó al Ayuntamiento de Puertollano, y en concreto a su concejal de Cultura, Luis Pizarro, una propuesta para que el Consistorio instale en el Auditorio el servicio de Tele-Venta CCM, mediante el cual los ciudadanos podrán adquirir entradas para espectáculos culturales a través del teléfono.

Melchor Pérez, director del servicio de Redes Alternativas, explicó a grandes rasgos cuales son las características de este peculiar sistema, que en la actualidad se encuentra en funcionamiento en el Teatro de Rojas de Toledo, el primero de los teatros de la región en adherirse a este servicio. El espectador tendrá acceso al mismo llamando al teléfono 902 405 902, donde se asegurará la entrada al espectáculo que se desee ver, ya que realiza una compra y no una reserva, con hasta 15 días de antelación a la fecha

del evento.

El servicio, completamente gratuito para el ciudadano, estará disponible de 9 a 21 horas los 365 días del año. Melchor Pérez resaltó que no es necesario ser cliente de CCM para acceder al servicio y que se puede realizar la compra mediante el 90% de las tarjetas de crédito existentes. La entrada se podrá recoger en la oficina que más le convenga al usuario de la red de Caja Castilla-La Mancha o en la taquilla del propio teatro. Asimismo, se podrá acceder al mismo desde cualquier lugar de España.

Para adquirir su entrada el espectador tendrá sólo que marcar el número anteriormente citado, indicar a qué sala y espectáculo desea asistir. El servicio de Tele-Venta le informará de los horarios y localidades disponibles, ofreciéndole la posibilidad de elegir entre los asientos que sean de su agrado. Una vez asignados los asientos, Tele-Venta CCM, confirmará con el

usuario todos los datos recibidos y le pedirá la numeración completa y la fecha de caducidad de su tarjeta. Si la operación es correcta, en ese momento queda registrada y las localidades vendidas. El servicio proporcionará al usuario un número de referencia que servirá para identificar la operación.

Luis Pizarro, concejal de cultura, se mostró muy satisfecho con la propuesta, pero matizó que deberá ser estudiada para calcular los gastos que ocasionará al Ayuntamiento el incorporar al Auditorio el sistema informatizado de este servicio.

Por su parte, el director de las Redes Alternativas de CCM puntualizó que el Objetivo de esta entidad es incluir en el Servicio de Tele-Venta la adquisición de entradas para espectáculos deportivos, así como el acceso a través de Internet, que podría estar operativo en cinco o seis meses.

## POESIA

### PLACER O TINIEBLA

Manuel Juliá (De umbría)

*La vida nunca es como la esperábamos.  
Al fin la inmensidad descansa, un día,  
y luego a la intemperie polvorienta,  
donde retoza la bahía y la planicie,  
donde rasgan las cejas de la herrumbre  
estancias habitables indefensas  
vemos que nada*

*es como deseábamos.*

*La vida avanza, imaginada  
por sí misma, despliega sus dalías  
y sus tormentas alcanzables,  
transforma su cuerpo desbordado  
como una niebla, mansamente,  
sin placeres insinuantes,  
con ansia de desvelo insobornable,  
ángel inconstante del deseo  
haciendo guardia en la laguna,  
como Tisbe en la lluvia  
esperando a nadie en la fatiga,  
enredada en jirones del destino.  
La vida va a su aire,  
viaja sola por caminos tortuosos,  
enciende en la fecunda tiniebla  
su fuego vacilante  
que no comparte con los pájaros  
y luego dispersa ensoñaciones  
y suplicios y júbilos inesperados  
por los acantilados inocentes  
donde rasga la luna su infinita soberbia.*

*La vida,  
está en nosotros, y no la habíamos pedido,  
o quizá sí, y ya no recordamos  
que buscábamos sus albas detenidas.  
La vida, nubes, cimas, ensueños y prostíbulos,  
pámpanos, sombríos, incertidumbre  
y principio y fluvial llamarada del silencio.  
La vida dice: cognosce te ipsum,  
entre risas y danzas portentosas,  
entre voces desconocidas  
que suenan obstinadas, inapresables,  
y luego todo es imposible, conocerse, conocer  
cuándo el placer, cuándo la tiniebla*

Pueden enviar sus poesías a:  
**Oretania**

Apartado de correo nº 10 - 13500 Puertollano

# acn system

Centros de Formación

## PONEMOS EL FUTURO A TU ALCANCE

**CURSOS FORCEM  
GRATUITOS  
TRABAJADORES**

Avda. 1º de Mayo nº 1A - Entreplanta - 13500 Puertollano  
Tel.: 926 440065 - Móvil: 600 803 405  
e-mail: acnsys@arrakis.es

**CLASES APOYO ESTUDIANTES  
CURSOS INFORMÁTICA  
OFIMÁTICA E INTERNET  
DISEÑO GRÁFICO  
GESTIÓN EMPRESARIAL  
CURSOS DE EMPRESA**

**i System es formación !**



**NNGG informa sobre las becas de movilidad**

## El Distrito Abierto igualará el acceso a la universidad

**Oretania**

Nuevas Generaciones de Puertollano considera que el Distrito Universitario Abierto establecido por el Gobierno del Partido Popular en todo el Estado español, posibilitará que todos los estudiantes tengan derecho real y efectivo a elegir en que universidad del territorio español quieren cursar estudios.

De esta forma, apuntan desde NNGG, se está favoreciendo que todos y cada uno de los jóvenes españoles puedan optar por cursar aquella carrera por la cual sienten vocación. A través del distrito Abierto todos los estudiantes podrán solicitar plaza en la universidad de su elección, con independencia del centro en el que haya superado las pruebas de acceso.

La principal característica de este modelo es que los alumnos en función de su capacidad, tienen las mismas oportunidades de acceso a la universidad sin que la procedencia geográfica sea determinante. A igualdad de condiciones el acceso a la universidad se realizará teniendo, exclusivamente, en cuenta los méritos académicos, señalan en Nuevas Generaciones.

Y añaden que otra de las importantes actuaciones del gobierno del P.P. para facilitar la igualdad de oportunidades en el acceso a la universidad, será la creación de las llamadas Becas de Movilidad y así conseguir eliminar las barreras económicas. La primera denominada de Movilidad Interautonómica permitirá a los alumnos de una determinada comunidad autónoma desplazarse a cualquier universidad de otra re-

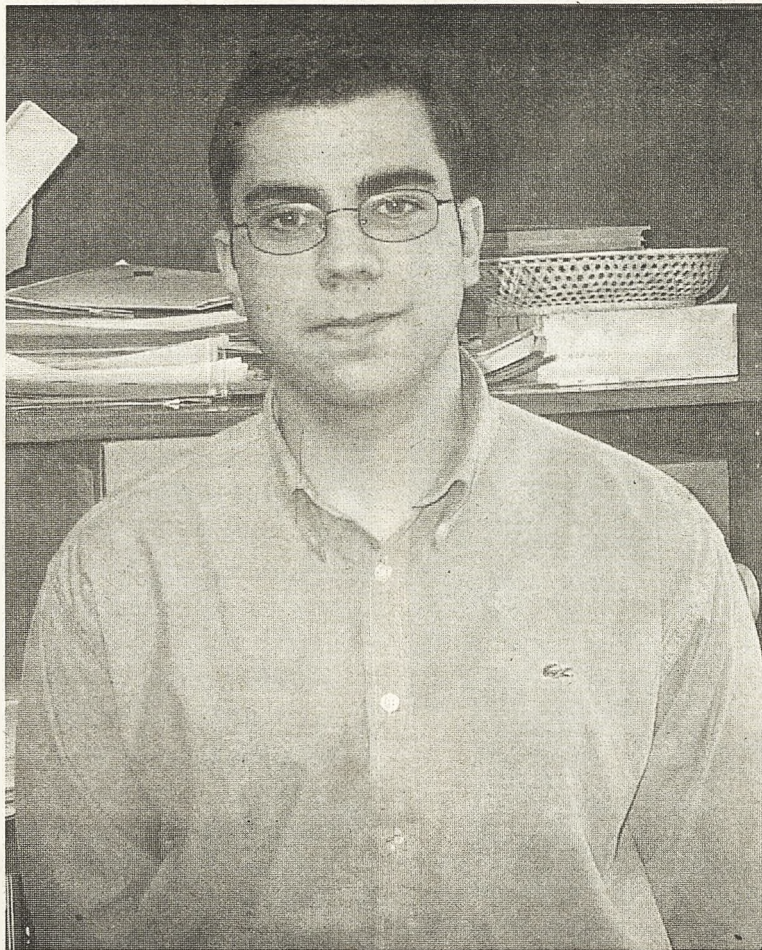

José Antonio Montero presidente de NNGG

gión.

Esta beca tendrá para el presente curso una financiación de 10.000 millones de pesetas y la cuantía a la que tendrá derecho cada alumno, en función de los recursos económicos del solicitante, oscilará entre las 400.000 pesetas, más el importe de las tasas de matrícula, y las 675.000, más el importe de las tasas, pudiéndose estimar una cuantía media por estudiante y curso superiores a las 500.000.

Asimismo, informan los miembros de NNGG, la segunda beca que se crea es la Séneca que hará posible, indican, que un universitario español de último curso, pueda realizar el segundo ciclo de la carrera elegida en una

universidad distinta a la de su procedencia. Los estudiantes tendrán garantizado el plano reconocimiento de los estudios realizados a su regreso a la universidad de origen. La primera convocatoria está dotada con 750 millones, y los alumnos tendrá unas ayudas de 50.000 pesetas al mes más 15.000 para gastos de viaje.

Por último, NNGG destaca el incremento realizado en la cuantía de las becas Erasmus y critica la política universitaria desarrollada por el PSOE durante el sus años de gobierno, así como la negación de los socialistas castellano manchegos y de Puertollano a un proyecto universitario serio para Puertollano.

**Las actividades se desarrollarán en tres centros**

## Esta noche toca comenzará el 1 de abril

**Manoli Barragán**

El programa «Esta noche toca» iniciará su actividad el próximo 1 de abril. Esta nueva edición se desarrollará de jueves a domingo durante los meses de abril a julio y de septiembre a diciembre. Y contarán con un presupuesto de 2 millones de pesetas aportados por la Junta de comunidades.

Nieves Cano, responsable del Área de Juventud manifestaba que las actividades se suspenderán en el mes de agosto por dos razones fundamentales, primero porque se trata de un mes en el que veranean fuera de la ciudad muchos jóvenes. Y segundo, porque durante este periodo se repondrán los materiales necesarios y se acondicionarán las instalaciones de cara a la programación de los meses de otoño.

La concejal convocó a una reunión a los representantes de los Grupos Municipales, José Antonio Montero por el P.P. y Florentino López Montero, por IU, que no asistió, para darles a conocer junto a Carlos Cañizares, Director del Programa, las actividades a realizar este año.

«Esta noche toca» incluye en esta edición como novedad la realización de actividades además de en el Centro de Juventud, la Biblioteca Municipal y el Pabellón Polideportivo de la calle Numancia. El programa

desarrollará diversas actividades, desde cursos, campamentos, talleres, viajes culturales, rutas hasta conciertos, dirigidos a jóvenes entre 16 y 30 años.

Asimismo, como novedad destaca la retransmisión de partidos de fútbol, emitidos por Vía Digital, así como las películas de estreno que esta cadena ofrece los viernes por la noche. En este sentido, Nieves Cano apuntaba que ésta había sido una de las demandas más solicitadas por los jóvenes. Junto a los cursos de guitarra eléctrica, astrología y un taller práctica de inglés, donde los chicos podrán practicar leyendo viendo películas en versión original. Continuarán los talleres de informática, manualidades e internet. Todos estos talleres se desarrollarán en el Centro de Juventud de viernes a domingo.

En la Biblioteca se pondrán en marcha un taller de pintura y un cine forum, los jueves y viernes noche. Estas actividades pretenden servir de relajación a los jóvenes durante sus horas de estudio, ya que este año como en el anterior se abrirá la Biblioteca por las noches en época de exámenes.

En el Pabellón Polideportivo, en colaboración con el Área de Deportes, los sábados se realizarán campeonatos de fútbol siete, baloncesto, balonmano, voleibol.

# GIMNASIO

# YANG-TSU

### Tai Chi

El Tai Chi es una técnica milenaria utilizada para fortalecer el cuerpo mejorar la salud y serenar la mente

Puede ser realizado por cualquier persona y a cualquier edad.

Con su práctica liberamos la tensión diaria y el estrés producido por el trabajo y los problemas cotidianos.



### BAILES DE SALON

Samba  
Merengue  
Pasodoble  
Rumba  
Cha-cha-cha  
Vals  
Tango  
Mambo  
Etc., et....



Avda. 1º de Mayo, 1 - Edificio Tauro  
Tel.: 926 427339



## «El Timón» pide reconocer económicamente al ama de casa

Oretania

La Asociación de Amas de Casa y Consumidores «El Timón», miembro de la Federación nacional UNAE, con motivo de la celebración del Día de la Mujer Trabajador ha hecho publicas una serie de reivindicaciones.

Consideramos necesarios un reconocimiento económico para el Ama de Casa que atiende a enfermos, ancianos, y niño, que éstas realizan una labor social que de no ser llevada acabo por ellas supondría un elevado gasto para el Estado.

Asimismo, piden un incremento de las pensiones de viudedad para evitar la feminización de la pobreza. Resulta injusto que el cónyuge viudo, si es mujer, perciba solamente un 45% de las cotizaciones del marido; así como el hecho de que contraer nuevas nupcias suponga la pérdida de la pensión, afirman.

La asociación cree necesario un incremento de plazas de residencias de ancianos públicas, ya que las actuales resultan insuficientes ante la gran demanda existente. Solicitan para los casos de malos tratos a menores la retirada de la patria potestad a los padres desde el mismo momento en que se tenga conocimiento de la comisión del delito. Esto favorecería, señalan, la adopción del menor por otra familia que le proporcionase la estabilidad adicional que necesita. Para conseguir esto, si es necesario, se podría llegar a promover la modificación de la ley de adopción.

Por último, exigen promover medidas que permitan «un tratamiento integral de la violencia doméstica con el fin de facilitar a las mujeres víctimas de malos tratos una salida rápida y eficaz a esa situación.

## AMFAR continúa por Agudo su consolidación en la comarca de Almadén

Oretania

La Asociación de Mujeres y Familias del Ambito Rural (AMFAR) ha constituido una nueva comisión gestora en la provincia de Ciudad Real, concretamente en Agudo, localidad por la que esta Organización No Gubernamental (ONG) ha iniciado un proceso de consolidación en la comarca de Almadén, tras designarse un órgano de dirección similar y celebrarse posteriormente con éxito unas jornadas sobre autoempleo y turismo rural en esta localidad minera.

A la reunión de constitución asistió la presidenta de AMFAR-Almadén, Mercedes Mateo, quien fue la encargada de explicar a las alrededor de 50 mujeres presentes, la mayoría de ellas jóvenes, cual es la función que desempeña AMFAR y los objetivos que se ha fijado en el marco de dinamizar y vertebrar la vida de la mujer rural.

En este sentido, Mercedes Mateo destacó la importancia que tiene que las mujeres accedan a iniciativas formativas que llegarán en lo sucesivo a Agudo de la mano de AMFAR. Indicó, igualmente, que es necesario considerar la posibilidad de atreverse a optar por el autoempleo, sobre todo en municipios como Agudo, que están muy apartados de la capital de la provincia.

Puso como ejemplo, en este sentido, a mujeres de la comarca de los Montes, próxima a la del Almadén, que se dedican a elaborar dulces y productos de panadería naturales o aquellas que hacen muñecas de ganchillo que con posterioridad venden como recuerdos de la zona.

La presidenta de AMFAR-Almadén manifestó,

por otro lado, que la principal preocupación de las mujeres de Agudo es poder asistir a cursos de formación. Así, se mostraron muy interesadas en que se ofrezca más información sobre temas relacionados con la salud.

### Colaboración

Mercedes Mateo se brindó a las mujeres que conforman la junta gestora de Agudo (María Antonia Orellana, Rosa Pizarro, Rosario León, Julia Ríos, Juli Gutiérrez, Rosa Gómez, y Julianna Urbina) para orientarlas sobre las acciones a desarrollar de ahora en adelante en favor de las mujeres rurales de la localidad. Tanto es así que les instó a que colaboren con AMFAR-Almadén en las diferentes actividades que se organizan.

Comentó, a este respecto, que en la actualidad baraja ya la posibilidad de organizar unas jornadas para el próximo mes de mayo, dado el éxito de público que registraron las primeras que organizó AMFAR-Almadén a finales del pasado año.

Indicó, no obstante, Mercedes Mateo que cada junta gestora tiene que tener una identidad propia, por lo que les aconsejó que pusieran en marcha sus propias ideas, puesto que AMFAR puede cubrir en la localidad un hueco que no está ocupado por ninguna asociación dirigida especialmente a las mujeres rurales. Y puso como ejemplo que las amas de casa explotaban más la vertiente lúdica y recreativa, mientras que esta ONG promueve acciones formativas y reivindicativas para lograr mejoras para la mujer rural y contribuir, entre otras cosas, a fijar la población en los pueblos.

En colaboración con el Centro Asesor de la Mujer

## 17 mujeres se forman con AJE en la creación de empresas

Oretania

El presidente de la Asociación de Jóvenes Empresarios de Ciudad Real, José M<sup>o</sup> Cabanes y la coordinadora del Centro Asesor de la Mujer, Charo Tapia, han animado esta tarde a un grupo de 17 mujeres a adentrarse en el mundo empresarial y a barajar la posibilidad de crearse su propia empresa para crearse trabajo para sí misma y abrir las posibilidades de empleo para otros.

La coordinadora del Centro Asesor que funciona con el respaldo de la Diputación y la Junta de Comunidades, ha explicado en la inauguración de este curso que se prolongará mañana, jueves, el motor para la actividad empresarial que pueden suponer las mujeres en un campo en el que hasta la fecha no están suficientemente representadas a pesar de la buena preparación y formación que aportan como colectivo.

Por su parte, el presidente de AJE Ciudad Real ha informado al grupo de la existencia de este colectivo empresarial que

siempre ha creído en la importancia que supone para la empresa la decidida incorporación de mujeres que desde su asociación siempre se ha propiciado a la hora de la motivación empresarial.

El curso se está llevando a cabo en la sede de AJE y ha sido concebido como mera aproximación a la idea empresarial y al autoempleo. Lo imparten jóvenes empresarios especializados en formación empresarial y economía, jurídico y fiscalidad, Juan Carlos Martín de la Sierra y Bernardo Sevillano, respectivamente quienes, desde un punto de vista eminentemente práctico, intentan infundir la importancia de la idea de empresa y el posterior desarrollo para obtener el éxito con la puesta en marcha de la misma.

Se trata, pues, de un curso de iniciación a la creación de empresas con el primer objetivo de animar a las mujeres y hacerles ver que es posible el ser empresarias, a la vez que servirles de empujón para quienes tengan una idea mas madurada.

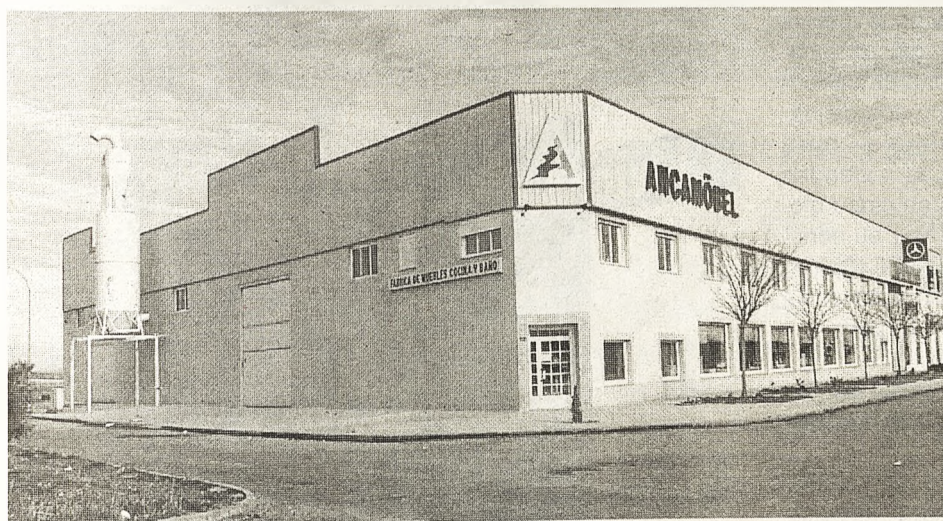

VISITA NUESTRA EXPOSICIÓN



**ANCAMÖBEL®**  
FABRICA DE MUEBLES DE COCINA

*La Calidad hecha diseño*

Poligono Industrial «El Cabezuelo II»  
13440 Argamasilla de Calatrava  
Telf.: 926 477999 y 926 442508  
Fax: 926 478255



Setenta se adjudicarán a jóvenes menores de treinta y cinco años

## Abierto el plazo para solicitar una de las 113 viviendas que la Junta construye en Ciudad Real



Juan Antonio Fernández Pacheco, delegado de obras

### Oretania

Según el acuerdo adoptado en la última Comisión Provincial de Vivienda, hoy se ha abierto el plazo de admisión de solicitudes para adjudicar las ciento trece viviendas de promoción pública que el Gobierno de Castilla-La Mancha está construyendo en Ciudad Real y que suponen una inversión de más de 657 millones de pesetas.

Setenta de estas viviendas van destinadas a jóvenes de entre veinte y treinta y cinco años de edad, mientras que el resto se adjudicará según el régimen de aplicación general en todas las promociones que lleva a cabo la Consejería de Obras Públicas y que incluye la reserva de viviendas adaptadas para discapacitados, que en este caso será de cuatro viviendas.

La política de vivienda de la Junta de Comunidades pretende dar cumplimiento al imperativo constitucional que establece como derecho de todos el acceso a una vivienda digna a través de la construcción de viviendas de promoción pública

o de los programas de ayudas y subvenciones para las viviendas protegidas que edifican promotores privados.

Sin embargo, en el caso de los jóvenes, el acceso a la vivienda se ve dificultado por la diferencia entre sus ingresos y los precios en el mercado libre. De ahí que la Consejería de Obras Públicas, según lo dispuesto en el Plan Joven de Castilla-La Mancha, haya empezado la construcción de apartamentos en localidades como Puertollano, Alcázar de San Juan o Ciudad Real para que se conviertan la primera vivienda de los jóvenes hasta que puedan mudarse a otra mayor.

En el caso de Ciudad Real, esta promoción de apartamentos se construye al lado de las viviendas de régimen general, al extremo sur del parque de Gasset. La promoción, cuyo coste es de 353 millones de pesetas, consta de setenta y dos viviendas, de las que dos estarán adaptadas para discapacitados, repartidas en tres bloques de cinco alturas; hay veintinueve apartamentos

de una habitación, con cerca de cincuenta metros cuadrados de superficie útil, y cuarenta y tres viviendas de dos dormitorios con unos sesenta metros cuadrados. Las viviendas estarán terminadas en junio.

Por lo que respecta al grupo de viviendas de régimen general, se están construyendo treinta y un pisos de tres habitaciones y sesenta y ocho metros de superficie útil y diez de cuatro dormitorios, ocho de ochenta y cinco metros y dos de noventa y adaptados para discapacitados. Las viviendas están distribuidas en cinco bloques de tres alturas y su construcción, en la que el Gobierno regional invierte 304 millones de pesetas, acabarán en julio.

### Requisitos para la admisión de solicitudes

Los requisitos para solicitar una de las ciento trece viviendas, que serán adjudicadas en régimen de alquiler, son los mismos, aunque en el caso de los apartamentos para jóvenes tanto los peticionarios como sus

cónyuges o parejas de hecho deberán tener una edad superior a veinte años e inferior a treinta y cinco.

En ambos casos, los solicitantes estarán obligados a acreditar la necesidad de una vivienda por carecer de ella en propiedad o por vivir en una en deficientes condiciones, unos ingresos no superiores a dos veces y media el Salario Mínimo Interprofesional y su residencia en Puertollano por un período mínimo de dos años.

Las solicitudes deberán presentarse en el registro del Ayuntamiento de Ciudad Real o en el de la Delegación provincial de Obras Públicas antes del 15 de abril.

Junto al impreso de solicitud, que se facilitará en ambos registros, los peticionarios adjuntarán fotocopia compulsada del Libro de Familia y, si procede, del Título de Familia Numerosa, un certificado de residencia, declaraciones juradas de los miembros del núcleo familiar atestiguando que no son propietarios ni usufructuarios de una vivienda y una certificación simple de bienes de naturaleza rústica o urbana de cada uno de ellos.

Además, los solicitantes aportarán copia de la última declaración o declaraciones del Impuesto sobre la Renta de las Personas Físicas que correspondan al núcleo familiar y sus últimas doce nóminas.

Si no desempeñaran actividad laboral alguna, los peticionarios habrán de acreditar los ingresos percibidos durante los últimos doce meses con un certificado del INEM o uno expedido

por los organismos oficiales correspondientes en caso de jubilación, invalidez, incapacidad laboral o viudedad o cualquiera otra situación que genere derecho a una prestación contributiva o no contributiva.

En el caso de que los solicitantes habiten una vivienda que no reúna condiciones deberán adjuntar también un certificado de los servicios técnicos municipales. Igualmente, los peticionarios que estén viviendo de alquiler podrán aportar copia del contrato de arrendamiento en el caso de que estén abonando una mensualidad superior al veinte por ciento de los ingresos familiares.

Cada una de estas circunstancias personales se puntúa siguiendo el baremo aprobado por la Comisión Provincial de Vivienda; con dicha puntuación se confeccionará el listado provisional de adjudicatarios.

Tanto este baremo como las condiciones para la adjudicación de las viviendas y la relación de documentos que deberán acompañar a la solicitud figuran expuestos en el Ayuntamiento de Ciudad Real y en la Delegación provincial de la Consejería de Obras Públicas.

Quedarán excluidas del procedimiento de adjudicación las solicitudes de aquellas personas que no puedan acreditar ningún ingreso o con ingresos insuficientes para hacer frente a los futuros alquileres y las de aquellos que hubiesen sido titulares de una vivienda de protección oficial o de promoción pública y la hubiesen enajenado sin motivos justificados.





Tras la aprobación de esta medida, solicitada en innumerables ocasiones por ASAJA

## La reducción de los módulos del IRPF supondrá un ahorro de 800 millones



José María Barreda, Pedro Barato y el Ministro de Agricultura Posadas

### Oretania

La reducción de los módulos del Impuesto de la Renta de las Personas Físicas (IRPF), medida fiscal anunciada por el Gobierno la pasada semana a petición de ASAJA, supondrá una rebaja para los agricultores y ganaderos ciudadrealeños de en torno a 800 millones de pesetas, un 80 por ciento en los pagos a Hacienda, según las estimaciones de la organización agraria.

Esta rebaja afectará a los cereales, leguminosos, ovino, bovino y porcino, sectores que tienen gran importancia en nuestra provincia, donde existen aproximadamente 3.700 ganaderos y 28.000 agricultores.

Estas medidas, solicitadas

por la organización agraria, vienen a paliar las pérdidas producidas por la incidencia de la sequía y heladas del pasado año, así como la crisis de precios y los daños producidos por distintas plagas y virus.

En nuestra provincia Los módulos fijados para los cereales pasa del 26 al 5 por ciento, las leguminosas pasan del 26 al 10 por ciento, el girasol del 32 al 10, para ovino caprino de leche se pasa de 37 al 5, para ovino caprino de carne pasa de 42 a 5 por ciento, el bovino de leche pasa de 42 al 20, para el bovino de carne se varía de 26 a 5 y para el porcino de carne se pasa de 13 a 5%.

Para el olivar el gobierno se ha comprometido a aplicar una reducción importante para la

campaña siguiente ya que los ingresos de este sector repercutirán en la declaración de la renta del año 2000, por tanto su aplicación actual sería inexacta. El viñedo sin embargo no ha tenido reducción en sus módulos.

Esta rebaja fiscal supondrá una importante ayuda para el sector agrario español que ha visto muy deteriorada su economía como consecuencia de las inclemencias meteorológicas sufridas. No obstante, ASAJA las considera insuficientes y seguirá solicitando la puesta en marcha de otras acciones como la rebaja del actual impuesto especial que grava el gasoleo B o la aplicación de un índice corrector, con cuatro tramos diferenciados, en función de la actividad y consumo por hectárea.

Las ayudas retenidas por la Consejería de Agricultura de la JJCC de CLM superan los 1.500 millones de pesetas en la provincia

## ASAJA Ciudad Real reclama el pago inmediato de las primas de ovino-caprino



Pedro Barato

### Oretania

La Asociación Agraria - Jóvenes Agricultores (ASAJA) de Ciudad Real exige a la Consejería de Agricultura de la Junta de Comunidades de Castilla-La Mancha el pago inmediato de las primas de ovino - caprino, que están aún sin liquidar.

El saldo de la prima ovino - caprino asciende a un total de 1.388 pesetas por oveja productora de corderos pesados y 1122 por oveja productora de corderos ligeros.

Según los cálculos de ASAJA el gobierno regional retiene actualmente, de for-

ma injustificada, en torno a 1.500 millones de pesetas en concepto de ayudas a los ganaderos de la provincia de Ciudad Real.

La organización agraria achaca este retraso a la falta de previsión de la Consejería de Agricultura.

El gobierno regional ya hizo efectivos los pagos del primer y segundo anticipo de los pagos, así como el de la prima del mundo rural. ASAJA insta ahora a la Consejería a poner todos los medios para que los ganaderos reciban en los próximos días las cantidades que quedan por liquidar.

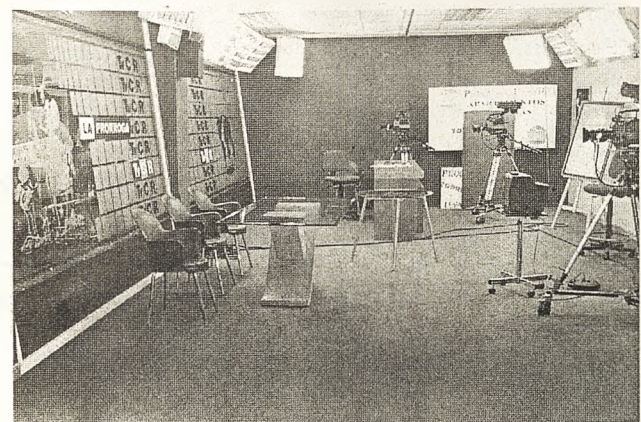
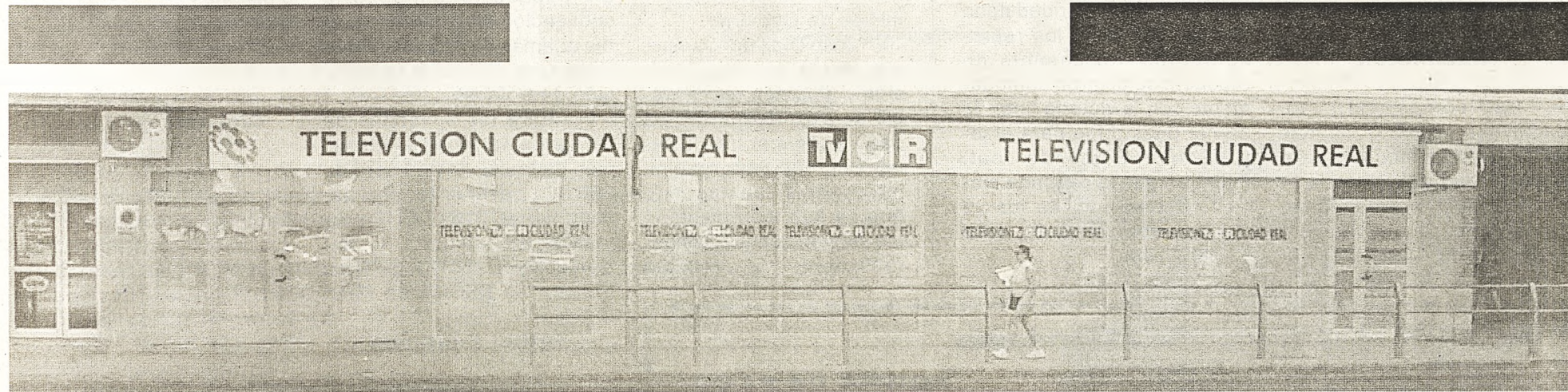

### SINTONICENOS EN:

CIUDAD REAL Y COMARCA 43  
PUERTOLLANO Y COMARCA 47  
LA MANCHA  
(ALCAZAR DE SAN JUAN, TOMELLOSO,  
MANZANARES) 38  
VALDEPEÑAS Y COMARCA 28

TELEVISION  
**TVCR**  
CIUDAD REAL

Ronda del Carmen, 4-6  
Tel: (926) 250577  
13002 Ciudad Real



## Gran participación en las fases Intercampus



### Oretania

Durante los pasados días 14 y 15 se disputaron en el campus de Cuenca las Fases Intercampus 2000 en las diferentes modalidades convocadas. Durante estos días de intensa actividad deportiva, más de 60 deportistas de los diferentes campus de la Universidad regional han jugado por obtener la mejor clasificación posible que les garantizara su participación en los correspondientes Campeonatos de España Universitarios.

### Ajedrez

El ajedrez abrió la competición el día 14 en jornada de tarde. El campeonato disputado por el sistema suizo a cinco rondas a 1 hora finish, resultó tremendamente igualado, decidiéndose la clasificación en las últimas partidas. Sergio Serna, del campus de Albacete, fue el campeón, quedando clasificados tras él Juan M. Martín y Alberto Sánchez, ambos también de Albacete.

### Badminton

La competición de badminton reunió a algunas de las mejores raquetas de la región, aunque la victoria final fue para el zaragozano Javier Abián, que actualmente estudia en Toledo y que fi-

gura en el número cuatro del ranking nacional. Tras él Javier Gallego y Luis F. Mondéjar, ambos de Albacete, fueron los siguientes clasificados.

En categoría femenina, Pilar Imedio, del campus de Ciudad Real, volvió a alzarse con la victoria final, al igual que ocurriera el año anterior.

### Squash

En esta trepidante modalidad deportiva fue el conquense Luis A. Bustos quien obtuvo el triunfo, quedando subcampeón Adrián Navarro de Albacete.

### Frontenis

La pareja formada por J. Sotoca y J. Villalón (Albacete) se impuso en la final a los conquenses F. Díaz y E. La Parra.

### Tenis de Mesa

Como viene siendo habitual en las últimas ediciones, y con gran claridad dado el nivel exhibido, los representantes del campus de Albacete se alzaron cómodamente con la victoria final. El primer puesto fue para el joven José Edmundo Ieal, mientras que la segunda plaza la obtuvo uno de los ya clásicos competidores, José Carlos Leiva.

**Becada por el Programa Castilla-La Mancha Olímpica. fue 4ª en la Copa de España. donde Jesús Serrano quedó 5º en su categoría y 10º en la General**

## La tiradora Vanesa Majuelo parte hacia Sidney

### Oretania

La Copa del Mundo de Sidney es la próxima cita de la tiradora Vanesa Majuelo (Guadalajara), becada por el Programa Castilla-La Mancha Olímpica (CLAMO), quien obtuvo el cuarto puesto en la Copa de España de foso universal, que se celebró el pasado fin de semana en Toledo. Por su parte, Jesús Serrano (Tomelloso), también becado por el Programa, consiguió el décimo lugar en la clasificación general, en la que participaron 148 tiradores.

La Junta de Comunidades y el Comité Olímpico Español dirigen y patrocinan el Programa Castilla-La Mancha Olímpica, junto a

las empresas Solán de Cabras, Joma Sport, Caja Castilla-La Mancha, Necso Entrecanales y TVE.

Vanesa Majuelo, especialista en foso olímpico, no consiguió medalla porque, además de no ser su especialidad, realizó dos series en las que bajó su nivel de acierto por lo que, a pesar de comenzar tirando bien, no pudo rematar la jornada.

La tiradora prepara ya su siguiente cita internacional, a la que acude con ilusión. Majuelo partirá hacia Australia este sábado, 18 de marzo. Allí, en las instalaciones que albergarán los Juegos Olímpicos de Sidney, disputará hasta finales de mes la Copa del Mundo. La castellanomanchega está entrenando duro a las órdenes de Gaspar Castañón cuatro días a

la semana en campos olímpicos de tiro de Guadalajara, Torrejón de Ardoz y Cantoblanco y espera lograr una buena clasificación.

### Jesús Serrano Lara quinto

Por su parte, el tirador Jesús Serrano Lara consiguió en la Copa de España el décimo lugar en la clasificación general. En esta prueba compitieron 148 tiradores. En su categoría, el castellanomanchego fue quinto.

La próxima cita de Serrano será en Barcelona los próximos días 24 y 25 de marzo, en donde participará en la celebración del centenario de la creación de la Real Federación Española de Tiro.

## 58 millones para el deporte provincial

### Oretania

El fútbol de la provincia recibirá 41 millones de pesetas de la Diputación de Ciudad Real para la presente temporada, según se ha acordado en la Comisión Informativa de Cultura, Deportes, Educación y Juventud, que propondrá su aprobación definitiva en la próxima Comisión de Gobierno.

José Díaz del Campo, presidente de esta Comisión y diputado responsable de Deportes, así lo ha dado a conocer tras la celebración de esta reunión informativa, destacando que se han incrementado las subvenciones considerablemente con respecto

al presupuesto del ejercicio anterior, sobre todo en lo que se refiere al deporte de categorías inferiores.

Los equipos de fútbol Primera Autonómica recibirán 500.000 pesetas, es decir, 50.000 pesetas más con respecto al año 1999; los de Segunda Autonómica experimentan una subida de 75.000 pesetas en relación al ejercicio pasado, situándose la subvención en 275.000 pesetas además de 150.000 pesetas en premios por la celebración de trofeos.

Para los Juveniles de categoría nacional, la aportación de la Diputación será de 250.000 pesetas (el año pasado fue de 225.000); los juveniles en categoría provincial recibirán 150.000 pesetas frente a las 130.000 de 1999.

fútbol por la celebración de distintas competiciones

En total serán 40.925.000 pesetas. Dentro del cómputo de estas subvenciones, la Comisión ha informado favorablemente la aportación de cinco millones para el C.D. Manchego.

Otros acuerdos informados favorablemente hacen referencia a la concesión de 8 millones de pesetas para el Club de Balonmano de Ciudad Real, con cargo a la subvención total que recibirá.

### Ciclismo provincial

El reparto de subvenciones para el ciclismo en la provincia es de cuatro millones para los distintos clubes y un millón de pesetas para la Delegación Provincial por la organización del Trofeo Diputación de Ciclismo. También se ha acordado conceder tres millones de pesetas al Comité Organizador de las Rutas del Vino, con cargo a la subvención final, para la celebración de la próxima edición de esta vuelta ciclista.

La Comisión ha visto otros subvenciones de menor cuantía destinadas a asociaciones y clubes de la provincia no federados, cuya cantidad asciende a 800.000 pesetas. Hay que adelantar que en la próxima Comisión se tiene previsto completar subvenciones al resto de modalidades deportivas pendientes como es el caso del voleibol, balonmano, etc.

### Fútbol femenino

El fútbol femenino será la estrella de estas subvenciones, dado que se ha dotado con 225.000 pesetas la promoción en esta modalidad, cuando en 1999 solamente recibió 130.000 pesetas.

Los Clubes de Tercera División mantienen la subvención con la que se les dotó el pasado ejercicio de dos millones de pesetas, destinándose a los que tienen equipos en categoría juvenil provincial 150.000 pesetas más. Asimismo dispondrán de 1.000.000 de pesetas para el Trofeo Diputación de fútbol y de 300.000 pesetas para las selecciones provinciales de

### BOLETIN DE SUSCRIPCION Oretania

#### FORMA DE PAGO:

Deseo hacer \_\_\_\_\_ suscripción/es al precio de 2.080.-ptas (I.V.A. incluido) cada una de ellas.  
Por espacio de un año ó 24 ediciones.

- Domiciliación Bancaria:  
Ent.: \_\_\_\_\_ Ofic.: \_\_\_\_\_ DC: \_\_\_\_\_ Cta. \_\_\_\_\_
- Talón nominativo a nombre de «Oretania»
- Giro Postal
- Ingreso en Caja Castilla La Mancha  
nº de cta: 2105 2046 03 0142001594

Firmado ó sellado

#### FORMA DE ENVIO:

Nombre: \_\_\_\_\_  
Empresa: \_\_\_\_\_  
CIF/DNI: \_\_\_\_\_ Teléfono: \_\_\_\_\_  
Dirección: \_\_\_\_\_  
Población: \_\_\_\_\_

Correo: Apartado nº 10 - 13500 Puertollano  
Fax: 926 428893  
Email: oretania@teleline.es



## MANUALIDADES



**Mª Rodríguez Gómez**  
(Monitora de Manualidades)

### Pareja Romántica Musical

Las piezas que hemos elegido en esta ocasión es una pareja romántica de marmolina pero podemos trabajar también sobre resina escayola o madera.



#### MATERIALES Y HERRAMIENTAS

Pincel Golden Sable 975 para recortar  
Pincel Golden Sable 967 para cubrir  
Pincel Golden Sable 970 para pintar los ojos  
Pintura Folkart 705 carne  
Pintura Folkart 738 salmón  
Pintura Folkart 751 rosa  
Pintura Folkart 719 azul  
Pintura Folkart 401 azul  
Pintura Folkart 662 plata  
Pintura Folkart 759 gris  
Pintura Folkart 945 marrón  
Nogal madera color Prager

#### REALIZACION:

1º Para comenzar nuestro trabajo damos aguarás a las piezas para cerrar los poros, cuando halla secado comenzamos a pintar el vestido con el color nº 738, las carnes 705, el pelo con el plata 662, peana gris 759.

2º Una vez terminada esa pieza la dejamos secar y pintamos la siguiente, con el azul 719 pintamos la chaqueta y el pantalón, las vueltas de la chaqueta y la solapa con el color 401, los zapatos con el 662 plata y dejamos secar.

3º Los instrumentos musicales y la silla los pintamos color madera Prager Nogal varias veces, finalmente pintamos los ojos, los labios y los coloretos y damos barniz satinado Americana Das 13 Mate.

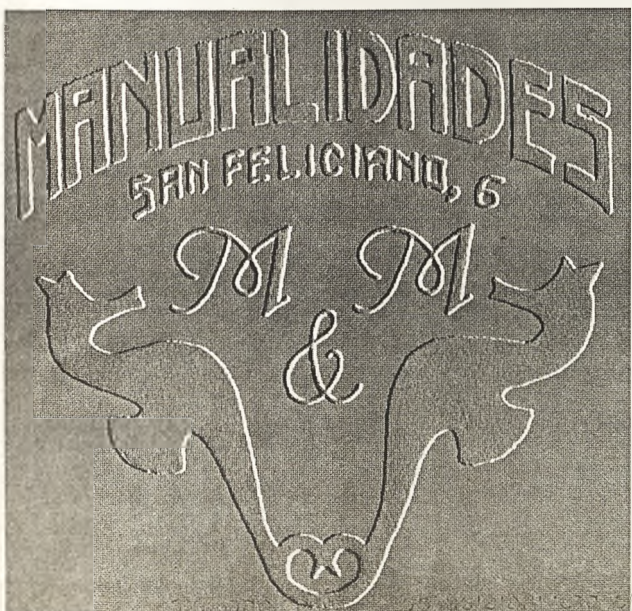

## REGISTRO CIVIL

### DEFUNCIONES

Espacio Patrocinado Por:

#### Funeraria

##### VIRGEN DE GRACIA

Servicio con todas las compañías aseguradoras  
Servicio a particulares

Servicio 24 Horas Tel.: 926 411727

Lope de Vega,9 - 13500 Puertollano - Tel.: 926 411898

EUGENIO GIL LÓPEZ 12-12-1943  
CARMEN VALVERDE GUTIERREZ 16-7-1920  
MILAGROS CASTRO HOYA 20-10-1930  
FRANCISCO AMADOR GARCÍA CERRATO 28-10-1928  
ANTONIO CERRON TOSINA 14-3-1952  
MARÍA ANTONIA FERNÁNDEZ ALARCON 1-11-1912  
JOSE LUIS GARCIA MORENO 19-3-1918  
LUCIA BUENO SERRANO 31-10-1913  
GREGORIA TRUJILLO RIVERA 18-8-1915  
PEDRO PARRILLA YEBENES 25-2-1915  
SANDALIO ANGUITA VIÑAS 11-11-1917  
FEDERICO SIVA GONZÁLEZ 26-12-1920  
MARTA DE GRACIA JIMENEZ GÓMEZ 1-9-1922  
DIONISIO ROMERO NUÑEZ 9-10-1918  
MARÍA MONDEJAR SOTO 19-2-1914  
MIGUEL MAZARRO MUÑOZ 27-11-1937

### MATRIMONIOS

Espacio Patrocinado Por:



926424653  
619232652

Email diazflorts@interflora.es

FRANCISCO JAVIER MARTINEZ ROMERO Y  
SONIA FERNÁNDEZ FERNÁNDEZ

JOSÉ ANTONIO GONZÁLEZ ROMO Y  
JULIA CAMINERO ANIMO

JUAN FRANCISCO FERNÁNDEZ DE DIOS Y  
MARÍA DEL CARMEN POYATOS BUENO

MANUEL NIELFA GARRIDO Y  
HORTENSIA BAQUERO LIMÓN

CARLOS ALÑA GÓMEZ Y  
FRANCISCA HERRERA VELASCO

PEDRO SOBRINO CALLE Y  
RAQUEL VALSERA PÉREZ

EUSEBIO JAVIER SERRANO NIETO Y  
MARÍA DE LAS MERCEDES PEDROSA DE GREGORIO

FRANCISCO ANTONIO GARCÍA HERRAEZ Y  
MARÍA DE GRACIA USERO SERRANO

ANDRES QUINTANA ORTEGA Y  
MARÍA DE LOS ANGELES AMARO PECES

CARLOS DAMIAN MUÑOZ DÍAZ Y  
NURIA LUNA GIL

FRANCISCO JAVIER APERADOR USERO Y  
MARGARITA LÓPEZ ORTEGA

### NACIMIENTOS

Espacio Patrocinado Por:



926424653  
619232652

Email diazflorts@interflora.es

JOSÉ GONZÁLEZ PASTOR 28-2-2000  
JUAN JOSÉ GUILLÉN RIVERA 25-2-2000  
AURELIO MUÑOZ RUIZ 1-3-2000  
CARMEN VALENCIA GARCÍA 29-2-2000  
MIRIAM MORENO FERNÁNDEZ 1-3-2000  
ÁNGEL MONTES ZARCERO 2-3-2000  
IBRAHIM AHMAD-ABDULLAH ABDAALLAH 4-3-2000  
LEONARDO ADAN LUNA 2-3-2000  
EDUARDO YERGAS MELKIN 6-3-2000  
IVAN CEJUDO GARCÍA 6-3-2000  
MARINA CARRASCO VALERO 4-3-2000  
MARTA ZAMBUDIO LÓPEZ 8-3-2000  
ENRIQUE GIJÓN TORRES 7-3-2000  
FRANCISCO JAVIER SAEZ RUIZ 4-3-2000  
LUIS MIGUEL GARCÍA GIJÓN 11-3-2000  
ALEJANDRO MUÑOZ ROSELLI 10-3-2000  
ADRIAN ROBADO PEREZ 10-3-2000  
SARA RODRIGUEZ BORLADO MOLERO 9-3-2000  
ADRIAN JULIÁN FERNÁNDEZ DAIMIEL 9-3-2000  
OSCAR RUDA RUIZ 12-3-2000  
ADRIAN RODRIGO DELGADO 12-3-2000  
ADONAZ RECIO DORADO 10-3-2000  
Mª ARANZAZU PRADA TRUJILLO 13-3-2000

## GASTRONOMIA

### Habas reogadas

#### Ingredientes:

medio kg de habas tiernas  
150 g de chorizo  
150 g de jamon  
aceite, pimenton, clavo, y sal

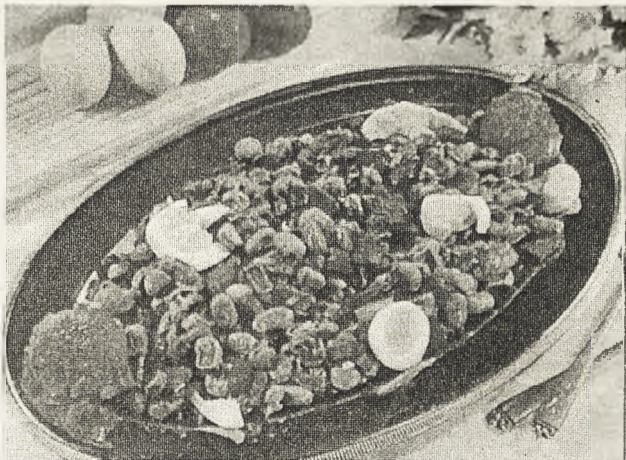

#### Preparación:

Se limpian y se desgranán las habas, y se cuecen en agua salpimentada. Mientras trocearemos el jamón y el chorizo y lo mezclaremos con un poco de pimentón y clavo, en una sartén reogaremos el chorizo y el jamón, cuando este doradito le echaremos las habas ya escurridas le daremos media vuelta y al plato. Como sugerencia te recomendamos que al servir las añadas un huevo duro.





Almadén



Almagro

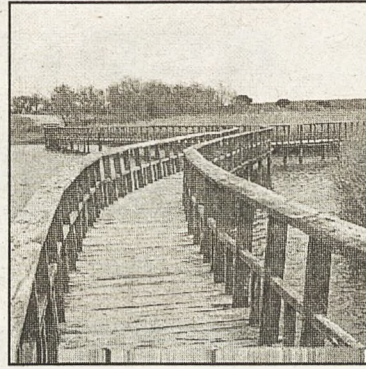

Daimiel

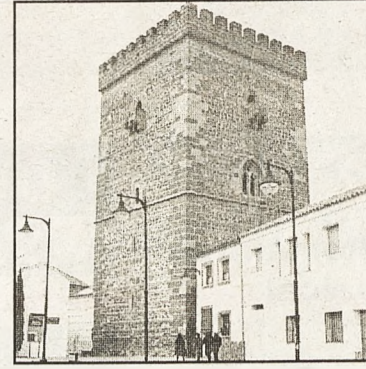

Alcázar de San Juan



Malagón



Viso del Marqués



Aldea del Rey

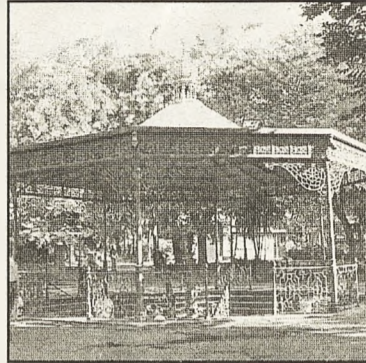

Puertollano

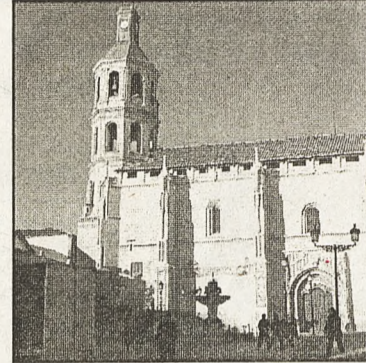

Valdepeñas

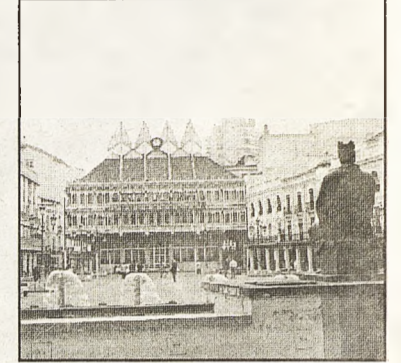

Ciudad Real



Ruidera



Almuradiel



Villanueva de Los Infantes

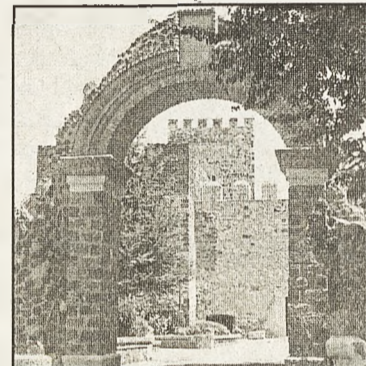

Bolaños

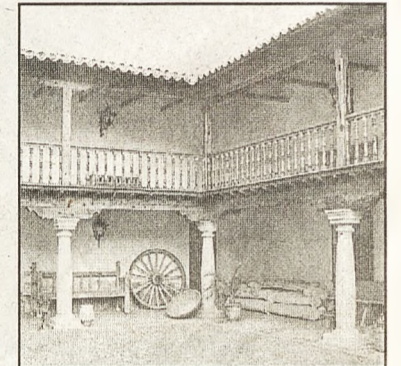

Argamasilla de Calatrava



Almodóvar del Campo

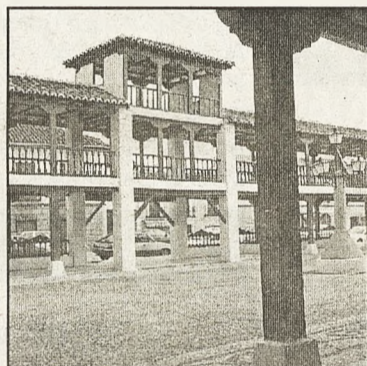

Puerto Lapice



Manzanares

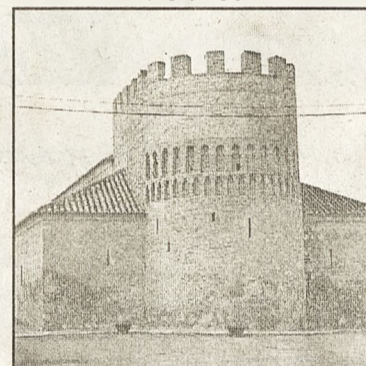

Arenas de San Juan

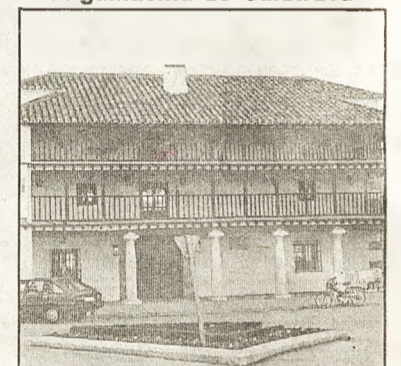

Tomelloso



**¿CONOCES TU PROVINCIA?**

**CON  
LO MEJOR DE CIUDAD REAL**

**¡¡CONOCELA!!**

**EN TU QUIOSCO POR:**

**300 PTS.**

