

Oretania

Año 1 - Número 15

P.V.P. 100 Ptas.

0,60 Euros

Diciembre 1999
2ª Quincena

Edita

Ediciones **C&G**



Periódico Independiente de Puertollano - Almadén y Ciudad Real

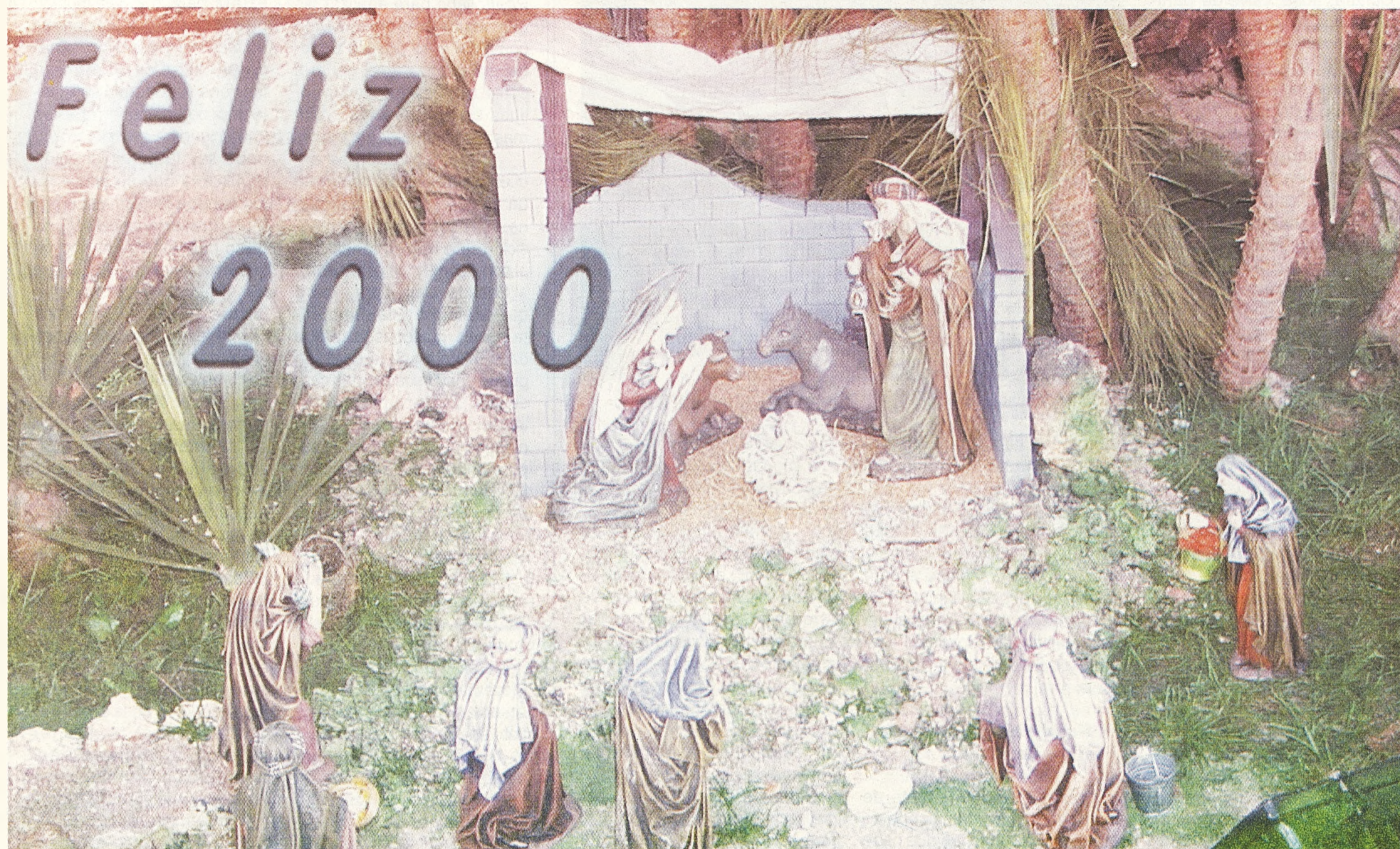

ADEMAS:

Especial Navidad'99 en el interior de la página 11 a la 28

PUERTOLLANO

El vicepresidente de Castilla-La Mancha apoyó el programa de formación para Puertollano.

Página 3

ALMADÉN

Se amplía el plazo de obras de la primera fase de rehabilitación de la Plaza de Toros.

Página 7

AGRICULTURA

II Conferencia Agraria organizada por ASAJA - Ciudad Real.

Página 37

JOVENES

El Alcalde de Almodóvar y el presidente del Consejo Local de la Juventud, firmaron el Convenio.

Página 35

MUJER

Castilla-La Mancha está a la cabeza en el nivel de recursos para mujeres.

Página 36

CEMAX ORDENADORES



**El mejor regalo de esta Navidad:
Un Ordenador CEMAX**

Educativo
Útil

Preparado para el 2000



**Compra ahora
y
paga en abril**



**Pregunta por
nuestras
condiciones
especiales de
FINANCIACIÓN**

CENTRO DE ESTUDIOS



Formación para el nuevo milenio:

Informática, redes, Internet.
Contabilidad y gestión informatizada
Cursos matinales para amas de casa
Mecanografía por ordenador



El Grupo de Trabajo pidió la Oficialidad de la Escuela de Danza

Las Jornadas de Educación giraron en torno al Libro Blanco

M. B.

El consejero de Educación y Cultura, José Valverde participó en Puertollano en unas jornadas de debate sobre el Libro Blanco de la Educación. Esta jornada de trabajo obedece al nuevo panorama que se ha creado ante el futuro proceso de transferencia de las competencias en materia de Educación.

Al respecto el consejero de Cultura señaló que el proceso no debe quedarse en un mero cambio de titularidad, sino situar en un primer plano del debate social el debate educativo. Con esta finalidad el Gobierno de Castilla-La Mancha ha puesto en marcha la redacción de este libro blanco, que recogerá el modelo educativo que se implantará en la región en el curso 2000-2001.

«La Educación es la prioridad de este gobierno» primero porque es el mejor factor de compensación de desigualdades, y en segundo lugar porque si no se invierte en educación «estamos creando ciudadanos de segunda», afirmó el consejero.

En relación al Libro Blanco, José Valverde explicó que se compone de cuatro partes. La primera recoge un análisis de la realidad de Castilla-La Mancha, la segunda parte se establece un modelo teórico del que pretenden partir los principios compartidos por toda la comunidad educativa. En la tercera se analiza por etapas y niveles la educación, es decir, consolidar un plan trienal para construcción de



Antonio Rodríguez, José Valverde y Miguel Ángel González Sánchez

centros, así como crear un Consejo de Formación Profesional en la región.

Y la última parte está dedicada a los factores de calidad que afectan a todo el sistema educativo, entre los que el consejero hizo especial hincapié en la formación permanente del profesorado, la innovación e investigación educativa y la escuela rural.

Oficialidad de Escuela de Danza

La Jornada de debate de Puertollano obtuvo una serie de conclusiones entre las que cabe destacar la petición de la oficialidad para la escuela profesional de Danza de la ciudad, ya que en el libro blanco no se re-

coge bien la legislación o medidas acerca de estos estudios a nivel elemental. Así como a la revisión de escuelas de danza.

Asimismo, el grupo de trabajo de ESO, Bachillerato, F.P. y E.R.E. acordó la necesidad de crear un bachillerato de Arte en Puertollano, potenciar la orientación laboral de la Formación Profesional o la necesidad de crear Centros Rurales Integrados de Educación Secundaria (CRIES).

En cuanto al Bachillerato las medidas acordadas consistieron en la petición de un bachillerato de Arte en Puertollano, potenciar la orientación de la Formación Profesional, o la planificación de los ciclos formativos en función de las necesidades del entorno.

IU elige a sus candidatos provinciales al Congreso

M.B.

El recientemente nombrado coordinador provincial de Izquierda Unida, Cayo Lara se desplazó a Puertollano para analizar las propuestas de la organización comarcal y su posible adaptación al programa general con el que esta formación política concurrirá a las próximas elecciones generales.

La organización se encuentra en estos momentos en un proceso de elección interna, que determinará la composición de la lista de candidatos al congreso de los diputados y al Senado. Cayo Lara explicó que existe una lista compuesta por 21 personas, a la que cada miembro de la coalición puede añadir sus propios candidatos. La única máxima establecida, afirmó Lara, es que ninguno de los dos sexos supere el 60% de la formación. La lista obtenida tras el proceso de votaciones pasará al Comité regional para su posterior ratificación.

Entre los candidatos que componen la lista propuesta por IU en el ámbito provincial aparecen los nombres de dirigentes comarcales como Florentino López Montero, Antonio Moreno, o Pilar Mozos, entre otros.

Del programa que presentará Izquierda Unida, el coordinador provincial dijo que tendrá dos asuntos esenciales, la educación y el AVE. En su opinión el proceso de transferencias, al que calificó de cicatero, no se ha llevado

a cabo de forma correcta por lo que no va a cubrir las necesidades reales de la región.

Asimismo, criticó la iniciativa socialista que pretende reorientar una parte del FRAM para que los municipios la destinen a los centros educativos. Para el coordinador provincial los ayuntamientos tiene autonomía suficiente para determinar en qué «se van a gastar ese dinero» y debe ser la administración regional la que se ocupe de los centros formativos.

Y en el tema del AVE no quiso posicionarse hasta que la ejecutiva regional no estudie el asunto y determine la postura a seguir. «Cuando nos reunamos todos decidiremos si es mejor que pare en Alcázar o en Cuenca», dijo.

Ángel Morena, coordinador comarcal de Izquierda Unida, manifestó que la coalición atraviesa por un momento complicado tras el descalabro sufrido en las pasadas elecciones municipales y regionales. Señaló que no se trataba de un discurso catastrofista, pero «debemos reconocer la realidad».

De Cayo Lara dijo que era el candidato más apropiado para poner orden en las filas de IU en la provincia de Ciudad Real. Morena recordó que Cayo provenía del sindicalismo agrario y que tenía experiencia política la frente del Ayuntamiento de Argamasilla de Alba. Y apostilló que cuenta con el apoyo de todos los miembros de la organización.

Ayuso, eurodiputada popular, considera que la Junta ha repartido mal los fondos estructurales

M. Barragán

El Presidente Provincial del PP, José María Rodríguez Carretero, junto a la eurodiputada, Pilar Ayuso mantuvieron una reunión con los dirigentes populares de la comarca de Puertollano. El objeto de esta reunión se centró en analizar la situación de desarrollo y las necesidades de futuro de esta comarca, y dar participación a «todo el mundo» a la hora de elaborar el programa electoral del Partido Popular, manifestó José María Rodríguez.

Asimismo, el presidente Provincial anunció que para el mes de enero estarán definitivamente concretadas todas las propuestas, siempre y cuando las elecciones generales tengan lugar en el mes de marzo.

La eurodiputada señaló que su visita a la comarca de Puertollano tenía como finalidad

informar a los dirigentes populares a cerca de los avances tanto en política nacional como europea, que según dijo, nos han llevado a contener la inflación, mantener el gasto público y estar a la cabeza de los países europeos.

Pilar Ayuso también hizo referencia a los fondos estructurales, de los que dijo que España se va a llevar el 23% del total de la Unión Europea. Y el 60% de los fondos de coexión, programas que la UE destina a aquellos países que carecen de infraestructura y poseen una renta per cápita por debajo de la media. En este sentido la eurodiputada destacó la política llevada a cabo por el PP que ha conseguido que España se beneficie de este fondo de coexión, a pesar de que la UE no «quería incluir a nuestro país» dijo.

Y añadió el problema de



José María Rodríguez Carretero y Pilar Ayuso

estos fondos, es que desde la Junta se habían repartido el Proder y el Leader con un criterio político, concediéndolos a aquellas zonas gobernadas por

el SOE. «Y esto lleva al fracaso, porque hay que fijarse en las características de las zonas que reciben estos fondos» matizó.

En el ámbito nacional, Pi-

lar Ayuso indicó que el buen panorama se debía a dos elementos fundamentales, por un lado el empleo, ya que se han creado durante el Gobierno de José María Aznar el 50% del empleo de toda la Unión europea. Y por otro, la política de Igualdad de la mujer. Aunque el desempleo femenino sigue siendo el doble del masculino, para Ayuso leyes como la recientemente aprobada de Conciliación de la vida familiar y laboral ayudarán a fomentar el empleo femenino y dar facilidades a las mujeres.

Por su parte, José María Rodríguez Carretero insistió en que el futuro de Puertollano pasa por diversificar la actividad económica de la comarca, compromiso más firme del PP. Asimismo, el PP presentará en las cortes regionales enmiendas para que la Junta aporte fondos al Plan de la Minería, y no sólo sea el Ministerio.

La Junta estudia la posibilidad de conectar por vía férrea Almadén y Puertollano

Barreda apoyó el programa de formación para Puertollano

El vicepresidente de Castilla - La Mancha y el alcalde de Puertollano mantuvieron una reunión para hablar del proyecto de formación especializada que el Ayuntamiento quiere poner en marcha en la ciudad. La Red Virtus, nombre que recibe el mencionado proyecto, acogerá el Centro de Metrología, la Fundación Laboral de la Construcción, el Centro de formación de Excelencia y el de Formación Aeroportuaria.

Manoli Barragán

José María Barreda acompañado por el Delegado de la Junta, Santiago Moreno y el Delegado de Obras Públicas, Juan Antonio Fernández Pacheco, se desplazó a Puertollano para conocer de primera mano los proyectos que el alcalde de la ciudad, Casimiro Sánchez, ha preparado para esta nueva legislatura, y que afectan sensiblemente a la formación.

El alcalde informó a los dirigentes de la Junta a cerca de la Red Virtus, un programa que pretende aglutinar bajo este nombre los distintos proyectos de formación que se van a poner en marcha en Puertollano, el Centro de Metrología, la Fundación Laboral de la Construcción, y los centros de Formación de Excelencia y Formación Aeroportuaria.

José María Barreda ratificó el apoyo de la Junta al programa planteado por el

Ayuntamiento de Puertollano y ofreció la colaboración incondicional del gobierno regional para «hacer de esta ciudad un gran centro de formación profesional», dijo. La educación es la prioridad de la Junta en esta legislatura porque, según explicó el vicepresidente, invertir en educación es invertir en desarrollo.

En este sentido anunció que las iniciativas regionales irán encaminadas a crear en Castilla-La Mancha el mejor sistema educativo de España, toda vez que el 1 de enero se asuman las competencias en educación.

Cabe destacar, que en los presupuestos regionales los socialistas han propuesto la reorientación del FRAM Fondo Regional de Ayuda a los Municipios) en su parte específica, aquella que cada municipio tiene libertad para decidir en qué invertir.

La propuesta socialista pretende que los ayuntamientos



Santiago Moreno, José María Barreda y Casimiro Sánchez alcalde de Puertollano

destinen los fondos de esa parte específica a cubrir las necesidades educativas que se planteen en cada uno de los municipios. A juicio del vicepresidente, es necesaria la implicación de todos los sectores en el proyecto educativo de Castilla-La Mancha, padres, educadores y la administración, incluida la local.

Conexión con Almadén

La visita institucional sirvió además para repasar otras cuestiones pendientes que afectan a los intereses no sólo de Puertollano, sino también de la comarca, como es el caso de la mejora de las comunicaciones entre los distintos municipios de la zona.

En concretos los dirigentes hablaron de la necesidad de crear dentro de la

red ferroviaria regional una conexión entre Almadén y Puertollano. El vicepresidente manifestó que, a petición de Casimiro Sánchez, se está pensando instalar un automotor que comunique ambas localidades, teniendo en cuenta que Almadén depende sanitariamente de Puertollano.

Esta conexión ferroviaria permitiría potenciar la dimensión turística en torno a la minería de ambas ciudades, un aspecto sobre el que el alcalde de Puertollano hizo especial hincapié.

Asimismo, Barreda reconoció la escasa información que se ofrece sobre Puertollano en los guías de turismo elaboradas por la Junta y prometió que en adelante los folletos informativos fomentarán las particularidades y las posibilidades que esta zona ofrece al visitante,

en relación con su pasado minero.

El vicepresidente regional hizo referencia a la inversión de 1000 millones de pesetas que la Consejería de Bienestar Social llevará a cabo en Puertollano destinada a la mejora y ampliación de la residencia de ancianos de la localidad. Así como a la construcción de la residencia de discapacitados psíquicos, que se convertirá en la primera de este tipo que va haber en Castilla-La Mancha.

El oleoducto de Cartagena a Puertollano fue otro de los asuntos abordados a lo largo de la reunión, no en vano con posterioridad el vicepresidente acompañado por el alcalde de Puertollano efectuó una visita a la factoría de Repsol.



Doscientos adolescentes de la ciudad plantarán 500 árboles

La campaña de Medio Ambiente «Puertas al 2000» embellecerá el carril bici

M. Barragán

La Concejalía de Medio Ambiente del Ayuntamiento de Puertollano prepara la campaña «Puertas al 2000» dirigida los chicos que estudian bachillerato. Esta nueva campaña ecológica permitirá a alrededor de unos 200 jóvenes de la ciudad colaborar en la plantación de 500 árboles en los márgenes del carril bici, situado en el camino que va al municipio vecino de Almodóvar del Campo. Consiguiendo dos objetivos, por un lado embellecer el carril bici para disfrute de todos los aficionados que lo utilizan y por otro fomentar el respeto por la naturaleza.

El 23 de enero ha sido la fecha escogida para llevar a cabo esta bonita tarea, coincidiendo con un periodo en el que los jóvenes no se encuentran en época de exámenes, señaló el concejal de Medio Ambiente Sabas Nogales. Al lado de cada uno de los árboles plantados se colocará una tablilla, donde aparecerá el nombre del instituto, el curso que ha colaborado y el año de su plantación.

Asimismo, al inicio del carril bici, un enorme mural que aludirá al emblema de la campaña «Puertas al 2000», representará la entrada a la ciudad, con unas puertas abiertas que dejarán entrever uno de los monumentos o parajes emblemáticos de la ciudad.

Sabas Nogales, adelantó que podría tratarse del Castillete de Santa María, que goza de un gran reconocimiento ciudadano, además de ser un referente emblemático para todos los visitantes que acceden a Puertollano por la CR-420 o de los viajeros del AVE.

Esta campaña viene a ser la continuidad de las actividades que desde hace siete años el



Sabas Nogales Concejal de Medio Ambiente

Ayuntamiento de Puertollano lleva a cabo con motivo de la celebración del Día Mundial del Medio Ambiente. Coincidiendo con esta fecha en la Dehesa Boyal los escolares de la localidad pasan una divertida jornada en contacto con la naturaleza y plantan un árbol.

En este sentido, Sabas Nogales afirma que el objetivo de estas campañas se centra en fomentar entre los más jóvenes el amor por la naturaleza y difundir hábitos en defensa del medio ambiente. Y recuerda que los primeros chavales que participaron en estas jornadas hace siete años son los que hoy tienen 17 o 18 años, por lo que participarán de nuevo en la labor de plantación.

Campaña de Navidad

La Concejalía de Medio Ambiente iniciará con motivo de las Fiestas navideñas su tradicional campaña de concienciación ciudadana, a fin de evitar que se corten árboles de nuestros montes para utilizarlos como árboles de Navidad. Asimismo, tiene pensado buzonear folletos informativos, donde se recomienda una serie de consejos a seguir para que los pinos comprados no se sequen y puedan ser replantados, una vez que terminen las Fiestas. Además se informa del lugar donde se pueden llevar los árboles que se encuentren en buenas condiciones.

Las obras del Tanatorio podrían comenzar en el primer semestre del 2000

Oretania

Eduardo Martínez, comunicó al respecto que en el primer semestre del año 2000 se podría conceder la licencia de obras para la construcción del tanatorio.

El Diario Oficial de Castilla-La Mancha ha hecho público el convenio urbanístico entre el Ayuntamiento de Puertollano y la empresa de Servicios Funerarios de Puertollano S.L., que fue ratificado en el pleno del 30 de octubre del 99.

El citado convenio establece la elaboración de los documentos de plantemamiento de ordenación y desarrollo urbanístico de los terrenos situados en el Polígono I, en la margen izquierda de la carretera de Almodóvar del Campo. Asimismo, se abre un periodo de veinte días, al objeto de que pueda ser examinado el mismo y formularse cuantas alegaciones se estimen oportunas por los interesados. el concejal de Urbanismo,

El Diario Oficial de Castilla-La Mancha del 19 de noviembre, también recoge el anuncio de la aprobación definitiva de la Modificación Puntual del Plan Parcial del Pau II de la Manzana M-18 de Puertollano. El Plano del 30 de octubre acordó: primero apobar el cambio de tipología edificatoria de la Manzana M-18 del Pau II, pasando de colectiva a unifamiliar. en segundo lugar, ordenar la publicación del presente acuerdo en el Diario Oficial de Castilla-La Mancha. Y por último, dar traslado del presente acuerdo a la Comisión Provincial de Urbanismo.

El cambio del mercadillo al Recinto Ferial está previsto para el mes de febrero

M. B.

Asimismo, la concejal de consumo adelantó que la colocación de los puestos en el Recinto Ferial seguirá el orden actual, no se agruparán por actividades. A excepción del sector de alimentación, que en lugar de ocupar una calle perpendicular, como ocurre ahora, estará en línea recta al igual que los demás puestos.

El portavoz del Grupo socialista, Eduardo Martínez dio a conocer la decisión de la Comisión de Gobierno en relación a la aprobación de la nueva ordenación que ocuparán los puestos del mercadillo en el Recinto Ferial. Sin embargo, el cambio de ubicación, según aseguró la concejal de consumo, Ana Isabel Fernández, no podrá llevarse a efecto hasta a principios de febrero. Debido a que es necesario elaborar todo el proceso de información del proyecto, lo que significa, realizar la renovación de las licencias expedidas hasta el momento, redactar la documentación al respecto y por último informar a los grupos políticos.

Aún queda por determinar que sucederá los sábados que coincidan con la época de Feria. El reglamento del mercadillo establece que el Ayuntamiento tiene las potestad de decidir si en periodos de Ferias se pone el mercadillo o no. En cualquier caso, Ana Isabel afirmó este es un punto que tendrán que acordar entre todos los grupos políticos municipales..

Taller de Electricidad



Dalentin

ESPECIALIDAD EN ELECTRICIDAD
Y SISTEMAS ELECTRONICOS DEL
AUTOMOVIL

Gran Capitán, 33 - Telf.: 926 425711
13500 Puertollano



Director: FRANK SPAIN

ESCUELA
DE IDIOMAS
«SPAIN»

CENTRO OFICIAL
EXAMENES
CAMBRIDGE

C/ Miguel Servet, 1 - 13500 Puertollano
Tel.: 926 427537 - Fax: 926 427537

**3 BUENO
ONITO
ARATO**

Tienda
Joven

Amargura, 9 - Tlf.: 926 413644
13500 Puertollano

La selección de Personal para la Escuela Taller Santo Voto de Puertollano

Partido Popular de Puertollano

El Partido Popular, después de escuchadas y analizadas las explicaciones dadas por el Presidente del Grupo de Trabajo Mixto en Puertollano el día 19 pasado sobre el proceso de selección de personal docente y administrativo de la Escuela Taller Santo Voto, eleva a convicciones lo que antes eran dudas, por lo que se considera obligado a comunicar a todos los ciudadanos de Puertollano los comportamientos dudosos del Grupo de Trabajo Mixto formada por tres Concejales socialistas de Puertollano y tres funcionarios del INEM.

Para formar ese Grupo, el Alcalde designó a dedo a tres Concejales socialistas, sin permitir la participación de ningún miembro de la oposición, como había sido habitual en otros procesos de selección. ¿Sería premeditación por ocultar algo?

En la reunión en que el Grupo de Trabajo Mixto fija el perfil o criterios para la selección del que deberá ser Director de la Escuela, participa plenamente quien después saldrá elegido Director.

Para la selección del Coordinador de Talleres, la Comisión varía sucesivamente las condiciones exigibles, hasta que finalmente en una de las listas aparece la persona que previamente se había elegido para ese puesto, la cual había sido Concejala y Funcionaria de Empleo del PSOE. En cuarto aparece en la lista del INEM, donde se había inscrito cinco días antes, es designada, sin tener en cuenta a otros candidatos con mayores méritos y mayor antigüedad en el paro que ella y habiendo disfrutado «exclusivamente ella» de se bien, patrimonio de todos, como es el trabajo.

Por otra parte, dado que la Escuela se va a dedicar a construir un edificio, es elemental que el Coordinador debería haber sido un Técnico que pudiera ejercer la Jefatura de Obra. Pero no se hizo así. Se fijan unas características mínimas para que las cumpla la persona enchufada, sin importar si es adecuado o no para el trabajo que debe realizarse. Posteriormente, y con cargo a los ciudadanos de

Puertollano, se pretende contratar aparte de la Escuela Taller a alguien que pueda ejercer de Jefe de Obra. Por tanto, la Coordinadora elegida no sirve para el puesto.

Para la selección del Administrativo, se elige, a dedo y sin justificación aparente, a la antigua administrativa del extinto grupo ICAM, como pago al apoyo electoral que ese grupo dio al PSOE, lo que le valió para conseguir la mayoría absoluta. Ni que decir tiene, que ni siquiera se tuvo en cuenta a otros muchos administrativos mejor preparados y que llevaban más tiempo en el paro.

En la selección de monitores ya se pierde cualquiera. Pero la sospecha de elección injusta y predeterminada es tan fuerte o más que en los casos descritos.

En resumen, el Partido Popular tiene sospechas fundadas de que el Grupo de Trabajo Mixto ha actuado injustamente. Con ello ha perjudicado gravemente a muchos ciudadanos que tenían derecho a optar a los puestos de trabajo creados, con más méritos y derechos que los elegidos.

No se ha permitido la participación en el proceso de selección de ningún miembro de la oposición, no se han publicado las bases de la convocatoria, no se ha realizado ningún baremo entre los posibles candidatos al puesto, y finalmente, y como demostración de que las sospechas son realidades, se ha negado tanto por parte del Equipo de Gobierno como del INEM la información documental tantas veces pedida, alegando que no formamos parte del Grupo de Trabajo Mixto, por lo que no tuvimos participación en dicho grupo.

El Partido Popular lamenta que, en el pleno del Ayuntamiento celebrado el día 25, el PSOE haya perdido la última oportunidad para demostrar que en su grupo queda algo de honradez.

Aunque en un futuro próximo serán otras instancias quien dictamine, el comportamiento del Grupo de Trabajo Mixto formado por Concejales socialistas y funcionarios públicos del INEM, se podrá calificar de presunta ilegalidad.

El Partido Socialista responde al Partido Popular

Agrupación Local del Partido Socialista en Puertollano.

Desde hace dos meses hemos estado oyendo hablar de la polémica que ha generado la creación de la Escuela-Taller. Poco se ha dicho de cual es su objetivo, que se pretende con este programa y las dificultades que genera este tipo de proyectos. Desde la oposición se ha cuestionado la manera de contratar a determinadas personas que forman parte del equipo técnico y administrativo. Hemos escuchado argumentos peregrinos que escondían la verdadera intención de la crítica que no era otra que perseguir a dos personas que tienen una afinidad política con el equipo de gobierno, una por ser militante socialista y la otra por pertenecer a ICAM.

El Partido Socialista quiere criticar la inquina demostrada a lo largo de este tiempo en el que no se ha realizado una valoración objetiva del asunto, sino que se ha tratado de impuntar, sin base alguna, que son contrataciones por favoritismo político y sin tener en cuenta la valía y profesionalidad de las mismas.

Sorprende la pasión en el debate llegando a extremos insospechados al atacar directamente al Alcalde acusándolo con una serie de calumnias infundadas. Insultarlo de esta manera no obedece más que a una actitud de despostimo que lo que pretende es desgastar su imagen, una imagen de honestidad ganada por un pasado de luchador por la democracia y la libertad. Aunque estén cerca las elecciones generales no podemos olvidar que la convivencia pacífica entre los grupos municipales tiene que ir más allá de la precampaña y campaña electoral de las próxi-

mas elecciones generales.

Lo cierto es que con estas actuaciones la oposición ha denotado que no aceptan los resultados electorales, una mayoría absoluta conseguida hace solo cuatro meses por el Partido Socialista. En nombre de la dictadura de minorías se apela a la verdad como reclamo para la razón. A través de embaucar con las mentiras, se arguyen verdades distorsionadas por un enfoque unilateral y partidista que lo único que hace es confundir, deliberadamente, a la población.

Se ha pasado de criticar la ausencia de los grupos de la oposición en el tribunal, a esgrimir que los méritos alegados no eran correctos, todo ello aderezado por una carga de ética buena y de que no existen más verdades que las mías. Y por si faltaba algo, en esta polémica, el PP a través de una nota de prensa, acusa a diestro y siniestro, incluido, a los funcionarios del INEM de presunta ilegalidad.

El debate de la ética y la moralidad no puede traspasar el nivel del ámbito privado porque sino estaríamos haciendo juicios públicos que evidencian una consecuencia inmediata, la lesión de derechos básicos: el derecho al Honor y el derecho a la igualdad, sin que prevalezca ninguna causa de discriminación incluida la afiliación política.

Desde la Agrupación Socialista creemos que no todo vale en política, que el fin no justifica los medios, que los insultos personales no tienen lugar en el espacio público y que la valoración de los méritos de todos los aspirantes a un puesto de trabajo no se puede hacer fuera de los tribunales legalmente diseñados. Dignificar y humanizar la política es una cuestión que nos atañe a todas las personas que participamos activamente en ella. Las manifestaciones públicas de los partidos políticos no pueden atacar a ningún ciudadano sean o no personal de la Escuela Taller, porque sino lo único que conseguiremos es hartar a los vecinos/as, crear una indefensión entre la ciudadanía y contribuir a ensuciar más el termino «política» no exenta hoy de denotaciones negativas. Desde el Partido Socialista de Puertollano queremos pensar que estas actuaciones tienen un final.

Nota Informativa de los trabajadores de la Escuela Taller «Santo Voto»

Los siete trabajadores de la Escuela Taller «Santo Voto» de Puertollano

Las personas seleccionadas para configurar la dirección técnica y administrativa de la Escuela-Taller somos siete, cada una con una ideología diferente, con un pasado laboral distinto y con un objetivo de futuro común, que los chicos/as que participan en este proyecto se inserten laboral y socialmente y que se cumplan todos los criterios establecidos para este tipo de programas.

Este fin de semana nos ha sorprendido una nota de prensa del PP, en los medios de comunicación, la nota esta plagada de mentiras y descalificaciones personales hacia este equipo directivo. En si misma la nota es intolerable, poco respetuosa y democráticamente inaceptable. Queremos manifestar nuestra perplejidad ante las opiniones vertidas en el artículo ya que lesionan nuestro derecho al honor, a la propia imagen y a nuestra profesionalidad. No queremos pensar que el PP dentro de su viraje al centro, la estrategia que ha escogido es hacer manifestaciones públicas infravalorando los méritos de los ciudadanos/as indefensos.

Dice este grupo político que su objetivo es defender aquellos que no han tenido la opción de ocupar las plazas que nosotros ocupamos, pero se olvidan que nosotros también somos ciudadanos de Puertollano y que tenemos derecho a ocupar estos puestos de trabajo, independientemente de que la oposición haya estado o no en el tribunal, puesto que esto es una cuestión política que no nos atañe y ese debate se debe canalizar a través de los órganos políticos que correspondan.

Si el PP tiene datos claros y contundentes de la irregularidad del proceso debe hacerlos públicos pues no basta con afirmaciones injuriosas, con valoraciones públicas de méritos que desconoce y con actitudes claramente partidistas y obtusas.

Los trabajadores que constituimos la Escuela Taller queremos **denunciar públicamente** la intención deliberada del PP, de calumniar a ciudadanos/as cuyo único delito es trabajar por y para Puertollano. A ver si nos siguen con el ejemplo.

Opinión

Los artículos de opinión dirigidos a esta sección no deberán exceder de 1 folio mecanografiado a doble espacio y una cara, han de llegar debidamente identificados con firma, nombre, número del DNI, dirección y teléfono.

Por respeto a la pluralidad ORETANIA se compromete a aceptar aquellas réplicas, matizaciones, sugerencias o quejas que procedan de los lectores y sean de interés general, siempre que se ajusten al respeto que merecen las personas e instituciones.

Oretania

Año 1 - Número 15
2ª Quincena de
Diciembre - 1999

Dirección postal:

Oretania
Ave María, 11- 1ªA
Apartado de correos 10
13500 Puertollano

Gerente

M.J. Gallego Romo

Coordinación

J.C.G.

Redacción

Manoli Barragán

Delegación C. Real

Emilio de la Barreda

Colaboraciones

Miguel Ramón García, Mari Rodríguez Gómez, Raúl Menasalvas, José González Ortiz, María José Alañón, Luis Miguel Jurado, A. Díaz

email: oretania@teleline.es

Ecita:

Editorial

C&G

Tel.: 608 882230

Fax: 926 428893

Diseño y Maquetación:

Angel Moreno y

Almudena Martín

Publicidad:

Comunicación futuro

Tel.: 608 882230

Fax: 926 428893

Fotografías:

Archivos Gabinetes Prensa Ayuntamientos de Puertollano, Calzada de Calatrava, Almadén, Diputación Provincial, Asaja, Manoli Barragán, M.J. Gallego

Deposito: Legal:

CR-158-99

Carta a don José Bono Martínez, presidente de Castilla La Mancha.

El Palacio de Clavería, se hunde

La grandeza de un dignatario está en función de la herencia dejada a las generaciones futuras

CLARO BARBA MERINO.
Portavoz del Equipo de Gobierno
del Ayuntamiento de ALDEA DEL REY.

Ahora no recuerdo quién lo dijo, que el «hombre es víctima de sus palabras». Don José Bono Martínez, presidente de CLM, en campaña electoral y en su visita (de paso) a Aldea del Rey, en la plaza del Ayuntamiento, dijo: «No he dado nada a Aldea del Rey, a sus vecinos y vecinas, porque su Alcalde no me lo ha pedido». Estas palabras, que don José Bono nos espetó, inmerecidamente, en nuestra autoestima como gobernantes, al mismo tiempo que nos escandalizaron, pues entendemos que ciertas manifestaciones deberían ser prohibitivas en boca de tan alto dignatario.

Querido presidente: Aldea del Rey, una pequeña localidad de la provincia de Ciudad Real, distante unos 30 km. de la capital, y aunque algunos irresponsables y nada respetuosos con la historia han tratado de tergiversar y confundir, tiene la dignidad y grandeza de poseer en su término municipal dos grandiosos monumentos, El Sacro Convento Castillo de «Calatrava la Nueva» (Cerro del Alacranejo) y el Palacio de Clavería (en zona urbana). El primero de ellos, tanto la administración socialista como del Partido Popular (INEM), han destinado recursos a través de Escuelas Taller para su recuperación (se solicitará, orgánicamente, la Escuela Taller «Calatrava la Nueva - III»); respecto al segundo, el Palacio de Clavería, como en otro comentario de opinión se manifestó, «vive el sueño de los injustos». Actualmente, y habiendo sido declarado por la Consejería de Educación y Cultura monumento de interés cultural e histórico, se encuentra en un lamentable estado, próximo a la hecatombe o derrumbe total por inanición en cuanto a sensibilidad cultural e histórica de los responsables institucionales de la Junta de Comunidades.

¿Qué es el Palacio de Clavería?. Según la Crónica de la Orden de Calatrava, de fray Francisco de Rades y Andrada, una de las seis (la segunda) dignidades de la Orden. «La segunda Dignidad defta Ordé es la Clavería: y el oficio de Clauero es tener las llaves defta Orden: que fe entiende la guarda del Conuento, quádo refidian en el los Maestres y Caualleros: y afsi defta Dignidad tiene por Sello la Cruz de la Orden, con vna Traua y dos Llaues. Y ten en abfencia o falta del Comendador mayor, fucede

el Clauero en las cofas que diximos fer a cargo del Comendador mayor. Tiene defta Dignidad fu renta en las villas de Aldea del Rey y Miguelturra». Las vicisitudes del Palacio de Clavería han sido varias a lo largo de la historia.

Después de una insistencia continuada del Ayuntamiento de Aldea del Rey (el asunto colea desde hace ¡más de 10 años!) se culmina la tramitación del expediente, y en el D.O.C.M. nº. 17, de 4 de marzo de 1992, se publica el Decreto 17/1992, de 19 de febrero, por el que se declara bien de interés cultural, con la categoría de monumento el inmueble correspondiente al Palacio de la Clavería en Aldea del Rey (Ciudad Real). Lo firmó José Bono Martínez, siendo consejero de Educación y Cultura, Juan Sisinio Pérez Garzón. En ese decreto se detallan el objeto de la declaración (Palacio de Clavería) y el área de protección, todo ello comprendido dentro de la manzana 71.88.0, con la finalidad de prevenir su posible degradación estética. ¿Ha cumplido la Junta de Comunidades todas sus obligaciones y responsabilidades, simplemente, con la tramitación del expediente y publicación del decreto?. El más mínimo sentido común nos dice que no. Anteriormente, y durante la tramitación del expediente, y en escrito oficial remitido por el Director General de Cultura de la JCCLM, don Diego Peris Sánchez, al Alcalde de Aldea del Rey, en el punto tercero del mismo, se «Hace saber al Ayuntamiento de la localidad, que según el artº. 20 en relación con el artº. 11 de la Ley 16/85, de 25 de junio del Patrimonio Histórico Español, todas las obras que hayan de realizarse en el monumento objeto de esta incoación, cuya declaración se pretende o en su entorno propio, no podrán llevarse a cabo sin aprobación del proyecto correspondiente por la Dirección General de Cultura». Este escrito fue remitido con fecha 29 de diciembre de 1989. Allí se precisaban el objeto de declaración (parcelas 21 y 22) y el área de protección (parcelas 01, 02, 03, 04, 05, 06, 08, 09, 10, 11, 12, 13, 14, 15, 16, 17, 18, 19 y 20), correspondientes a la manzana 71.88.0, comprendida entre las calles Almagro, San Jorge, parcelas ubicadas a la izquierda de la calle de Palacio, limitándose en la parte posterior por la parcela 07 y otras.

Este palacio, según la bibliografía consultada, debió fundarlo, hacia el s. XVI, el Clauero don Fernando Fernández de Córdoba y Mendoza, también funda-

dor de la Universidad de Almagro, según heráldica de la fachada principal. También perteneció al Infante don Luis Antonio de Borbón, Cardenal-Arzobispo de Toledo, hijo de Felipe IV. Su último poseedor fue el pretendiente al trono de España, don Carlos Mº Isidro de Borbón, hermano de Fernando VII, bien que le fue expropiado en las guerras carlistas como consecuencia de aquella confrontación dinástica.

En un comunicado de prensa aparecido en LANZA (La Junta podría restaurar el Palacio de Clavería), el delegado de la Junta de Comunidades en Ciudad Real, don Anastasio López Ramírez, manifestó la disposición favorable de la Administración regional a restaurar el Palacio de Clavería, recordando que la Consejería de Educación y Cultura no puede iniciar ninguna actuación mientras el edificio no sea de «propiedad municipal». En aquella reunión el Alcalde de Aldea del Rey, Ramón Zamora, informó a todos los propietarios que les remitiría una propuesta de compra. El anterior Alcalde de Aldea del Rey, José Pinaglia, remitió sendos escritos tanto al consejero de Educación y Cultura, don Juan Sisinio Pérez Garzón (16.03.92), y a don José Bono Martínez (31.03.92 y 11.04.92), donde se les exponía la caótica situación del Palacio de Clavería («El Palacio de Clavería de esta localidad está en la UVI ...»). Se le recuerda al señor Bono el comienzo de este escrito: ¿Le han pedido los sucesivos Alcaldes de Aldea del Rey?. La Junta de Comunidades no puede eludir sus responsabilidades en asunto tan importante. ¿Qué más da que el Palacio de Clavería sea de titularidad municipal o de la Diputación Provincial (titularidad pública), si en éste último caso los aldeanos nos ahorraríamos, aproximadamente, unos 22 millones de pesetas?. La Diputación provincial durante el mandato del Partido Popular, siendo presidente de la misma don Jesús Garrido, y previo Dictamen de la Comisión Informativa de Hacienda, Contratación y Especial de Cuentas, inició el Expediente de Adquisición del «Palacio de Clavería» en Aldea del Rey, con la intención de que posteriormente fuese puesto a disposición de la Consejería de Educación y Cultura de la Junta de Comunidades para su restauración. Este expediente con las exigencias legales requeridas le fue comunicado al Ayuntamiento de Aldea del Rey el 28.02.97, viernes 13:16 por fax NO. 926255942. Es decir, la Diputación acordó iniciar trámites para



Palacio de Clavería. Aldea del Rey

adquirir el Palacio de Clavería sin coste alguno para los vecinos y vecinas de Aldea del Rey. Sin embargo, las elecciones municipales del 13J otorgaron los destinos de la Diputación provincial al PSOE durante los cuatro próximos años. Es aquí, con esta nueva situación política de la Diputación, donde el PSOE local debe de ejercer su ascendencia sobre sus compañeros y continuar así el expediente iniciado con el Partido Popular, que ya consiguió la construcción de una extraordinaria carretera - sin coste alguno para los aldeanos y aldeanas, 106 millones de pesetas - al otro monumento emblemático de Aldea del Rey, el Sacro Convento Castillo de «Calatrava la Nueva». Nosotros, el Equipo de Gobierno del P.P. en el Ayuntamiento de Aldea del Rey, estamos trabajando en esa dirección. Pero nos han llegado noticias muy intranquilizadoras al respecto. Según confidencias muy bien informadas, algún alcalde vecino y diputado provincial está interfiriendo en el sentido de que la Diputación no afronte el compromiso contraído con anterioridad durante el mandato del Partido Popular, para que se desentienda del Palacio de Clavería. Todos sabemos a quién nos estamos refiriendo. Como no deseamos dar crédito a lo que nos trasladan, pediríamos a ese alcalde-diputado mayor sensibilidad cultural e histórica, pues ¿qué culpa tenemos los aldeanos y aldeanas de que la Orden de Calatrava ubica-se en nuestra localidad estos grandiosos monumentos?. Si estamos en el buen camino de recuperar Calatrava la Nueva, ¿qué razón existe para no recuperar el Palacio de Clavería aunque también se encuentre en Aldea del Rey?. No nos lo perdonarían las generaciones futuras. La grandeza de la Política junto a las exigencias de la Cultura y de la Historia y de las Generaciones futuras deberían impedirnos ciertos comportamientos mezquinos.

Según una certificación expedida por Dº Mº José Rojas Sánchez, Secretaria del Ayuntamiento de Aldea del Rey, referida al Pleno Ordinario celebrado el 25 de febrero de 1993, en el punto CUARTO, se dice: «Finalmente este grupo del PSOE, que (sí) habría conseguido la titularidad del Palacio de Clavería, sin tener que endeudar al Ayuntamiento de la localidad,». El

Alcalde de Aldea del Rey, que en aquel momento era don José Pinaglia, tomó la palabra seguidamente para manifestar que según la «Consejería de Educación y Cultura, no se conceden ayudas para la adquisición en propiedad del Palacio. No obstante, animó a D. Santiago a que lo siguiera él y tendría el aplauso del Alcalde, sin distinguir la posición política que ocupa, ya que se trata de un bien para el pueblo de Aldea del Rey. A esto contestó D. Santiago diciendo que esos aplausos le ofenderían».

En vista de ello, el Grupo Municipal Popular del Ayuntamiento de Aldea del Rey, que sí consiguió el compromiso firme de la Diputación provincial para la adquisición del Palacio de Clavería, pediría a don Santiago - que no aplaudiría para que no se molestase - gestionase ante sus compañeros de la Diputación, del PSOE, acordasen conceder la subvención correspondiente de la misma y que el Palacio de Clavería pudiese ser de titularidad municipal, con lo que se matarían dos pájaros de un tiro, éste reseñado, y que la Junta de Comunidades afrontase de una vez por todas la restauración del monumento que según Decreto 17/1992, de 19 de febrero, declaró de interés cultural con la categoría de MONUMENTO.

Nosotros, el Equipo de Gobierno del P.P. del Ayuntamiento de Aldea del Rey, hemos iniciado el recorrido del camino; ahora, y sin dilaciones, corresponde también a otros (GMS local, don Nemesio de Lara, don José Bono, etc.) concluirlo. El Palacio de Clavería, señor Bono, «está en la UVI». De ustedes depende su fallecimiento o su reviviscencia. La terapia para la recuperación la inició el Partido Popular, corresponde ahora a otros galenos políticos el continuarla. Aplaudiremos si la recuperación se concreta, aunque la dirección de nuestros aplausos estaría prohibida en una sola dirección.

Mi querido Presidente, don José Bono Martínez, ¿se le pide o no se le pide desde Aldea del Rey?. No permita usted que seamos - todos - vituperados por las generaciones futuras. El Patrimonio Cultural e Histórico, su conservación, su recuperación, etc., no debe depender del color político de las administraciones públicas.

Un saludo afectuoso.

Juan Berenguel visitó Almadén

Juan Berenguel afirma que el desarrollo turístico de Almadén será un motor productivo importante a medio plazo



Josefa Babiano acompañando a Juan Berenguel en su recorrido por la localidad Almadenense

Oretania/Almadén

El desarrollo turístico de Almadén comienza a ser una realidad, y, en un futuro nada lejano, se va a poder comprobar como este sector será uno de los motores más importantes para la diversificación del tejido productivo de esta comarca. Esta ha sido la principal conclusión obtenida de la visita del director general de Turismo de la Junta de Comunidades de Castilla La Mancha, Juan Berenguel, tras recorrer todos y cada uno de los recursos turísticos de la localidad, a excepción de la Galería de Fozados, propiedad de Minas de Almadén, la cual no dio permiso para visitar este recinto.

La visita se inició con una reunión entre el director general de Turismo, la alcaldesa de Almadén, Josefa Babiano, y varios concejales. En esta reunión de trabajo se repasaron detenidamente los proyectos en marcha, las posibilidades de cada uno de los recursos turísticos, y como Almadén volverá a estar presente un año más en FITUR-2000.

Posteriormente se visitó el Castillo de Retamar, obra restaurada en colaboración con la Junta; se dio un paseo por diversas calles del casco histórico y antiguo de Almadén, que han sido especialmente acondicionadas, viéndose las gradillas, y contemplándose el conjunto de calles del casco antiguo, para, a continuación, visitar las obras de rehabilitación de la Plaza de Toros, también en colaboración con la Junta, que se encuentran en un estado muy avanzado, sobre todo en lo que a cubiertas se refiere.

Juan Berenguel mostró su sorpresa por la espectacularidad de este recinto taurino, e indicó que, sin ningún tipo de duda, se va a conver-

tir en el edificio emblemático no sólo de Almadén, sino de toda la comarca. Sobre el terreno se vio el contenido de las tres fases del proyecto. La visita concluyó en la Ermita de la Virgen de Fátima, recinto religioso que ha sido totalmente remodelado con fondos PRODER.

Tras el almuerzo, Juan Berenguel tuvo una reunión informal con la alcaldesa, varios concejales, técnicos del Ceder MonteSur y el presidente de la Asociación Comarcal de Empresarios, José Miguel Ubeda. En la reunión se explicó la repercusión del programa PRODER en Almadén.

De compromiso y silencios

El director general de Turismo pidió a los empresarios compromiso y colaboración con las inversiones y los proyectos que, desde la Junta, se están poniendo en marcha. La alcaldesa Josefa Babiano respondió a varias preguntas que se formularon, lamentando que Minas de Almadén haya dejado pasar la ocasión de rehabilitar parte de su patrimonio con los fondos que el PRODER disponía para la comarca, perdiéndose así por lo menos un año, que sin lugar a dudas será crucial para el desarrollo turístico de la comarca.

Los técnicos de MonteSur, por su parte, manifestaron que habían comunicado con la empresa y que ésta dio la llamada por respuesta. El representante empresarial pidió que continúe el apoyo de las instituciones para seguir avanzando en la consecución de los objetivos del desarrollo de la comarca. También fue criticado por los presentes el hecho de que Minas de Almadén no hubiese accedido a que Juan Berenguel pudiese visitar la Galería de Forzados.

La unanimidad presidió el pleno

Se amplía el plazo de obras de la primera fase de rehabilitación de la Plaza de Toros

Oretania/Almadén

La Corporación de Almadén aprobó por unanimidad en pleno extraordinario ampliar en tres meses el plazo de ejecución de la primera fase de las obras de rehabilitación de la Plaza de Toros, Monumento Nacional y único coso exagonal del mundo. Esta sesión, presidida por la alcaldesa Josefa Babiano, sirvió también para modificar el proyecto de obras de construcción de la Casa de la Juventud.

La Corporación Municipal de Almadén decidió de forma unánime prorrogar en tres meses más el plazo de ejecución de la primera fase de las obras de construcción de rehabilitación de la Plaza de Toros.

Este plazo de ejecución era inicialmente de 8 meses, pero el contratista Manuel Zamorano solicitó esta ampliación al haber surgido inconvenientes en la ejecución de las mismas que impiden su finalización dentro del plazo establecido. Tras examinar el infor-

me premio y con el dictamen favorable de la comisión informativa de Hacienda, se acordó conceder esta prórroga.

Del mismo modo, la Corporación municipal de Almadén decidió modificar el contrato de obras suscrito para la construcción de la Casa de la Juventud, cuyo precio inicial rondaba los 61 millones de pesetas, ampliándolo a unos 12 millones de pesetas más.

La modificación del contrato de obras, que se adjudicaron a la unión temporal de empresas formada por Gestagua SA y Fercaber SA, viene como consecuencia de causas técnicas imprevistas, lo que obliga a construir una planta más de lo inicialmente previsto.

Este pleno dio el visto bueno, por parte de socialistas, independientes y populares, a la modificación del contrato de servicios suscrito para la prestación de limpieza viaria, de edificios municipales y de parques y jardines, así como del

mantenimiento y reparación del alumbrado público y el de las instalaciones municipales. El contrato inicial de casi 70 millones de pesetas se aumenta en 5,3 millones de pesetas.

Por último, la Corporación municipal aprobó también por consenso la creación de la Comisión Especial de Cuentas para examinar, estudiar e informar las cuentas municipales del pasado año, que estará integrada por la alcaldesa, como presidenta de la misma, y por los miembros de la comisión informativa permanente de Hacienda, Polígono y Personal, con el fin de que todos los grupos políticos integrantes de la Corporación puedan participar en la misma.

Por otro lado, la Comisión Provincial de Patrimonio, reunida en la delegación provincial de Cultura, aprobó días atrás el proyecto correspondiente a la tercera fase de las obras de rehabilitación de esta emblemática Plaza de Toros de Almadén.

Almadén Cercano



Políticos y periodistas posaron juntos en la escalera del Hotel Doña Carlota

Oretania/Puertollano

El pasado día 15, miércoles, la corporación municipal del Ayuntamiento de Almadén se reunió en una comida con los periodistas de la provincia. Los salones del hotel Doña Carlota, fue el marco elegido para la celebración de esta comida, en la que estuvieron presentes, además del equipo de gobierno, los

concejales del P.P. y de ACIA.

Durante el transcurso de la misma, la alcaldesa de Almadén, Josefa Babiano, anunció que la plaza de toros, la única exagonal del mundo, será también una hospedería.

«Almadén está cerca, en el corazón de todos, como sentimiento, y físicamente a tres horas del puerto más cercano, una hora de Ciudad Real, a un paso

de Córdoba, y próxima a Extremadura y Portugal», con estas palabras, Babiano, resumió la cercanía de Almadén.

Los periodistas asistentes a la comida fueron obsequiados con productos típicos de la comarca de Almadén: miel, carne de venado envasada, polen y una selección de embutidos de la almadenense fábrica de embutidos Losimón.

Almadén estará presente en FITUR

Josefa Babiano afirma que «la Junta quiere que los municipios galardonados en los III Premios de Turismo regional estén presentes de forma destacada en el pabellón de Castilla La Mancha»



Jesús Barcenas, Clementina Díez de Baldeón y Josefa Babiano, en el stand de Monte Sur

Oretania/Almadén

La localidad de Almadén volverá a la Feria Internacional del Turismo (FITUR), tanto con espacio propio dentro del pabellón institucional de la Junta de Castilla La Mancha como integrante de MonteSur, asociación gestora de fondos PRODER en la comarca, que tendrá también representación en el «stand» de Paralelo 40, de fomento del turismo rural. Josefa Babiano, alcaldesa almadenense, afirma como la Junta quiere que los municipios galardonados en los III Premios de Turismo regional, Almadén en nombre de la provincia, estén presentes de forma importante en el pabellón de Castilla La Mancha.

La inquieta alcaldesa socialista de Almadén se muestra confiada en que la presencia de esta localidad y comarca se dejará notar con fuerza el próximo mes de enero del 2000 en FITUR de Madrid, como una forma más de seguir apostando por el turismo rural en la diversificación del tejido productivo de la zona.

Almadén fue galardonado

en los III Premios de Turismo de Castilla La Mancha, el pasado mes de mayo, como el municipio de la provincia de Ciudad Real que mejor labor de promoción de sus recursos turísticos había realizado durante el último año. De ahí que, como comunicara el director general de Turismo, Juan Berenguel, la pasada semana en su visita a Almadén, la Junta estaba muy interesada en que esta localidad y comarca, al igual que ocurre con otras de la región premiadas en esta Gala y en ediciones anteriores, muestren sus atractivos medioambientales, históricos, monumentales y turísticos en general, en el pabellón institucional de Castilla La Mancha.

Por este motivo, el Ayuntamiento de Almadén va a realizar una tirada especial de miles de trípticos de la campaña «Almadén, cercano», y reproducirá también varios miles de carteles de esta misma campaña, que reflejan de forma artística tanto la torre árabe del Castillo de Retamar como una vista panorámica de la localidad.

Estos se repartirán en la Feria Internacional, junto a otro

nuevo cartel encargado por el consistorio almadenense, el cual también bajo el lema «Almadén, cercano», servirá para promocionar las excelencias turísticas de esta hermosa localidad, cabecera de comarca.

Además de su presencia en el pabellón de Castilla La Mancha, la también diputada del Congreso por la provincia ciudadrealeña, Josefa Babiano, comentó que Almadén estará presente en el «stand» de Paralelo 40, como integrante de la Asociación para el desarrollo de la comarca MonteSur, un pabellón que ella visitó acompañando a la vicepresidenta de MonteSur y a otros alcaldes de la comarca la pasada edición.

Josefa Babiano confía además en que la Diputación guarde, por su parte, un espacio destacado en su expositor del presente año para FITUR a la comarca de Almadén, como hizo en ediciones anteriores, bien exponiendo la cartelería y folletos de «Almadén, cercano» y «Montesur, armonía natural» entre sus atractivos provinciales, o de otra manera que estime el organismo provincial.

León Triviño se ha entrevistado con el presidente de la Agrupación Local de Empresarios

Alternativas de comunicaciones

Oretania/C. Real

La Cámara de Comercio de Ciudad Real va a solicitar a la Escuela de Ingenieros de Caminos la elaboración de un estudio de posibles alternativas de comunicaciones en la comarca de Almadén, según el compromiso alcanzado entre el presidente de la Cámara, Juan Antonio León Triviño y el de la Asociación Comarcal de Empresarios de Almadén, José Manuel Ubeda, que ha estado acompañado del miembro del Pleno de la Cámara por esa comarca, Aureliano Rodríguez.

León Triviño y los representantes de Almadén han hecho un repaso de la situación de la infraestructuras en aquella zona de la provincia, en la que actualmente exis-

ten varios proyectos importantes de comunicaciones.

Por otra parte, en esta entrevista, que ha tenido más de una hora de duración, se ha analizado la situación por que la que atraviesan los comerciantes del mercado de abastos de la localidad y la búsqueda de posibles soluciones.

La Cámara de Comercio ha impulsado la reciente firma del ayuntamiento de Almadén con el Centro Europeo de Empresas e Innovación (CEEI), para desarrollar las posibilidades empresariales de la zona.

Juan Antonio León ha adelantado a Ubeda y Rodríguez que próximamente se desplazará a Almadén para visitar a la alcaldesa y seguir manteniendo reuniones para solucionar los problemas de Almadén.

Conferencias sobre el cancer de mama y el sida

Oretania/Almadén

La prevención del cáncer de mama y el conocimiento de casos reales de afectadas que han logrado superar la enfermedad fue el tema de la conferencia impartida en Almadén por María Teresa Espinosa, miembro de la Asociación de Mujeres Masectomizadas (AMUMA) de la provincia de Ciudad Real. La Casa de Cultura acogió también una charla sobre el SIDA.

Decenas de mujeres almadenenses asistieron a la conferencia sobre cáncer de mama que tuvo lugar en la Casa de Cultura y donde se conocieron las experiencias vividas por algunas masectomizadas, las cuales dejaron claro como hoy en día el cáncer de mama no es sinónimo de muerte si se

coge a tiempo y se realiza una labor preventiva al respecto.

Esta charla fue organizada por la concejalía de la Mujer de Almadén conjuntamente con la delegación provincial de Sanidad de la Junta con el fin de sensibilizar al colectivo femenino de la importancia del tema para que tomen conciencia.

Por otro lado, la concejalía de Juventud organizó una charla sobre el SIDA dirigida a jóvenes, Asociaciones de Padres de Alumnos, alumnos de los Institutos de Secundaria de la localidad (Pablo Ruiz Picasso y Mercurio). En ésta se habló de las medidas preventivas y de la repercusión en el mundo de esta pandemia, así como de los avances médicos actuales para intentar ganar la partida.

Homenaje a Daniel Naharro

O.A.

El peón de buitrones, Daniel Naharro Campos, fue homenajeado el sábado 4 de diciembre, festividad de Santa Bárbara, Patrona de la Minería. La Corporación Municipal de Almadén, con la alcaldesa Josefa Babiano al frente, le entregaron una placa en el Salón de Plenos por su labor y entrega a la minería, ya que Naharro, entraña-

ble pensionista, sufre una enfermedad laboral como consecuencia de su trabajo en los altos hornos.

Tras el homenaje a Daniel Naharro, al que también se invitó a las distintas asociaciones locales, toda la comitiva municipal y social se dirigió a la plaza de Waldo Ferrer para realizar una ofrenda floral en el Monumento al Minero.

La Bodega del Cacho



A
L
M
O
D
O
V
A
R

C/ CIMADEVILLA, 16
TEL.: 926 484029

AÑO 2000

UN RETO POR CONSEGUIR

GRACIAS A TU CONFIANZA
Y COLABORACIÓN ALCANZAREMOS
LA PROVINCIA QUE TODOS DESEAMOS



DIPUTACIÓN PROVINCIAL
DE CIUDAD REAL

FELIZ NAVIDAD

La admisión de proyectos PRODER terminó el 2 de noviembre

Rutas Medioambientales y Feria de productos



Productos típicos de la comarca de Almadén

Oretania/Chillón

La Asociación para el Desarrollo de la Comarca de Almadén, MonteSur, aprobó los últimos proyectos en materia de valorización del patrimonio municipal, medioambiental, histórico y urbanístico, así como de mejora del sector agroalimentario. Este programa de gestión de fondos PRODER se cerró el pasado 2 de noviembre habiendo aprobado estas iniciativas y otras de carácter turístico y formativo.

Para valorizar el patrimonio municipal, histórico y urbanístico, se subvencionará la publicación de un libro sobre la Historia de Guadalmez, con unas 280.000 pesetas, en el cual se recopilará la documentación histórica existente sobre el municipio, desde sus orígenes hasta el siglo XX, y su presentación para su divulgación más allá de los confines de MonteSur, según explicó la gerente Maribel Covisa.

Igualmente, subvencionará con algo más de un millón de pesetas un Plan de Ordenación Municipal de Guadalmez a fin de que su desarrollo sea coherente y guarde el sabor autóctono actual. El equipamiento del Salón Sociocultural de Saceruela recibirá una subvención de 625.000 pesetas, con lo que tendrá capacidad para albergar cualquier evento sociocultural, proyecto que traerá consigo la dinamización cultural de la localidad.

Al embellecimiento de Chillón (sede del CEDER de MonteSur) en su acceso desde la carretera de Extremadura, la Junta directiva de esta Asociación aprobó más de 7,5 millones de pesetas de subvención, que servirán para habilitar una zona de ocio y esparcimiento, que permita en el futuro el disfrute de los habitantes. Así se construirá un paseo que será embellecido con farolas, bancos, papeleras y se plantarán árboles.

El proyecto de restauración de la Fuente de Peñarroya

de Almadenejos, que data de 1706, y el embellecimiento de su entorno estará subvencionado con unos 2,6 millones de pesetas. Esta iniciativa municipal comprende crear un entorno propicio para el ocio y turismo rural con zonas bien delimitadas de barbacoas, mesas, papeleras, aparcamientos, etc.

En esta reunión se aprobaron otros proyectos que afectan al sector medioambiental y agroalimentario. Así se aprobó un Programa de Gestión de Recursos Naturales de la Comarca MonteSur, que englobará recursos forestales e hídricos, Zonas de Especial Protección de Aves, mapas de erosión, etc. destinándose unos 7,4 millones a tal efecto.

Como explicaba la gerente Maribel Covisa, MonteSur quiere instaurar, gracias a una subvención de un millón de pesetas, una Feria de Productos Locales de la Mancomunidad de Municipios de los Ríos Esteras, Valdeazogues y Alcuña, para dar a conocer los productos agroalimentarios, artesanales, etc, a fin de unificar las inquietudes relacionadas con la valorización del patrimonio rural y dar a conocer a la población sus potencialidades.

Además se acordó subvencionar, con unos 8,6 millones, un proyecto que sacará adelante una sala de fileteado, de envasado y fábrica de embutidos frescos y despacho de veterinaria,

Siguiendo con otros proyectos similares aprobados en reuniones anteriores relativos a varios municipios, se dio el visto bueno y una subvención global de 4,5 millones a la iniciativa de crear un inventario de vías pecuarias y caminos públicos en Agudo, Chillón, Saceruela y Alamillo; así como se subvenciona con 1,1 millones la publicación de una guía de rutas medioambientales de la Comarca, tanto de senderismo, cicloturismo y rutas a caballo, incorporando planos, descripción detallada, etc.

Una salida laboral a los desempleados de la comarca

Agricultura Ecológica, Viverismo y Trabajos Forestales, Guías Turísticas, Especialistas en el cuidado de enfermos de Alzheimer y Floricultura

Oretania/Chillón

La Asociación para el desarrollo de la Comarca de Almadén MonteSur organizará cinco cursos de Agricultura Ecológica, Viverismo y Trabajos Forestales, de Guías Turísticas, de Especialistas en el cuidado de enfermos de Alzheimer y otro de Floricultor.

El Curso de Agricultura ecológica en la comarca MonteSur consiste en la realización de un curso para formar a la población dedicada a dicha actividad sobre la conveniencia del empleo de la agricultura tradicional, respetuosa con el medio ambiente, y para concienciar al agricultor de la importancia de la preservación del medio, tanto para la continuidad de la producción agraria como para la conservación de especies animales y vegetales, especialmente las consecuencias a que podría dar lugar el empleo de distintos fertilizantes.

También se pretende formar a los agricultores en la práctica de técnicas de cultivo ecológico, respetuoso con el medio ambiente, y capacitarles para que sustituyan los abonos químicos por otros orgánicos. MonteSur aprobó una subvención de casi 1,2 millones de pesetas para la realización del curso.

La Asociación para el desarrollo de la Comarca de Almadén organizará además otro curso de Viverismo y Trabajos Forestales, en el que se pretende la realización de un curso específico sobre trabajos como poda, entresaca, aprovechamiento granadero mediante monta-

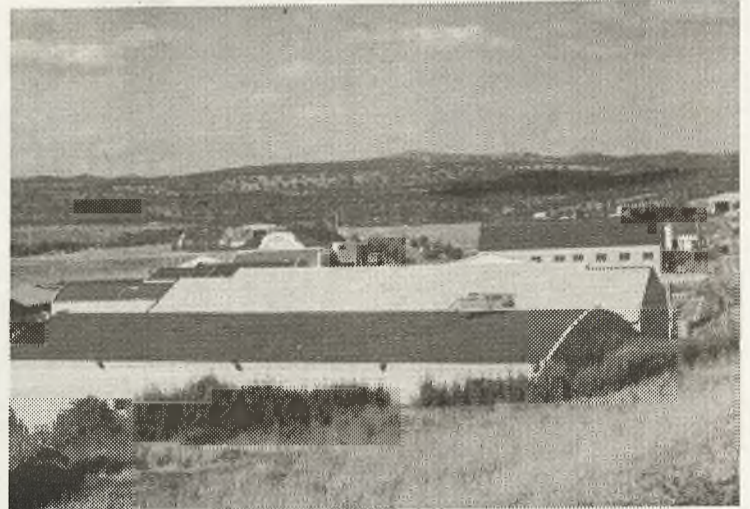

Polígono Industrial

nera, caza, leña, micología, etc. La realización de este curso persigue formar a un grupo de quince desempleados en las técnicas forestales a pie de monte, en viveros y en los fenómenos naturales que afectan a las masas forestales. Para este curso se aprobó en MonteSur una subvención de 3,4 millones de pesetas.

La Asociación MonteSur organizará además un Curso de Guías Turísticas, dirigido a desempleados, y el objetivo fundamental es que éstos conozcan y sean capaces de desarrollar la tarea de un informador y guía turístico: Identificar y analizar las principales fuentes de información; formar un completo fondo de documentación, estudiar las necesidades de información y atención, que demanda un turista aplicando las técnicas de calidad y atención al cliente.

Otro objetivo del curso es que los guías sean capaces de organizar paquetes o viajes turísticos combinados, susceptibles de ser comercializados en la comarca, y estar preparado para conocer la estructura del mercado turístico. A este proyecto se destinarán casi 2,9 millones de fondos PRODER.

Además se programará otro curso de especialistas en el cuidado de enfermos de Alzheimer, dedicado a la formación de personas que pretendan desarrollar su labor en el cuidado de personas aquejadas por esta enfermedad. Este curso posibilitará una salida profesional para el gran número de personas con algún tipo de formación en Geriátrica que existe en la comarca para que cuenten con más posibilidades de inserción laboral, cuya situación actual es de paro laboral. La Asociación destina casi 2,9 millones de pesetas.

Por último, MonteSur organizará un quinto curso de floricultor, cuyo objetivo principal consiste en aplicar las técnicas culturales específicas de los principales cultivos de flor cortada, así como recolectar la producción, acondicionarla y conservarla. Asimismo, se pretende la formación especializada en floricultura, especialmente para el colectivo femenino, al objeto de diversificar la economía comarcal y posibilitar su autoempleo.

acn system

Centros de Formación

PONEMOS EL FUTURO A TU ALCANCE

**CURSOS INFORMÁTICA
DISEÑO GRÁFICO
GESTIÓN EMPRESARIAL
CURSOS DE APOYO**

**CURSOS FORMEM
GRATUITOS
TRABAJADORES**

Avda. 1º de Mayo nº 1A - Entreplanta - 13500 Puertollano
Tel.: 926 440065 - Móvil: 617 955392



FELICES FIESTAS



AYUNTAMIENTO
DE ALMADÉN



Junta de Comunidades de
Castilla-La Mancha

Almadén
cercaño



LA UNIVERSIDAD DE CASTILLA-LA MANCHA

Felicita la Navidad y el Nuevo Año a todos los ciudadanos, y muy especialmente a aquellas empresas e instituciones que colaboran en la formación práctica de los alumnos y que, por tanto, apuestan por el progreso de nuestra región.

- Abima 2 s.l.**
Aceites Pina S.A.
Aceites Toledo S.A.
Adecco
Africama
Agencia Inmobiliaria Gomez-Torres
Agrícola Conservera Malpica
Aguas y Servicios de Talavera
AJUSA
Alameda del Júcar S.A.
Albacerámica
Albaproa
Alcaraz y Casis Asesores
Alcatel España S.A.
Aldeas Infantiles S.O.S.
Alfyr S.A.
Ambulancias UTE
Aquagest
Arcos Hermanos S.A.
ARCRU S.L.
Argandoña Asesores S.L.
Asamblea de Cooperación por la Paz
Asesoría Moñino
Asesoría Vicente e Hijos
Asland
Asociación «Acoral»
Asociación Aspadece
Asociación Cultural de Sordos de Cuenca
A. de Empresarios Campollano (ADECA)
Asociación Familiares Enfermos de Alzheimer
Asociación Gitana «Sastipen Tali»
Asociación Instituto Desarrollo Comunitario
Asociación Jóvenes Empresarios Albacete
Asociación Madres contra la Droga «Luz»
Asociación Minusválidos Roosevelt
Asociación Pro-Salud Mental «Vivir»
Asociación Utopía
ASPRONA
Asymeco
Audiencia Provincial de Ciudad Real
Automoción Internacional S.A.
Axon Ingeniería y Desarrollo de Software
Ayuntamiento de Alcázar de San Juan
Ayuntamiento de Almadén
Ayuntamiento de Almansa
Ayuntamiento de Argamasilla de Calatrava
Ayuntamiento de Balazote
Ayuntamiento de Bolaños
Ayuntamiento de Casas de Ves
Ayuntamiento de Cuenca
Ayuntamiento de Chinchilla
Ayuntamiento de Daimiel
Ayuntamiento de Elche de la Sierra
Ayuntamiento de Fuentealbilla
Ayuntamiento de Hellín
Ayuntamiento de Herencia
Ayuntamiento de Hoya Gonzalo
Ayuntamiento de La Gineta
Ayuntamiento de La Roda
Ayuntamiento de Madrid
Ayuntamiento de Madrigueras
Ayuntamiento de Manzanares
Ayuntamiento de Miguelurra
Ayuntamiento de Mora
Ayuntamiento de Ontur
Ayuntamiento de Pedro Muñoz
Ayuntamiento de Piedrabuena
Ayuntamiento de Puertollano
Ayuntamiento de Tarancón
Ayuntamiento de Tarazona de la Mancha
Ayuntamiento de Valdeganda
Ayuntamiento de Valdepeñas
Ayuntamiento de Villacañas
Ayuntamiento de Villamalea
Ayuntamiento de Villanueva de los Infantes
Ayuntamiento de Villarrobledo
Ayuntamiento de Villarrubia de los Ojos
- Ayuntamiento de Villatoya**
Azulejos Fempa S.L.
Baltransa
Banco Central Hispanoamericano
Banco Zaragoza
Bankinter
Bisucrai S.L.
Bodegas Félix Solís S.A.
Boehringer Ingelheim España
C.R.D.O. Queso Manchego
C. Regional Selección y Reproducción Animal
Cabanes S.L.
Caja Murcia
Caja Madrid
Caja Rural Cuenca
Caja Rural de Toledo
Caja Castilla-La Mancha (Albacete)
Caja Castilla-La Mancha (Cuenca)
Cámara de Comercio e Industria Cuenca
Cáritas
Carnes Toledo S.A.
Cartera Ambiental S.A.
Castilla Energía S.L.
CC.OO.
CECAM (Conf. de Empresarios de CLM)
Ceder La Manchuela
Centro Control de Semillas
Centro Investigación Agraria Dehesón
Centro Investigación del Champiñón
Centro Mejora Agraria «Chaparrillo»
Centro Regional Apícola
Centro Recuperación de Minusválidos Físicos (Ab)
Centro Regional Apícola
Ceramicas P.C.L. S.L.
Citibank
Cocemfe
Colegio Oficial de Dipl. en Trabajo Social CL
Colegio Oficial Ing. Agrónomos de Levante
Colegio Oficial Ing. Técnicos Industriales AB
Coloniales Rico
Comagra de Congelación
Comercial Cabanes
Comercial Metalúrgica Albacetense
Compañía Nacional de Comercio
Complejo Hospitalario de Albacete
Conaco
Consejería de Bienestar Social
Construcciones Conca S.L.
Construcciones Dalpa S.A.
Construcciones Frando S.A.
Construcciones Pinta S.L.
Construcciones Simón y Castillo
Construcciones Villarejo S.A.
Construcciones y Excavaciones V. Alcudia
Constructora San José
Cooperativa Hortícola «La Moraleja»
Cooperativa Industrial Baramag
Cooperativa Nuestro Padre Jesús del Perdón
Courseware S.L.
Cruz Roja Española
Curiel y Díaz
Curtido Serpiel S.A.
Delaviuda
Delegación Provincial de Estadística (Albacete)
Deutsche Bank
Diario Lanza
Diputación Provincial de Albacete
Diputación Provincial de Cuenca
Distribuciones Cuartero
ELCOGAS S.A.
Electrogas
Elsamex S.A.
Emergencia Ciudad Real
Empresa Constructora De Ávila y Soler S.L.
- Empresa Eléctrica de Córdoba S.A.**
Empresa Mixta de Aguas S.A.
Empresa Nacional Carbinifera del Sur
ENECO
Enrique Cuartero Martínez
Erosmer Ibérica
Estación de Viticultura y Enología
Estación seguimiento maquinaria agrícola
Estudio de Arquitectura Juan Salcedo
Estudio de Arquitectura 3 A 3 S.L.
Estudio de Arquitectura José Chávarri Colón
Estudio de Arquitectura Juan Ramón Vindel
Eulen
EURHIDRA
Exclusivas y Representaciones Albacete
Extransa
Extremadura y Técnicas Mineras S.L.
Extruidos del Aluminio
Fagor (Servicio Técnico)
Faster Ibérica E.T.T. S.A.
Francisco Javier García Simal
Feamcu
Federación Asociación Vecinos Cuenca
Federación Municipios y Provincias CLM
Federación Empresarial Toledana
Fertiberia S.A.
Fitoma S.L.
Forlasa
Fragaservi
Fricuena S.A.
Fundación Ayuda a Drogodependientes
Galmueble
Gayual Albacete
Geidur S.L.
Gescove C.B.
Gestión de Productos Informáticos S.L.
Gestión Integral de Desarrollo Urbano
Gobersan
Gonzal Gestión T.T.
Grupauto Albacete
Grupo Cineo
Grupo Ofimática S.L.
Herca S.A.
Honesta Manzanegue
Hormigones Campollano
Hormigones Campollano S.A.
Hospital Parapléjicos de Toledo
Hospital General de Albacete
I.E.S. Al-Basit
I.E.S. Bachiller Sabuco
I.E.S. Cristóbal Pérez Pastor
I.E.S. Federico García Lorca
I.E.S. Fernando de los Ríos
I.E.S. Pedro Mercedes
I.E.S. Ramón y Cajal
Iberdrola
Imagen Line S.A.
Incarlop S.A.
Industrial Alimentarias Madrigal S.A.
Industrias Cármicas de Talavera
Industrias Higuera S.A.
Industrias Lácteas Ferrón
Industrias Molina-Peinado
INSALUD
Instalaciones D.C.D. S.L.
Instalaciones Industriales Miguel Trapero S.L.
Intereuropea de Trabajo Temporal
Inverliance
Invercapital Mancha
Inypsa
J.R. Suarez Monedero S.L.
Jamones La Viña S.A.
Juan Fco. López Moreno
La Preferida S.A.
Laboratorio Agrario Regional
Laboratorio de Parasitología y Fitopatología
Laboratorio Pecuario Provincial
- Laboratorio Pecuario Regional**
Laborman Trabajo Temporal S.A.
Liberment C.B.
Lualdo S.L.
Lucca Cuccolini
Mª Teresa Silva Melgarejo
Macru S.A.
MAI S.A.
Mantequeras Arias
Manuel Virgos S.L.
Manufacturas Sánchez Flor
Mapfre Mutualidad de Seguros
Mecanova Tecnología y Sistemas
Messa La Mancha
Minas de Almadén y Arrayanes
Mopemar S.L.
Mutua Universal
Mutua Pelayo
Navidul S.A.
Netvision S.L.
Nuestra Señora de La Paz
Omsa Alimentación
Pañalon
Par Ingenieros y Constructores S.L.
Patronato de Promoción Económica
Picazo Navarro S.A.
Pimad S.A.
Pina S.A.
Policía Local de Cuenca (Acción Social)
Precon S.A.
Prefabricados La Jara
Productos Infirm
Promedia Informática Albacete C.B.
Queserías Artesanas
R.B. Asesores Albacete
Refrigeración Vidal S.L.
Repsol Petróleo
Repsol Química
Residencia Geriátrica Alameda
Residencia Mayores Consejería B. Social
Ródénas y Rivera
Rosa Mª García Maldonado «Gas Instalaciones»
SAT San José
Scrubber 2000
Select
Serasisten
Serbel S.L.
Serindra de Cuenca S.L.
Serpime S.L.
Serrano y Telju
Servicios Brisa Castilla-La Mancha
Servipack
Sevelar S.A.
Síemens S.A.
Sociedad de Gestión de Recursos Urbanos
Sociedad Valenciana de Servicios a la Construcción
Suministros Informáticos Albacete S.A.L.
Talauto S.A.
Tavera Brokers Correduría de Seguros S.A.
TC-Consultores S.L.
Tecom Servicios Albacete
Thomson Televisión Española
Tolsa Hogar
Torredwayne S.L.
Transportes Carrión
Transportes Carrión S.A.
Tudor
U.G.T.-F.S.P.
Unilever España S.A./FaberGé
Uralita Obra Civil S.A.
Uralitas Sistemas de Tuberías S.A.
Urbazo S.A.
Vías y Construcciones S.A.
Vinícola de Tomelloso
Vinos Avilés y Alonso S.A.

Feliz 2000



"Han fracasado algunas respuestas, pero siguen planteadas las preguntas"

(Octavio Paz, después de la caída del muro de Berlín)



Santiago Moreno González

Delegado de la Junta de Comunidades de Castilla-La Mancha en Ciudad Real

Un año más, nos disponemos a celebrar las Navidades y, con ellas, a estrenar nuevas agendas y calendarios con páginas y fechas llenas de esperanzas e ilusiones. Los amigos y la familia serán insustituibles para compartir la alegría y los placeres de una mesa más repleta de lo habitual. La Misa del Gallo y las uvas de Nochevieja, nos harán recordar a quienes ya no están con nosotros pero perviven inseparables en nuestras vivencias y sentimientos más íntimos. Hasta aquí todo se inscribe en el ámbito de lo normal, de lo cotidiano y previsible.

Sin embargo, en esta ocasión, todos percibimos que es un

poco diferente. Lo que se acerca no es un simple cambio de año, sino un cambio de centuria y de milenio; algo simbólico que, a pesar de ser una convención que solo interesa a una parte de la Humanidad, nos hace sentir como privilegiados testigos de un acontecimiento casi mágico que nos tiene más alterados que de costumbre.

El siglo que acaba y el que comienza sirven desde hace meses como excusa para un incesante bombardeo de mensajes ligados, venga o no a cuento, a la cifra cabalística del dos mil, aunque, por suerte para nosotros, en España gozamos de cierta inmunización tras la vacuna que para todos nosotros supuso la experiencia de aquel 1992, cuando ya vivimos algo parecido.

Por eso soy de los que creen que el cambio de año, de

La Solidaridad, una apuesta para el Futuro

siglo y de milenio hay que relativizarlo, hasta reconducirlo a la dimensión tradicional de cualquier Navidad, de los cotidianos, de lo habitual. Y para alejarme —siquiera sea por unos momentos— del tan temido y dramatizado "efecto 2000", me van a permitir que las reflexiones que exponga en este artículo graviten sobre otra celebración, festejada hace poco más de mes y medio, pero ya olvidada en medio del alud de noticias que alimentan en cascada los medios de comunicación, tan dados a vendernos cada día como algo de la máxima trascendencia para nuestras vidas, acontecimientos relegados al silencio tan solo unas horas después.

El pasado 8 de noviembre, la capital de la Alemania reunificada conmemoraba con una gran fiesta el décimo aniversario de la caída del muro, erigido en el verano de 1962. La imagen de los berlineses encaramados a la tapia que la ya desaparecida RDA había levantado para impedir más huidas al lado occidental de la ciudad, aún permanece impresa en nuestra memoria y nos basta con cerrar los ojos para revivirla. Esa foto, junto a la de Vaclav Havel aclamado por la multitud en Praga o la de los cadáveres del matrimonio Ceaucescu, forman hoy parte de nuestro registro colectivo y nos sirven para recordar el vertiginoso otoño de 1989, cuando todo parecía posible.

En poco más de tres meses, el entramado que los ejércitos soviéticos habían impuesto desde 1945 en los países ocupados se iba al suelo con ines-

perado estrépito; el aparente granito cayó como si se tratara de cartón piedra.

En esta ocasión, el mensaje que la vieja Europa lanzaba al mundo entero, era el de la libertad, el de la ilusión de ganar para todos un espacio de igualdad en el que el esfuerzo colectivo y la colaboración de los Estados sustituyera al enfrentamiento estéril de la "guerra fría", hasta transformar un orden mundial injusto en otro basado en la solidaridad y el respeto a los derechos que a toda persona corresponden.

Diez años después, el sentimiento de esperanza que recorría Europa ha desaparecido y las ilusiones colectivas han vuelto a su lugar, a las postales navideñas, sepultadas entre los deseos individuales de satisfacer necesidades más perentorias.

Hoy asistimos al triunfo de la "sociedad de mercado", a esos procesos llamados de "globalización", que seguramente quiere decir que los grandes poderes económicos pueden succionar recursos a cualquier país con los que comerciar desde cualquier parte del globo. Se pueden talar bosques, esquilmar los mares, contaminar aires y aguas para fabricar productos rentables que no sabemos muy bien si necesitamos para algo más que para consumirlos, comprar las costas y, pronto, hasta el agua que siempre ha sido de todos. Se pueden comprar balones en Europa y América cosidos por niños y niñas afganos que debían estar en sus escuelas. Cientos de millones de seres humanos mueren cada año

de hambre, mientras los países del llamado mundo "desarrollado" destruyen alimentos excedentarios y cada familia del mundo "civilizado" llena diariamente sus bolsas de basura con la comida sobrante.

Y sin embargo, los apóstoles del dios mercado nos quieren seguir vendiendo que debemos tener tranquilas nuestras conciencias, que no debemos hacer nada, que la mano invisible ya se encargará de corregir las desigualdades generadas por sus negocios entre quienes nacieron iguales. Son los neoliberales, excelentes vendedores del modelo "éxito personal" que sonrientes exhiben equipados de privatizaciones y desregulaciones. Su mercado ha traído mayor distancia entre pobres y ricos, y una economía basada en la especulación sobre valores que, según dicen, valen miles de millones de dólares, y que es capaz de hacer temblar a Estados y gobiernos cualquier mañana de tormenta bursátil en Wall Street.

Como decía Octavio Paz, con la dictadura del proletariado no se halló la solución, pero es evidente que el remedio que quieren aplicarnos ha demostrado ya sus limitaciones. Una vez superada la amenaza del gran hermano de "1984" de Orwell, tenemos la ineludible obligación de proponer nuevas respuestas antes de que nos conviertan en personajes del "mundo feliz" de Huxley.

¡ Ojalá que el nuevo año, sin perder de nuevo un siglo y sin tardar un milenio, sea el de las respuestas solidarias ¡

Dr. Moisés Corrales Rodríguez

**CARNET DE CONDUCIR
PERMISOS DE ARMAS**

CONSULTA DE PSICOLOGÍA

Avda. 1º de Mayo, 34
Tel.: 926 410907

**HORARIO
9 A 2
16,30 A 21**

1ºB



Su
concesionario
Citroën en
Puertollano



Hijos de Florencio Muñoz

ESTAMOS A SU DISPOSICIÓN EN:
Ctra. Puertollano-Argamasilla, km.5

Tels.: 926 477340
926 477341
Fax.: 926 478091

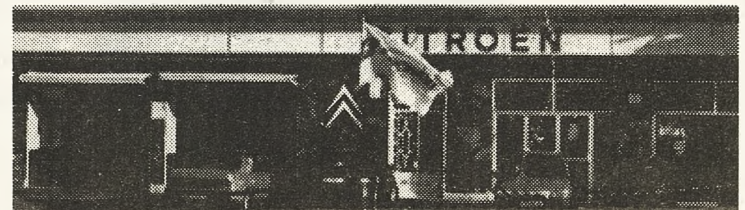



Que el nuevo milenio venga cargado de venturas para todos



Josefa Babiano
Alcaldesa de Almadén

Como os decía en el artículo de la edición anterior en esta misma revista, los puertollaneros y almadenenses tenemos un particular modo de ver y sentir el futuro.

Es verdad que somos fruto de un mismo esfuerzo, pasión y entrega al trabajo. En estos días, todos nos reunimos con visitantes y familiares para hacer balance de lo que ha sido el año que dejamos atrás con la intención de encarar el que viene con ilusión. A la vuelta de la esquina no sólo tenemos un nuevo año sino estreno de milenio.

A todos los habitantes de las comarcas de Puertollano y Almadén, os deseo un milenio cargado de venturas tanto para vosotros como para vuestros descendientes, esperando que todos nuestros sueños se hagan realidad.

Como sé que ahora hay más tiempo libre en estos días, os invito a todos a conocernos mejor, a visitarnos. A que conozcáis nuestras bellezas arquitectónicas y monumentales, así como las medioambientales: la torre del

Castillo de Retamar, que aparece ante vuestros ojos cuando avistáis este pueblo; la Plaza de Toros, Monumento Nacional único en el mundo, que se construyó durante el siglo XVIII por los propios trabajadores de la mina, que estamos rehabilitando, y que será referencia comarcal turística en el milenio que llega.

Nuestra Escuela de Minas, también en obras, que pronto albergará un gran e interesante Museo de la Minería, y desde donde podréis observar la entrada a la cárcel de Forzados.

Os invito a que conozcáis nuestros senderos y rico medio ambiente, este olor a naturaleza que impregna cada esquina de Almadén, nuestra bulliciosa y alegre hostelería, la gastronomía tan peculiar que tenemos, la amabilidad y calidez de los y las almadenenses.

Podría extenderme mucho más, haciendo un balance de lo que ha sido el año 99, que significó mucho para los almadenenses en el reconocimiento de esta comarca como lugar de destino turístico, pero sé que, en estos días, no queda mucho tiempo para leer, así que mejor ser breve.

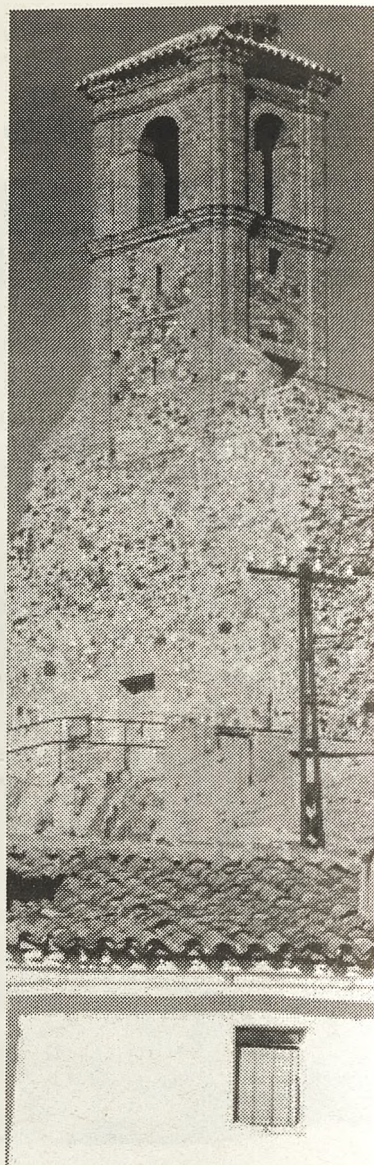

Mi abrazo cálido, con el deseo de poder saludaros en vuestro viaje a esta hermosa localidad que es Almadén.

IMPORTANTE
No habrá recogida de basuras
las noches del 24 y 25 de diciembre
NO SAQUEN LA BASURA
A LA CALLE



AYUDANOS
A MEJORAR
EL SERVICIO



Calzada 1999, un año intenso marcado por la mejora de infraestructuras y la generación de empleo



Francisco Espinosa Espinosa

Francisco Espinosa, alcalde de Calzada de Calatrava

Cerramos un año intenso para Calzada. Un año en el que los calzadeños han vuelto a dar su confianza al equipo que lidero, lo cual no tengo por menos que agradecer desde la responsabilidad política.

Haciendo un balance sobre 1999, decir que ha sido un año caracterizado por la renovación de infraestructuras, la lucha contra el desempleo y el trabajo continuado en servicios sociales y por la solidaridad, en la búsqueda del bienestar para todos los calzadeños. Este Ayuntamiento quiere que el milenio que se inicia en enero sirva para continuar realizando políticas encaminadas a la generación de

empleo.

Generar empleo como en el 99, un ejercicio en el que cerca de 200 trabajadores de nuestro pueblo se han beneficiado de los diferentes planes de empleo que se han desarrollado a lo largo de estos doce meses. Estos trabajadores han contribuido a tener nuestras calles mejor pavimentadas, a arreglar los consultorios médicos pedáneos, a suprimir barreras arquitectónicas para hacer la vida más agradable a discapacitados y ancianos. También en trabajos de mejora y ampliación de la red de saneamiento y de finalización de la urbanización de la zona de viviendas de promoción pública y de mejora de nuestras zonas verdes.

Las mejoras en el Merca-

do Municipal de Calzada las realizamos, del mismo modo, con el ánimo de contribuir a generar empleo o mantener el existente. Así nuestro Mercado Municipal luce en todo su esplendor desde el pasado agosto tras la importante remodelación llevada a cabo, gracias al gran esfuerzo económico de este consistorio junto a la Junta de Comunidades y Diputación Provincial.

Otras infraestructuras también se mejoraron este año. Así, se confirmó que la Iglesia Parroquial verá en el 2000 restaurada su techumbre y campanario, símbolo entrañable de todo calzadeño y punto de atracción religiosa y monumental para los turistas. Unas obras éstas posibles por el inicio de otras fundamentales, como son las de la nueva conducción entre el embalse de Fresneda y la zona regable de Los Mirones.

Y más de 30 kilómetros de caminos de nuestro término municipal han sido acondicionados para que los agricultores

puedan desarrollar mejor su trabajo. Además de concluir la segunda fase de renovación de la red de agua potable.

Y si en el aspecto social, destinamos un millón de pesetas del presupuesto municipal a ayudar a países del Tercer Mundo, es decir a aquéllos que atraviesan más dificultades económicas que nosotros, en el ámbito cultural resultó el 99 un año histórico, porque nuestro pueblo fue escenario de la presentación de tres libros relacionados con sus habitantes, costumbres e historia, como fueron «Calzada Penitente. Pasos, cofrades y Cofradías», de Enrique Herrera y Juan Zapata, con lo que quedó demostrado que la Semana Santa de Calzada ya tiene quien le escriba; el libro de Sevilla Lozano «Arancha, un drama en la ría» y el de Andrés Mejía «Calzada. Historia de la Villa del Campo de Calatrava».

Y, sobre todo, porque un hijo de esta tierra y calzadeño universal, Pedro Almodóvar, al-

canzó los máximos honores cinematográficos de Europa en los festivales de Cannes y Berlín, y confiamos en que pronto esta racha se vea compensada con más galardones en los Goya y Oscar.

Pero el 99, fue también un ejercicio en el que asistimos a acontecimientos no tan agradables, como el fallecimiento de calzadeños y calzadeñas queridos, a los que llevamos en el recuerdo.

También hubiésemos querido que el subteniente de la Guardia Civil de Calzada hubiera podido entregar el mando a su relevo y que no se redujeran los efectivos, pero no pudo ser así pese a los esfuerzos de este Ayuntamiento para evitar la reducción o al arreglar la Casa Cuartel hace dos años.

En fin, poco más. Sólo desear a los calzadeños y a quienes nos visiten estos días entrañables, unas felices fiestas y una próspera entrada de milenio.

Mercado de Abastos de Calzada de Calatrava

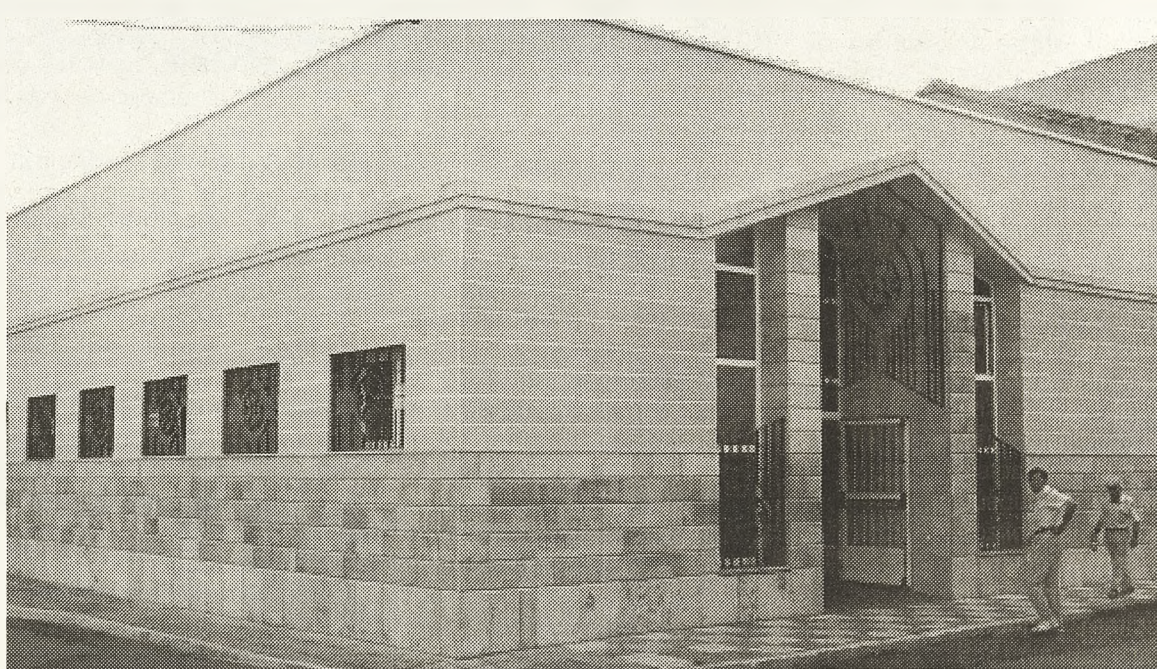

VISITA NUESTRA EXPOSICIÓN



ANCAMÖBEL®
FABRICA DE MUEBLES DE COCINA

La Calidad hecha diseño

Poligono Industrial «El Cabezuelo II»
13440 Argamasilla de Calatrava
Telf.: 926 477999 y 926 442508
Fax: 926 478255



Los juguetes de los niños deben ser de acuerdo a su edad y seguros

Saber comprar en Navidad

Llega la Navidad y con ella, los villancicos, las luces de brillante colorido, los belenes y los arboles, y por su puesto las compras navideñas. Cada vez son más las personas que consideran que estas fiestas se han convertido en el boom de los grandes almacenes. La publicidad en radio, prensa y televisión hacen hervir nuestro afán consumista, necesitamos comprar y realizarlo en abundancia.

M. Barragán

Las ofertas, la publicidad y la «locura» de las fiestas pueden inducirnos a comprar cosas innecesarias. Para evitar estos atropellos, anualmente las Oficinas de Municipales de Información al Consumidor elaboran unos folletos donde se recogen una serie de advertencias y consejos prácticos para que, también en las compras los ciudadanos puedan disfrutar de unas felices fiestas.

Lo principal, según la OMIC, es elaborar una lista previa de acuerdo con las necesidades y el presupuesto. Comparar las calidades y los precios, que el producto esté correctamente envasado y etiquetado. En el caso de adquirir productos congelados, el arcóncongelador debe estar a un mínimo de -16º C, sin que los alimentos sobrepasen la línea de carga. Asimismo, debemos exigir el ticket de compra o la factura. Y sobre todo, no esperar a las fechas críticas, dejarlo todo para el último momento puede suponer llevarse cualquier cosa a cualquier precio, además de los nervios, los apretones o las carreras de última hora.

Las campañas navideñas de información al consumidor han contribuido en el aspecto de la adquisición de alimentos y bebidas, los ciudadanos poseen una mayor información y saben cómo, dónde y cuando adquirir los productos típicos, según informan desde la OMIC. Sin embargo, en el tema de los juguetes, todavía siguen existiendo lagunas y muchos padres compran a ciegas, sin pensar que el juego es fundamental para el desarrollo personal del niño. Por eso, desde estas líneas les ofrecemos unas recomendaciones a tener en cuenta a la hora de comprar.

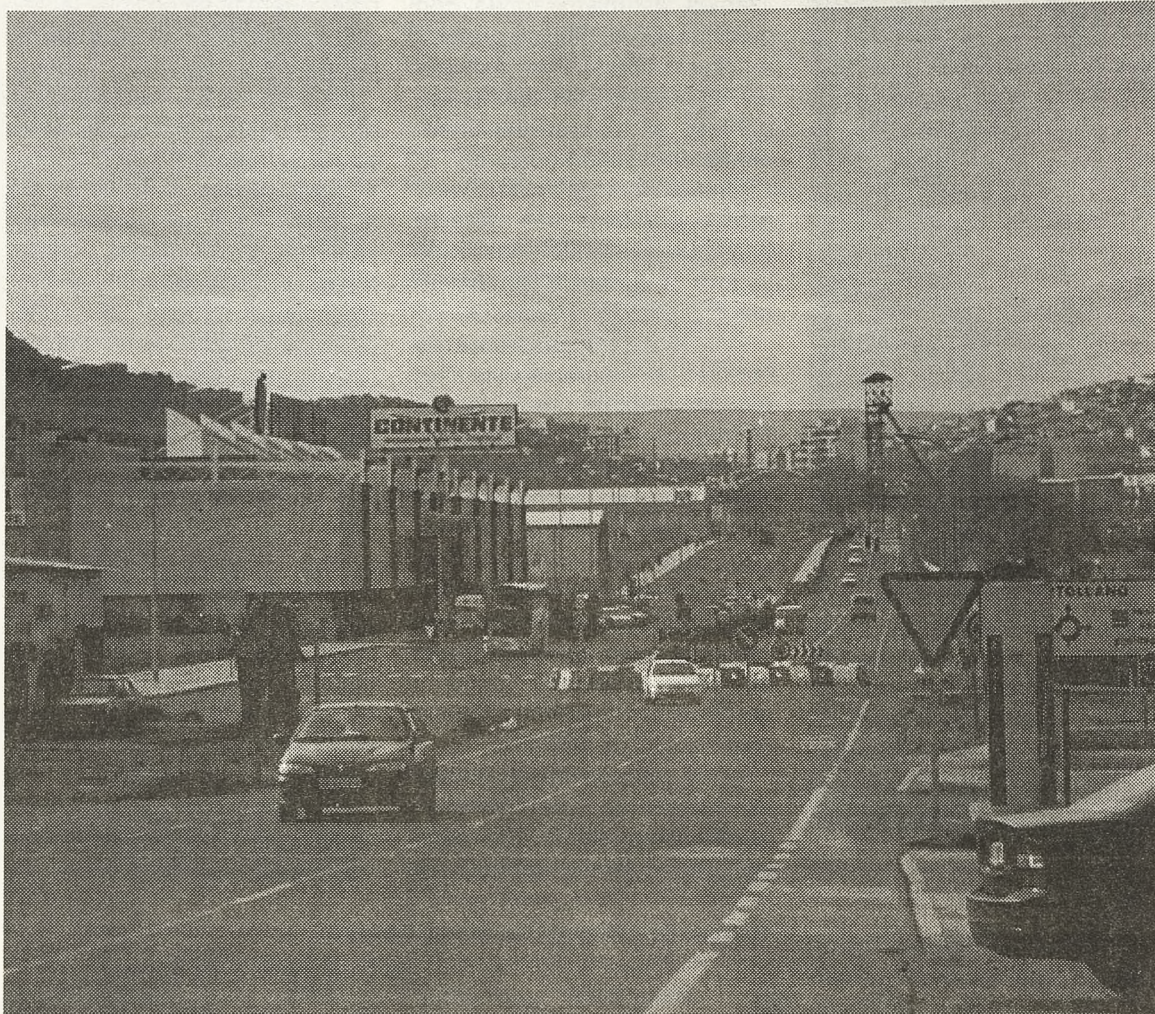

Entrada a Puertollano por la N-420 dirección Ciudad Real, al fondo castillete Santa María.

Juguetes

En estas fechas es mucha la variedad de juguetes objeto de consumo que están sujetos a fuertes campañas y estrategias publicitarias, especialmente agresivas, siendo los niños sus destinatarios finales. Para paliar los efectos de la publicidad es precisa la educación consumerista, que capacite a los pequeños a afrontar con acierto sus decisiones de consumidor. Esta educación pasará por demostrarles que es posible jugar sin juguetes y que no siempre es necesario comprarlos, también se pueden construir.

Antes de dirigirnos a cualquier tienda o centro comercial, conviene establecer unos criterios de elección, que nos. En primer lugar debemos ser conscien-

tes que la función principal y esencial del juguete es la de ayudar al niño a satisfacer su gran necesidad de explorar, crear, inventar e imaginar. Facilitar el desarrollo de las aptitudes físicas y mentales, estimular el interés y aprendizaje de diversas, actividades sociales, y proporcionar placer y diversión. Muchos padres caen en el error de comprar el juguete que a ellos les gusta, o que les hubiera gustado tener en su infancia, olvidando las preferencias de sus hijos.

La edad de los niños es otro aspecto fundamental a la hora de adquirir un juguete. Así, los más adecuados para bebés serán aquellos que despierten sus sentidos, con música y movimiento. De uno a dos años los niños empiezan a andar y les convienen juguetes de

empujar y arrastrar, como triciclos y vehículos de pedales, también juegos de piezas grandes de madera, de enroscar y desenroscar y muñecos de trapo.

De dos a tres años el niño se interesa por las imágenes y los cuentos, les convienen rompecabezas de piezas grandes y libros para colorear. Así como, triciclos y cochecitos que estimulen su movimiento. De tres a seis años, prefieren todos los juegos que imiten a los adultos, construcciones, de oficios, utensilios de ama de casa y libros para recortar y colorear. De seis a nueve años les interesa los juegos de conocimiento, puzzles, juguetes teledirigidos y bicicletas. Mientras que los mayores de nueve años se decantan por lo deportes, los juegos de habilidad creativos, libros, etc.

Jugar Seguro

Además del criterio pedagógico de los juguetes, es capital que tengamos presente la seguridad de los mismos. Cuando usted compra un juguete quiere que sea divertido y recreativo, pero sobre todo seguro. Las nuevas medidas de seguridad se incluyeron en la legislación de todos los países de la Comunidad Europea a principios de 1990, a fin de asegurar la libre circulación de juguetes seguros dentro de la Comunidad. La marca CE es una garantía de seguridad, teniendo en cuenta el comportamiento normal de los niños y que los juguetes se utilizan en la forma prevista. Esto quiere decir que un juego de química adecuado para niños de 10 años no debería ponerse en manos de uno de 3.

Para alcanzar los niveles de seguridad requeridos, los fabricantes del gremio tendrían seguir unas directrices básicas. En este sentido, los juguetes deberán estar hechos con materiales que no ardan fácilmente, o sean tóxicos. Si contienen tubos, barras o palancas es imprescindible que dispongan de una protección adecuadas, y si contienen goznes no presenten peligro para los dedos.

Los juguetes que se puedan llevar a la boca y contengan lengüetas, bolas y otras partes móviles (como silbatos, armónicas, sonajeros) se construirán de forma que las partes móviles no puedan salir. Las piezas desmontables grandes impedirán que los niños puedan introducirse en la boca. Asimismo, las bicicletas tendrán un cubrecadenas adecuado y los triciclos y coches serán estables e incluirán un freno de seguridad. Por último, los juguetes deberán ser sólidos y resistentes y no se romperán fácilmente.

C E S P A

Polígono Sepes. Ctra. Calzada km. 2,800
Tlf.: 926 411835
13500 PUERTOLLANO

Concesionaria del Servicio Municipal de
Limpiezas viarias y Recogidas de Basuras

Les desea Felices Fiestas





Eduardo Martínez concejal de urbanismo

A las puertas del siglo XXI

calidad, sobre el comportamiento social y, en suma, sobre nuestra calidad de vida en general.

Personalmente entiendo y sostengo que el grado de madurez y el nivel de adelanto de un país, de una región, de una comarca o de una ciudad, se detectan principalmente en sus pequeñas obras y en su buen funcionamiento que en otras obras faraónicas con inversiones archimillonarias, más en el cuidado y mantenimiento de lo ya hecho y en su buen funcionamiento que en su implantación.

Pero cuando nuestra ciudad parece haber superado con éxito las incertidumbres provo-

cadas en la última década, por las periódicas convulsiones de la industria y los caprichos del clima a través de la sequía, sigue siendo evidente nuestra urgente necesidad de una nueva articulación de las comunicaciones por carretera que se ha convertido en la nota discordante. El retraso en su ejecución puede suponer un retroceso relativo, y posiblemente absoluto, de nuevas inversiones, de las posibilidades de desarrollo, de la igualdad de oportunidades, de la competitividad y acceso a un nivel homogéneo de calidad de vida.

Hace ya años que muchas voces claman denunciando la situación precaria y to-

talmente inadecuada de las comunicaciones por carretera de nuestra ciudad, respecto a las demandas y necesidades actuales de los usuarios. Voces que no han encontrado eco entre los responsables ministeriales, esgrimiendo argumentos tales como que la prioridad de las inversiones no abarcaba a Puertollano, o que los recursos económicos son limitados, pero es nuestra obligación y responsabilidad insistir con otros argumentos que consideramos cargados de razón, y entre ellos, en especial, una mayor eficacia de este modo de transporte favoreciendo la vertebración y cohesión territorial.

«Nos acercamos a un final de siglo, que al mismo tiempo es final y principio de milenio. En este sentido somos una generación privilegiada. Pero al mismo tiempo, ese privilegio supone una gran responsabilidad, pues en cierta forma somos depositarios de una herencia que hemos de justificar ante la historia y, sobre todo, ante las generaciones que nos han de suceder en el disfrute y gestión de esta herencia.»

Vladimir de Semir

Eduardo Martínez López
Portavoz Grupo Municipal Socialista
Concejal de Urbanismo

Este año el periódico **Oretania** me ofrece la posibilidad de asomarme a sus páginas para realizar un breve comentario. Es difícil en unas pocas líneas resaltar una larga, frenética y emocionante andadura. Sobre la mesa los viejos papeles, recortes de prensa a los que el tiempo ya ha robado el protagonismo, es la historia del año 1999, rico en éxitos y adversidades, plétórico de triunfos y jalonado de obstáculos colectivos e individuales que en su mayoría estarán ya felizmente superados.

Convencido estoy que habrá articulistas y cronistas de este periódico que recordaran los logros y demandas políticas que la izquierda y la derecha realizaron para mejorar nuestra ciudad, Pero es muy posible que, en el balance de los años que rodearon el cambio de siglo, el estado de nuestras comunicaciones, AVE, aeropuerto, autovía sean un referente permanente en cualquier análisis. Por ello quisiera en este artículo, mirar desde esta perspectiva, cuando se hace más evidente el tránsito entre el pasado y el futuro.

A las puertas del siglo XXI, recordando una vez más el tópico del milenio, parece oportuno reflexionar sobre el papel que ejercen los grandes ejes de comunicación. Autovías y autopistas constituyen una malla que cubre el territorio, actuando a manera de red que permite circular el flujo sanguíneo. Esta imagen tal vez no sea rigurosa, pero ilustra la importancia de estas vías, que contribuyen de forma decisiva a que la economía, el desarrollo, la accesibilidad y, en suma, la sociedad, alcancen un equilibrio territorial.

No cabe duda de que en las dos décadas pasadas nuestra ciudad ha cambiado radicalmente, y la aplicación de políticas sociales ha demostrado el impacto positivo sobre nuestras calles, casas, parques y jardines, sobre la economía local, sobre la dotación de servicios culturales o deportivos de

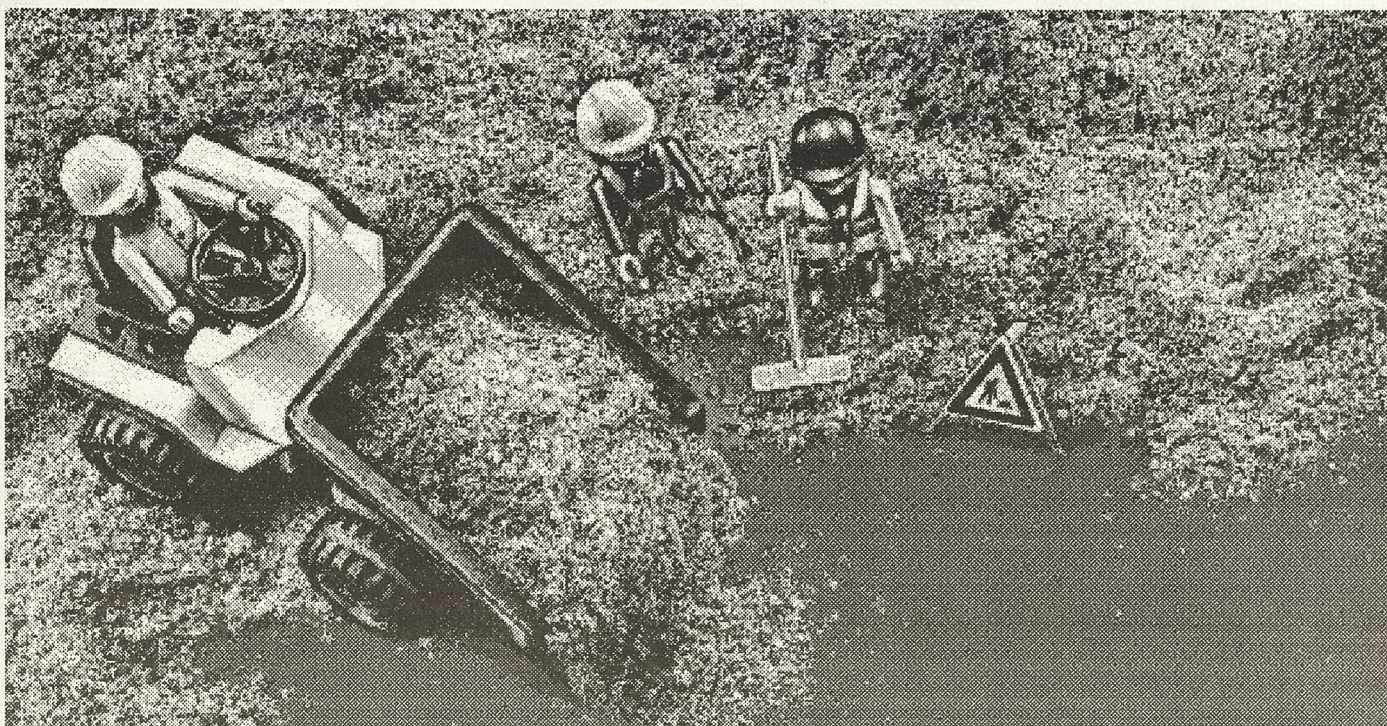

Abónate en Video Chus a Vía Estrella y no pagues hasta abril del 2000. Y además, esta navidad Vía Digital te regala 3 juguetes.

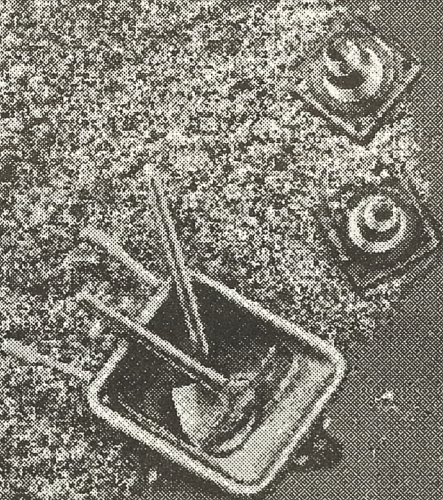

VIDEO CHUS
c/ Velez, 3
13500 Puertollano (Ciudad Real)
Tel. 926 43 16 38



Instalación y antena gratuitas

Programa de promoción de la Vía Digital en el mes de diciembre del 1999 con el objetivo de dar a conocer a los usuarios de la Vía Digital la posibilidad de acceder a los servicios de la Vía Digital. El programa de promoción de la Vía Digital en el mes de diciembre del 1999 con el objetivo de dar a conocer a los usuarios de la Vía Digital la posibilidad de acceder a los servicios de la Vía Digital. El programa de promoción de la Vía Digital en el mes de diciembre del 1999 con el objetivo de dar a conocer a los usuarios de la Vía Digital la posibilidad de acceder a los servicios de la Vía Digital.



Aurora o la Fuerza del «Sino»

Rafael Castellanos Solana

Resulta muy duro ver morir a una persona que has querido, desangrándose en el suelo, sin poder hacer nada por ella. Nada que no sea ver como la vida se le va yendo poco a poco y vas notando como, lentamente, se le van cerrando sus ojos y, con ella, irse al garete todo lo que has compartido o todo lo que has tenido en común. Se llamaba Aurora, como el alba del día, y la conocí muy joven, con quince años (hasta en eso fue temprana, mejor para mí). Ambos acabábamos de comenzar el B.U.P. y coincidimos en el mismo curso. Si he ser sincero, tengo que decir que, jamás, me hubiera enamorado a esa edad. Me veía demasiado joven, acaso muy niño, para saber llevar una relación de pareja. Pero, la mayoría de las veces, las cosas no son como uno las piensa o las organiza. Hay que ir dejando al tiempo, ese algo que todo lo cura, haciendo de las suyas para que todo surja como tiene que surgir. No caben, por más que queramos, más vueltas. La conocí, como digo, el primer día de B.U.P., exactamente en el descanso de la primera clase. Estábamos en el pasillo, hablando con nuestros respectivos amigos, y de pronto sentí como me miraba. Levanté la cabeza e hice lo mismo. Por un momento, nos quedamos mirando mutua y fijamente a los ojos; me pareció estar mirando al Cielo. Eran los sus ojos, azules y grandes, muy grandes, de esos que ves de venir desde lejos y, que cuando los miras fijamente, hay que decirse: "¡Macho, no seas maricón y ve por ella, que merece la pena!". Igual que si hubiera estado en el limbo, se me pasó un rato sin enterarme de nada, hasta que alguien me asestó un codazo en mi brazo derecho que me obligó a bajar a la tierra: "¡Vamos, machote, que te quedas embozado con cualquier cosa!". No supe reaccionar y comencé a andar de-



Vista de Argamasilla de Calatrava

trás de mis compañeros, pero sin quitar la mirada de ella que me seguía mirando también. Si es verdad lo que decía mi abuela sobre que hay veces que comemos más con los ojos que con la boca, estoy seguro que, ambos, nos estábamos dando mordiscos por todo el cuerpo en ese momento. Entramos en clase y nos sentamos todos en nuestro pupitre correspondiente. Yo, que siempre me gustaba pasar desapercibido, escogí las últimas filas mientras ella, pude observar, se sentó de las primeras. Por mi posición, no podía dejar de mirarla, aunque fuese la espalda, pero ella, de vez en cuando, miraba hacia atrás y me buscaba con los ojos. Aquello ya me dio que pensar y, durante esa hora de clase, ni escuchaba al educador porque me encontraba nuevamente en el limbo de los justos. Recuerdo que, una de las veces que ella miró para mí, el profesor dejó de explicar los logaritmos para preguntarle cuál era el interés de mirar tanto para atrás. Ella no supo reaccionar y debió ponerse colorada porque yo, desde mi pupitre, podía verla nerviosa. ¡Bah! – Pensé- Sus nervios son

por la situación ante la clase.

Hasta la hora de salir, estuvimos toda la mañana compartiendo miradas y un simple ¡hola! Cuando coincidimos en la cafetería del insti a la hora del bocata. A las dos sonó la sirena que daba fin a las clases hasta el día siguiente. Salimos del ateneo y la perdí entre la gente. Nervios por la situación. A mis ojos solamente les faltó salirse de su órbita para buscarla entre todo el barullo. Por fin, a lo lejos, la pude ver. Me hice paso entre la gente, la empujaba, la pisaba, corría entre ella y cuando llegué a la puerta de salida, la vi besando a otro chico que la subió a un coche rojo para perderse en el horizonte. ¡Mierda! – Grité. ¿Por qué? ¿Por qué no habré hablado con ella por lo menos? Solo por haber hablado con ella hubiera entregado mi vida entera. ¡Dios mío! La conocía unas pocas horas y algo en mi interior me estaba atormentando porque me gustaba. Apenas ese día comí, salí con mis amigos y, lo que es peor, no pude dormir más que un par de horas que se fueron repartiendo durante toda la noche. Por eso, a la mañana siguiente an-

tes de las 8.30 horas ya estaba en la puerta del instituto, aguardando cola. La gente empezó a llegar y, como no, también mis amigos. ¡Qué mala cara traes, amigo Rafalín! ¿Es que, acaso, no has dormido bien? ¿Eh, chiquitín? Lo que más me molestaba no era el choteo de los colegas sino que no pude quitarme de la cabeza la terrible idea de que me arrebataran a aquella chica que me había dado en toda la diana. Fue en este momento cuando citando al Rey de Roma, apareció ella que descendía de otro coche, esta vez blanco, no sin antes haber besado al conductor del mismo. Otro chico diferente al del día anterior. ¿Cómo puede ser? ¿Qué coño pasa con esta tía? – pensaba yo -. Entramos a clase dispuestos a comenzar el día con un sermón de gramática, cuando, bendita fuese la hora, el jefe de estudios nos confirma que el profesor no podía venir por motivos que explicó, pero que no me importaban en absoluto. ¡Bien! Esta es la mía – pensé -. Me fui hacia ella sin pensármelo dos veces y me puse enfrente. ¡Hola! ¿Te importaría que, durante esta hora,

hablásemos? Creo que su dócil cuerpo, tan salvaje todavía, se quedó sin sangre. Lo digo porque la cara se le puso colorada, colorada, como si estuviera recién cocida. ¡Vale! –balbució ella, tan nerviosa (o más) como yo -. Nos fuimos a la escalera, empezamos a hablar, compartimos algunas miradas y, al fin, comprendimos que nos queríamos, a pesar de los dos chicos que la recogieron y la trajeron al instituto. Eran sus dos hermanos. ¡Qué jilipollas fui al pensar mal de ella!. Empezamos a quedar los fines de semana; íbamos aquí o allí, ora solos, ora con nuestros correspondientes amigos en pandilla. Pero nuestro amor fue tan grande cada día que llegó un momento en el que comprendimos que no podíamos pasar ya el uno sin el otro. Claro que no os vayáis a creer que todo fue un camino de rosas. Bueno, en realidad, sí. Porque como todo buen camino de rosas, había pinchos, es decir, teníamos también nuestros días malos. Tampoco había que ponernos como modelo ejemplar. Pero nuestro amor y cariño, eran más fuertes que todas las discusiones juntas. Hasta la que nos duró todo un fin de semana, por mi culpa, claro está.

Así se nos fue pasando el tiempo y, cuando nos dimos cuenta, teníamos ya los veinte años cada uno. Bueno, debo decir a estas alturas, que solamente soy dos días más viejo que ella, por tanto celebramos ambos cumpleaños el día de en medio, para no discutir. Nuestra pasión por el teatro, por los conciertos de música y por viajar para conocer sitios nuevos, nos llevó a los dieciocho, a sacarnos el "carné" de conducir para ver todas esas cosas que antes citaba. Ninguno de los dos, aunque esté mal decirlo, conducíamos mal del todo, pero somos personas con virtudes, defectos y, sobre todo, fallos humanos como cualquiera. Digo esto por la mala pasada que me



**FENIX
SEGURIDAD
PRIVADA S.A.**

VIGILANTES DE SEGURIDAD
SERVICIOS CINEGETICOS
GUARDAS DE CAZA Y CAMPO

Delegación para Castilla-La Mancha:

Tel: 926 431926 - Móvil: 629 023938
C/ Aduana, 50 - 2ºC
13500 Puertollano

Central:

Comandante Molina, 10-A, 2ºL
02005 Albacete

ANGEL RECIO
BICICLETAS Y RECAMBIO

FELIZ 2000

C/ Asdrubal, 2
Tlf.: 926 412451
Puertollano

tenía reservada el destino, hado, sino o como cojones se llame. Permitánme este vocabulario pero cuando se pierde a la persona que ha compartido tantas cosas con uno, ese uno no puede creer ya en nada y, quizá, blasfemando en arameo me sienta un poco mejor.

Durante todos esos años que compartimos juntos conocimos a mucha gente, buena y mala como en todas partes, que nos enseñaron cosas tan buenas o tan malas como la vida misma. Entre las buenas, las ganas de vivir la vida con alguien a quien quieres de verdad, sin importarte como sea esa persona o como deje de ser. Máxime cuando llevábamos conociéndonos tanto tiempo. También, nos enseñaron a respetarnos mutuamente, a saber escuchar a la pareja y a vivir la vida muy intensamente. Las malas cosas que conocimos, mejor no haber conocido ni siquiera al que nos las enseñó. Entre ellas, el abuso del alcohol y las drogas. En cuanto a lo primero, puedo decir que fuimos capaces, los dos, de salir de ese mal trago, nunca mejor dicho, porque hubo un momento en el que dependíamos tanto de la botella que, a poco más, nos hubiera sobrevenido una úlcera sangrante en el estómago que nos hubiéramos ido, más pronto que tarde, para el otro barrio. Lástima que de lo otro no pueda decir lo mismo. Para nuestra desgracia, mejor dicho, para la mía, fue lo que me dejó sin ella. ¡Maldita sea la hora!

Todo comenzó una nochevieja en la que habíamos decidido pasarla con unos primos suyos que vinieron de fuera aquellas Navidades. A simple vista, parecían chicos formales. Incluso llegué a depositar toda mi confianza en ellos por cuanto ya los conocía de años anteriores. Compramos los preparativos previos para pasar la fiesta en un viejo solar que tenían mis futuros suegros, si bien tampoco compramos mucho debido a que era costumbre salir, sobre las cuatro de la mañana, a las discotecas y disco-bares para mover un poco el esqueleto. Teníamos convenido juntarnos después de las uvas

en casa de Aurora y partir, desde allí, al solar de la familia. Así lo hicimos y tras felicitar a todo el mundo la entrada del nuevo año, fuímonos hacia allí celebrando con gran alegría la fiesta. Llegamos, brindamos, nos felicitamos y comenzamos a derrochar el líquido elemento, elementalmente con grados de alcohol. Tras varias copas creo que a todos nos brillaban los ojos; ese brillo que indica manifestamente que no estás borracho, pero sí ese que te eleva el espíritu a los más grandilocuentes extremos. Ella estaba hermosa, sus ojos, como digo, le brillaban sobremanera. Me miró y la miré. Sentimos el deseo de besarnos, de acariciarnos, de fundirnos en un solo cuerpo. Nos retiramos a donde nadie nos pudiera ver. A un sitio oscuro. La noche estaba serena, tranquila, despejada. No había ningún ruido. Solamente la música lejana de los discos compactos sonando en nuestra fiesta. Como el solar estaba a las afueras y estábamos en medio del campo, la empujé hacia un gran almendro que había por allí e hicimos el amor allí mismo. Podíamos sentir el relente frío de la noche en nuestros cuerpos, sus pechos se me escapaban entre las manos. Lo mismo puedo decir de sus muslos, que se me escapaban entre mis manos y mis caderas llenos de frío, de fuego, de tantas cosas que sentimos entrambos, yo que sé. Se nos hizo tarde y nos volvimos para el solar. Jamás lo hubiéramos hecho. Allí estaban sus parientes, junto con sus novias, chutándose caballo, heroína, cocaína, o la mierda que compraron esa misma tarde. Pensé morirme. Podía aguantarle a una persona cualquier cosa. Cualquier cosa menos que se drogase. No entendía nunca muy bien porque la gente, se pinchaba o porqué, simplemente, tenía que fumar o esnifar. Había otros medios para alcanzar la felicidad sin tener que recurrir a las drogas. Pero aquella noche, maldita sea aquella noche, fue para mí todo distinto. Todavía me encontraba con el punto de los cubatas que nos habíamos tomado antes. A pesar de haber estado un buen rato

con mi novia al frío, seguían corriendo por mis venas los vasos de JB, DYC y BALLENTINES. Los parientes me ofrecieron y rehusé su ofrecimiento. Pero volvíeron a hacerlo un par de veces más y no supe ya decir que no. ¿Porqué? Supongo que sería porque el NO es de cobardes y ¡ojalá lo hubiera sido toda mi vida! Ella tampoco quería que lo hiciera, nunca me había visto así, y comprendía su postura, pero ya no sé si fue por el dichoso no, si fue por hacerme el valiente o por lo que fuera, pero de hecho lo probé. Y lo hice un par de veces solamente. En pequeñas dosis, eso sí, porque temí que el efecto de unir alcohol-droga droga-alcohol fuese fatídico y acabásemos todos, por mi culpa, en peores situaciones. Cuando note que la fermentación de ambas drogas me hicieran efecto, solamente noté en mi cuerpo un malestar generalizado que, por suerte para mí, acabó en un simple dolor que cabeza que me duró bastante rato. Deje de beber por unos momentos y noté que mi novia me miraba de una forma muy extraña, como nunca, acaso, lo hubiera hecho. Me fui hacia ella y comenzamos a hablar. ¿Porqué lo has hecho Rafa? Tú siempre has estado en contra de los que lo han hecho, nunca te pareció bien -me dijo-. Yo sabía que mis primos lo hacían y nunca te lo dije por lo mismo. Y ahora -proseguí- me lo haces tu. Estoy muy dolida. Es la peor nochevieja que he pasado y pasaré en mi vida. Entonces espeté yo: Por favor, Aurora, no me lo tengas en cuenta. Sé que no debí hacerlo. Pero no sé. Quizá por el alcohol, quizá por no decir que no, no lo sé. En realidad, no sé que me ha podido pasar. Ni yo mismo me lo explico. No entiendo como, esta noche, he podido cambiar tan radicalmente. Espero que sepas perdonarme alguna vez. Lo siento.

Siempre tuvimos mutua confianza y ella supo que mis palabras eran sinceras, como también yo sabía que nunca iba a suceder. Pero aquella noche, aquella maldita noche...

Cuando comenzamos a



salir para irnos de bailongo durante toda la noche, nos quedamos los últimos para ir cerrando puertas. Todos nos fuimos en nuestro respectivo coche, y así tuvimos que volver. Como estábamos un poco alejados del pueblo, decidimos hacerlo así. Todos fueron arrancando y nosotros nos quedamos los últimos. Comenzamos la marcha y todos corrían más que yo, pero decidí ir despacio. Durante el camino, apenas nos dirigimos Aurora y yo la palabra, yo sabía que había obrado mal y me sentí culpable de la situación. Incluso, debo de reconocer que, todavía, me encontraba bajo los efectos de las drogas y el alcohol. Llegamos al pueblo tranquilamente y me puse a buscar aparcamiento para el utilitario. Y, cuando menos me lo esperaba, al revolver una esquina se me cruzó una chica que me hizo perder el control del coche por tratar de esquivarla. Fui dando tumbos varios metros, lo menos ciento cincuenta, con tal mala suerte que, al final, fui a atestar contra un muro que había en una obra. El coche quedó echo polvo, sobre todo el morro; salí como pude, es decir, malamente, sangrando por la nariz y con más rasguños que un Ecce Homo. Cuando salí eché en falta a Aurora, la llamé a gritos. No me contestaba, intenté enderezar el coche y vi que se encon-

traba atrapada entre los hierros del coche. La gente, al oír el golpe, se acercaba a nosotros y gracias a ella, pudimos sacar entre cuatro a mi novia del coche. Otros tantos fueron a avisar a los cuerpos de seguridad y a los médicos de guardia. A Aurora le costaba respirar, tenía un fuerte golpe en el pecho que le impedía hasta hablar y un gran corte en el cuello, a la altura de la yugular, que no dejaba de sangrar. La animaba, la besaba, la acariciaba. Sabía que por mucho que corrieran los médicos, no se podía hacer nada por ella. No dejaba de decirle: "Por mi culpa y por las malditas drogas. ¡Qué caro voy a pagar haberlas probado!". Las lágrimas hicieron su aparición en mis ojos, rojos por los efectos de la droga y el alcohol, mientras miraba a Aurora. Sólo puede leerle en los labios un te quiero. Tosió un poco y con dificultad y murió en mis brazos mientras la apretaba contra mi pecho.

Más tarde di positivo en un control de alcoholemia y me encontraron toxinas en la sangre. Por eso, ahora me encuentro en tratamiento psiquiátrico. Desde que maté a mi novia por culpa de las drogas, me estoy volviendo loco cada día más aprisa. Además, quiero irme con ella cuanto antes. Cualquier día me suicidaré porque no puedo vivir sin ella.

RESTAURANTE CHINO
Rong Chang
荣昌大酒家

SALONES PARA:
Convenciones, Bodas,
Banquetes, Bautizos, Comuniones,
Comidas de Empresas

Reserva de Mesa:
926 430728 y 926 413761
Paseo de San Gregorio, 32
13500 Puertollano

GIMNASIO
2001

Paseo San Gregorio, 70 - Puertollano



Familias Rotas

Mercedes López
Tráfico

Miedo, depresión, dependencia del alcohol, pérdida de trabajo... Estos son algunos ejemplos de las secuelas que padecen las familias de las víctimas y discapacitados por accidentes de tráfico. Familias rotas que se han sentido desamparadas y tratadas incorrectamente. Las asociaciones de afectados intentan conseguir que sus casos no se repitan.

Alrededor del 50 por 100 de los familiares de víctimas de un accidente de tráfico y el 60 por 100 de los que quedan discapacitados y sus familiares, experimentan una dramática disminución en la calidad y nivel de vida, según un estudio realizado por la Federación Europea de Víctimas de Accidentes de Tráfico (FEVR). Se trata, sin duda, de un importante problema al que la Dirección General de Tráfico ya dedicó su campaña de divulgación del año 1996, bajo el lema «las imprudencias no sólo las pagas tú».

Pero, ¿cuáles son las causas que determinan esta situación? El estudio de la FEVR indica que al dolor que conlleva la propia tragedia, hay que añadir el que genera toda la vorágine de acontecimientos que viven las personas que sufren esta dura experiencia: entierros, hospitales, juicios, seguros... Acontecimientos ante los que no saben qué hacer y, lo que es peor, ante los que nadie les ayuda. Las consecuencias posteriores, tanto psicológicas como psíquicas, son muy importantes: miedos, insomnios, depresiones, fobias, problemas con el alcohol, en el trabajo o en las relaciones personales... son algunos ejemplos.

«Después de lo que nos ha ocurrido, nos sentimos tratados como una cifra, como un número más». Con estas palabras, Amelia Ruiz resume la sensación que ella siente aún hoy, dos años después de que su marido falleciera en accidente de tráfico. Las cifras que maneja esta Federación señalan que más del 90 por 100 de los afectados vive esta desorientación.

Oficina del accidentado

Asesorar y apoyar a las personas que han sufrido un accidente (de tráfico o laboral) es el objetivo de la «Oficina del Accidentado», una empresa que nació tras la experiencia vivida por sus propios fundadores. Gloria Verdura nos explica: «A raíz de un accidente de tráfico sufrido por mi marido, nos encontramos sin saber a quién recurrir. Después de ir 'de favor' a varios médicos y de 'pasarse la pelota' unos organismos a otros, nos dimos cuenta de que nadie nos iba a ayudar». Por ello, reunieron un grupo de abogados expertos en accidentes de tráfico -que informan sobre los trámites necesarios y se ocupan de los trámites jurídicos- y otro de médicos -cuya misión es examinar al paciente para valorar los daños físicos y las posibles secuelas- y así crearon esta empresa. El precio de sus servicios depende de la complejidad del caso. Primero se abona una cantidad, que nunca supera las 25.000 pesetas, para hacer frente a todos los gastos y, luego, una vez que el proceso se resuelve, un porcentaje -entre el 10 y 15 por 100- de la indemnización que se obtenga.

Los procedimientos legales son también una im-

portante fuente de insatisfacción: el 85 por 100 de las familias de los fallecidos y el 68 por 100 de los discapacitados consideran que no se ha hecho justicia en su caso. Así lo cree Eloisa Rajet, para quien «muchas de las sentencias son una falta de respeto al ser humano». Su hijo falleció cuando iba en motocicleta y un vehículo, a 130 km/h. -por una vía urbana sevillana-, se saltó un semáforo en rojo. Su conductor está en libertad. «No sólo me han quitado a mi hijo -afirma con dolor-, sino que siento que se han burlado de todos nosotros. Su padre no ha 'levantado cabeza' desde entonces. Mi otro hijo dejó el trabajo y tiene pesadillas». Por ello se unió a la Asociación Nacional de Afectados, para intentar «que su muerte sea útil. Es como una batalla en honor de los caídos».

Una batalla que también inició Ana María Campos, presidenta de esa Asociación, después de que su hijo, Jorge, de 35 años, falleciera al ser arrastrado por un automóvil cuando esperaba en su bicicleta «a que el semáforo se pusiera verde». El conductor del coche dio positivo en el control de alcoholemia -1,19 grs./litro-. A la espera de la sentencia, Ana María expresa su deseo de que se haga justicia y afirma tajante que «no lo hago por venganza, sino que espero que la sentencia sea ejemplarizante, para evitar que pueda volver a pasar».

Pagar a la Sociedad

No piden la cárcel. Consideran muy duro llamar asesinos a los culpables, pero sí piden sentencias que les obliguen a pasar cursos de reciclaje, a realizar ser-

¿Qué pasa con los familiares de los fallecidos?

Cuando una persona fallece en accidente de tráfico, sus familiares se enfrentan, además de a la pérdida del ser querido, a una serie de trámites legales complejos. Cuando el proceso ha terminado, las secuelas físicas y psicológicas,

así como los daños por el trato recibido, son muchas. Estas son las más importantes según un estudio realizado por la Federación Europea de las Víctimas de Accidentes de Tráfico.

Problemas psicológicos

72% Pérdida de interés por las actividades cotidianas.
70% Pérdida de iniciativa.
49% Pérdida de confianza en sí mismo.

Problemas psíquicos

45% Ataques de ansiedad.
37% Tendencias suicidas.
34% Depresiones.
27% Fobias.
78% Miedos.

Problemas de relaciones personales

70% Dificultades de comunicación y relación.
70% Problemas sexuales.

Problemas de drogas

50% Consumen más psicofármacos, calmantes, somníferos, tabaco, alcohol y otras drogas.

Sus principales quejas

91% Insuficiente información legal.
85% Falta de información sobre organizaciones de ayuda o asociaciones de víctimas.
83% No se había hecho justicia en su caso.
80% Insatisfacción con el trato de las compañías aseguradoras y con la indemnización.



vicios sociales en centros de tetrapléjicos... En estos momentos, declara Eloisa Rajet, «sale más 'barato' matar a alguien en un accidente que dar positivo en un control de alcoholemia». El conductor que provocó el accidente del marido de Amelia Ruiz fue sentenciado a pagar al Estado 500 pesetas diarias durante tres meses (en total, 45.000 pesetas).

Otra de las quejas se centra en el trato recibido de las compañías aseguradoras y las indemnizaciones ofrecidas con las que casi el 80 por 100 de las familias se muestran insatisfechas.

Asimismo, hay que reseñar las secuelas psíquicas o psicológicas que sufren. Desde problemas de insomnio (49 por 100) a depresiones (64 por 100), tendencias suicidas (37 por 100) y problemas de salud generales (58 por 100). Es el caso de uno de los hijos de Jorge, un niño de 6 años que -nos relata su abuela- «desde entonces no ha podido hablar

de su padre, porque dice que le duele el pecho. Aparte de los problemas oculares que padece por somatización».

Las secuelas se reflejan en todos los ámbitos de la vida: dificultades de comunicación y problemas sexuales (70 por 100), pérdida de iniciativa (70 por 100), pérdida de interés por el trabajo o estudios (72 por 100). Después del fallecimiento de su padre, los estudios de las tres hijas de Amelia Ruiz se han resentido, pero no quieren ayuda, porque, aseguran que «su único maestro era su padre». Estas tres jóvenes están en tratamiento psicológico, para el que su madre no recibe ningún tipo de ayuda.

Teléfonos de la Asociación Nacional de Afectados:

93 301 37 78 (Barcelona)

91 643 70 02 (Madrid)

95 467 04 67 (Sevilla)

GIMNASIO

YANG-TSU



Tai Chi

El Tai Chi es una técnica milenaria utilizada para fortalecer el cuerpo, mejorar la salud y serenar la mente.

Puede ser realizado por cualquier persona y a cualquier edad.

Con su práctica liberamos la tensión diaria y el estrés producido por el trabajo y los problemas cotidianos.

BAILES DE SALON

Samba
Merengue
Pasodoble
Rumba
Cha-cha-cha
Vals
Tango
Mambo
Etc., et....



Avda. 1º de Mayo, 1 - Edificio Tauro
Tel.: 926 427339



Un buen libro de JOSE LUIS SAMPEDRO por Navidad

Ana Valderas Calero
Presidenta de la Asociación
«Santa Aqueda»

Admiro a esta persona, no porque sea economista de fama internacional, ni senador por designación real, ni novelista de éxito, ni porque abomina de las ideologías del consumismo que domina la vida moderna, ni porque sea un anarquista ético, ni porque ha ejercido la docencia en Universidades británicas y norteamericanas, ni porque ostentara el cargo de Vicepresidente de la Fundación del Banco Exterior de España; Sino porque la Economía que el ama no es la de los ricos sino la de los pobres. Ama una Economía ecológica, porque dice que uno de los grandes fracasos de la ciencia económica consiste en que ocupándose de los bienes escasos, no tuvo en cuenta que la tierra ya es un bien precario y escaso y ahora estamos pagando las consecuencias. lo admiro porque es un hombre del Sur, aunque no desdeña al norte, que está muy bien, dice, pero que tienen un complejo de superioridad que no comparte. Es un hombre del Sur por pertenecer a un país tercermundista, como es el español, e igual que los son casi todos los países del planeta, dependientes en tecnología, energía y política... Dice que aunque no sabe como pueden salir de la crisis los países miserables, porque siempre hubo ricos y pobres, no les pide a los ricos que no sean egoístas, porque lo somos todos, El aboga por un egoísmo inteligente que les lleve a ceder el 10% para conservar el 90% . Dice que los niveles de producción son suficientes pero disponiendo de más tiempo libre; lo cual es disfrutar de más libertad. Y así nos podremos vivir por dentro.

El salario que recibimos con una mano lo entregamos con otra, sobre todo en Navidad. Se vive para consumir es cierto Pero yo le admiro porque solo ha tenido 2 relojes, como mi abuelo que fue minero, y jamas necesitaron ninguno más tampoco tiene coche, con el bono recorre Madrid y confiesa divertirse hablando con la gente; Pero sobre todo y más que nada, a parte de haber leído sus libros como LA PALOMA DE CARTON,

CONGRESO EN ESTOCOLMO, EL RIO QUE NOS LLEVA, OCTUBRE, OCTUBRE Y LA SONRISA ETRUSCA, le admiro porque cuando le hacian una entrevista en el «muy interesante» y que fue donde le conocí, andaba saliendo del túnel de la

soledad y tristeza, pues no hacía mucho tiempo que había muerto su compañera de toda la vida y confesó que escribía por necesidad, y que lo único que pretendia es comportarse como un ser humano en busca de expresión. Todas sus novelas son cartas de

amor. Lo importante, dice es hacer lo que sea enamoradamente.... Y que perseguía (y lo confesaba porque a su edad había perdido el miedo a muchas cosas) Implorar un poco de afecto.

Ana Valderas Calero



depósito *plus* plazo

4,40%*

T.A.E.

- Desde 2 millones de pts.
- Imposición a 48 meses.
- Abono de intereses al vencimiento.
- Si cobra los intereses al vencimiento, tendrá una **exención fiscal del 30%**.
- Y además, un **plus en convertibilidad**: posibilidad de cambiar la inversión a un fondo comercializado por CCM, sin coste de cancelación anticipada.

Otras opciones de liquidación de intereses: trimestral, semestral o anual: T.A.E.: 4,25%

depósito *PLUS PLAZO*
Lo más plus de Caja Castilla La Mancha.

CCM
Caja
Castilla
La Mancha

* Para opción de pago de intereses al vencimiento T.A.E.: 4,40% e interés nominal: 4,70%



Historia (Triste) de Navidad

Eduardo Egido

Hace muchos años, cuando los despojos de las minas engrosaban frenéticamente los contornos del Terri, vivía en Puertollano un conocido prestamista y arrendatario llamado Oliverio Rojo, que poseía la rara habilidad de poner de acuerdo a todo el mundo: todos le odiaban hasta el punto de haberse dejado sacar con gusto un ojo con tal de que al avaro le hubiesen vaciado los dos.

Hombretón de corpulencia descomunal, era temido a la par por su mala entraña ajena a todo sentimiento no ya humano sino propio de cualquier animal doméstico y por su violencia física tantas veces puesta de manifiesto. Sin llegar al extremo ser bizco, cada ojo se le extraviaba en no se sabe qué rincón oscuro y húmedo. El cabello hirsuto y encanecido estrechaba su frente y coronaba enhiesto los múltiples chichones de su cabeza a modo de abulagas para descender cochinos. También eran dignos de mención los pelos que le asomaban por las narices y por las orejas: tiesos los primeros como escarpas en invierno y en forma de espiral como revoltillo de estropajo los segundos.

Según era fama, el avariento Oliverio había conseguido su patrimonio en los años más duros de la posguerra merced al estraperlo con productos de primera necesidad. Así, llegó a amasar un considerable capital que, en buena parte, destinó a edificar una veintena de viviendas contiguas en la calle Ancha, frente al muelle ferroviario, por lo que fueron conocidas como las casas del muelle. Salta a la vista el propósito del malévolo propietario, arrendar con alquileres leoninos los hogares a familias humildes, mineros sobre todo, llegados de los pueblos de la comar-

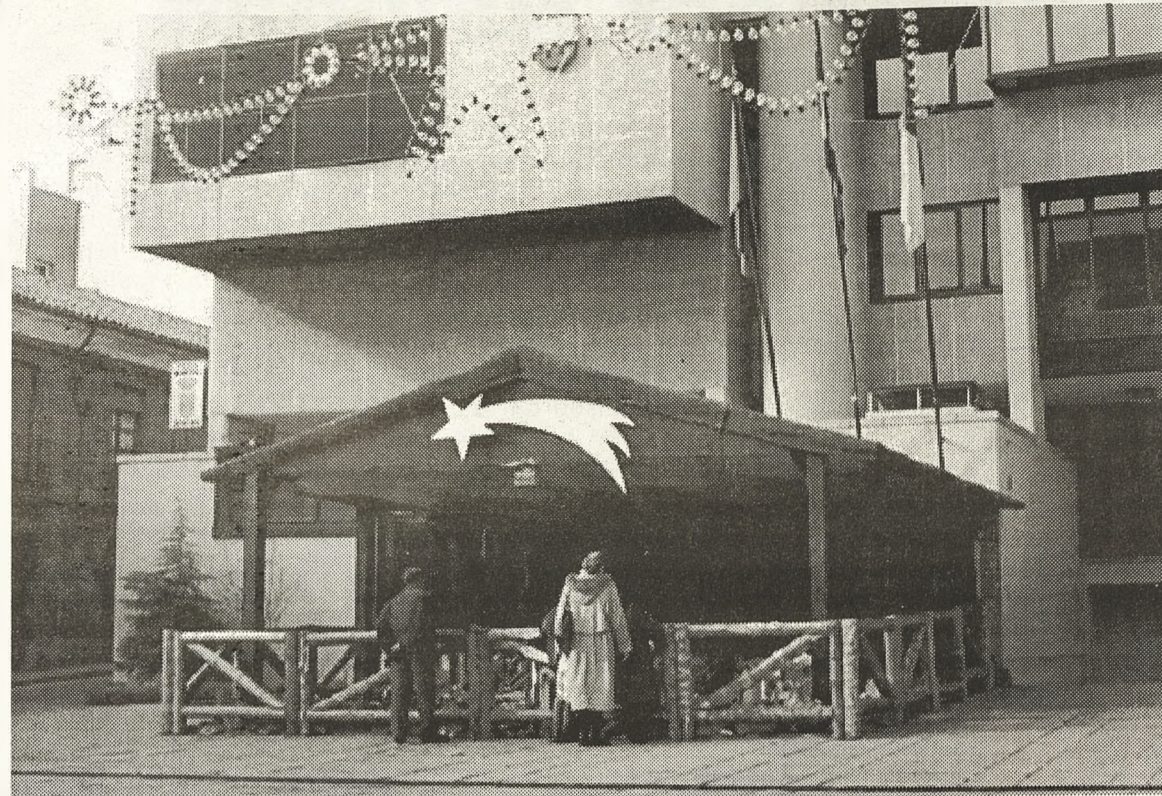

ca. En los contratos de arriendo figuraba, invariablemente, una cláusula con letra mayúscula: el abono del alquiler se satisfaría en un único plazo anual con cumplimiento el día de Nochebuena.

Lo que en principio suponía un alivio para los inquilinos, al no tener que pagar de inmediato los costes de la cesión, paulatinamente se iba tornando en pesadilla a medida que se aproximaba la fatídica fecha, y comprobaban que el ahorro que habían confiado en engrosar todos los meses se había disipado en poner parches a la miseria. Como es de suponer, para estas buenas gentes el día de Nochebuena perdía su atractivo religioso o mundano y se convertía en el mal sueño de todas las noches.

Oliverio visitaba con frecuencia a sus huéspedes, acompañado de su inseparable perro, un chucho malencarado que emitía un gruñido asmático cada vez que su amo de encolerizaba con algún desdichado que le solicitara una moratoria para su deuda. Ciertamente, estas

visitas no eran de cortesía y antes al contrario servían al miserable dueño para pasar revista a sus propiedades y comprobar si los inquilinos, y especialmente sus hijos en sus alocados juegos, habían originado algún desperfecto en las viviendas, en cuyo caso ya conocían el ultimatum, «lo quiero ver reparado en cuarenta y ocho horas». Además, en estas visitas, gustaba de torturar a los atribulados vecinos que le comunicaban su desasosiego ante la previsión de no poder cumplir con sus obligaciones económicas en el plazo fijado. Entonces, el inmisericorde casero soltaba su muletilla «pues anda que no queda tiempo hasta Nochebuena» y su rostro se ensanchaba en una siniestra mueca que pretendía ofrecer como sonrisa amistosa.

En la parte trasera de las viviendas existía un gran solar tapiado que utilizaban mancomunadamente todos los vecinos para las más variopintas necesidades: tender la ropa a secar almacenar trastos con categoría de inservibles, deshacerse

de la prole para cumplir el débito conyugal, y, especialmente, como mentidero cuyo tema casi único de conversación era la compartida pesadilla, el apropiadamente apellidado Rojo, «que eso es, un rojo sin escrúpulos que debiera estar preso en la casa baños en vez de chupándonos la sangre». Y ahí, en el patio de vecindad, se hacían lenguas de las «hazañas» del desalmado contra los infelices que no habían podido abonar el alquiler, que si obligó a uno a prostituir a su nuera que compartía el domicilio, que a otro le dió tal paliza que estuvo dos meses sin poder bajar a la mina, que si metió en la cárcel a un antiguo dirigente sindical a pesar de que ya había purgado su condena, que si a otro...y relataban barbaridades sin cuento de las que ya se veían próximas víctimas.

Como se sabe, el tiempo transcurre a distinta velocidad para cada persona y para todos de manera contraria a sus deseos. Por lo tanto, el día de Nochebuena llegaba con la rapidez del rayo en el calendario parti-

cular de los deudores del cicatero Oliverio, por mal nombre «dosdías» poque se ufanaba de poder arreglar todos los desaguisados en cuarenta y ocho horas, y de modo particular las huelgas de los mineros.

Así pues, la Nochebuena llegaba como era su obligación. En tan señalada fecha, el usurero madrugaba más de lo habitual y se afanaba detalladamente en domeñar el desorden de su pelambreira. Vestía sus mejores galas- un abrigo desteñido, contrapartida de una condenada deuda- y se echaba a la calle del Cuadro donde moraba en un caserón, acompañado por el astroso chucho y dos matones, contratados en previsión de algún tumulto general «porque uno a uno le arranco los hígados al más pintado». Iba provisto de una libreta de tapas de hule en la que contabilizaba las obligaciones de cada víctima con torpes trazos de lápiz de carpintero. Pasaba por delante de la panadería de Blanco, donde se detenía un instante para respirar el aroma del pan recién cocido, cruzaba bajo el cuadro religioso de azulejos que daba nombre a la vía, atravesaba la calle de las Cruces y enfilaba con paso firme la calle Ancha hacia el muelle ferroviario.

A medida que su inconfundible silueta era avistada por las atemorizadas familias que, al completo, aguardaban en las hornacinas que formaban las entradas de las viviendas, en espera de un imposible milagro que volatizara a aquel corpachón, las puertas se iban cerrando sigilosamente para que el tiempo empleado en llamar a cada una de ellas y en abrirlas retrasara el instante de escuchar el veredicto de un seguro castigo. Tan seguro como que tampoco este año se cantarían villancicos la noche de Nochebuena en las casas del muelle.

BOLETIN DE SUSCRIPCION Oretania

Deseo hacer _____ suscripcion/es al precio de **2.080.-ptas** (I.V.A. incluido) cada una de ellas. Por espacio de un año ó 24 ediciones.

Firmado ó sellado

Nombre: _____
Empresa: _____
CIF/DNI: _____ Teléfono: _____
Dirección: _____
Población: _____

FORMA DE PAGO:

- Domiciliación Bancaria:
Ent.: _____ Ofic.: _____ DC: _____ Cta. _____
 Talón nominativo a nombre de «Oretania»
 Giro Postal
 Ingreso en Caja Castilla La Mancha
nº de cta: 2105 2046 03 0142001594

FORMA DE ENVIO:

Correo: Apartado nº 10 - 13500 Puertollano
Fax: 926 428893
Email: oretania@teletel.es

Atención

Ediciones C&G. empresa editora de **Oretania** necesita:

**Comerciales
y
Corresponsales**

en todos sus pueblos de cobertura
Interesados pueden llamar al
926 428893

o mandar su currículum a:
Oretania
Apartado de Correos, 10
13500 Puertollano



La Universidad Popular y La Navidad

Florencio Egido Sanchez
Coordinador de Cultura y Talleres

El periodo navideño divide en dos el ciclo de actividades de la Universidad Popular Municipal, que comienza en octubre y concluye en abril del año siguiente. Se trata de un momento, en la entidad municipal, para las celebraciones y los buenos deseos entre los/as participantes.

En el apartado de cursos y talleres, viene siendo habitual que la última clase del año se dedique a la organización de una «pequeña fiesta» en que alrededor de las mesas, se comparte un café que invita, por encima de todo, al diálogo. Este momento, preludio de la Navidad, posibilita un acercamiento y «familiaridad» entre las personas; inicia, por tanto, unas relaciones que irán en aumento a partir del mes de enero. Otros talleres prefieren celebrar la pequeña reunión fuera de las aulas; siendo las consecuencias las mismas que he apuntado.

Dentro o fuera de las dependencias de la Universidad Popular, se genera amistad, confianza, y ganas de volverse a ver después de Reyes

Si la situación descrita ocurre en los cursos y talleres, en el Programa de Educación Básico de Adultos, La Navidad, se vive mucho más intensamente, esto obedece a que el programa desarrolla un apartado de dinamización sociocultural que fomenta entre otras acciones, la celebración de festividades. Cuentan además, las participantes en el mismo (hablo en femenino porque el 95% de inscripciones son mujeres) con una ventaja añadida: se conocen de otros ciclos. los días previos a las vacaciones se realizan las siguientes actividades:

a) Participación en los actos del Programa Municipal de Festejos:

La gran mayoría de barriadas acuden al Certamen de Villancicos, celebrado en el Auditorio Municipal, y al de Beles Vivientes.

b) Celebración de la Fiesta de Navidad. El acto congrega, en el Auditorio, a cerca de 1.000 personas que asisten a un espectáculo preparado conjuntamente por profesoras/es y participantes. En él tiene cabida los villancicos, pequeñas representaciones teatrales con contenidos navideños coreografías, etc.

c) Cada barriada (el Programa de Educación de actos está implantado en todos los barrios de la ciudad, Así como en el Villar) , celebra una fiesta con idénticas características, aunque con mayor participación, que las mencionadas en los cursos y talleres en ella se multiplican las palabras de buenos deseos y esperanza para el próximo año.

He tratado de exponer como se viven los prolegómenos de la Navidad en la Universidad Popular y que representa para la misma. A raíz del periodo vacacional se consiguen unos objetivos que han caracterizado, desde siempre, a la entidad municipal:

- Invitación al diálogo.
- Fomento de las relaciones personales.
- Identificación con el proyecto.

Participación sociocultural en las acciones previstas en el Programa Municipal de Festejos.

Desde estas líneas que me brinda la publicación **Oretania**, deseo al colectivo de participantes y profesionales de la Universidad Municipal, así como a todas aquellas personas y entidades que de una manera u otra, colaboran con la entidad, mis mejores deseos de PAZ y FELICIDAD para el año 2000.

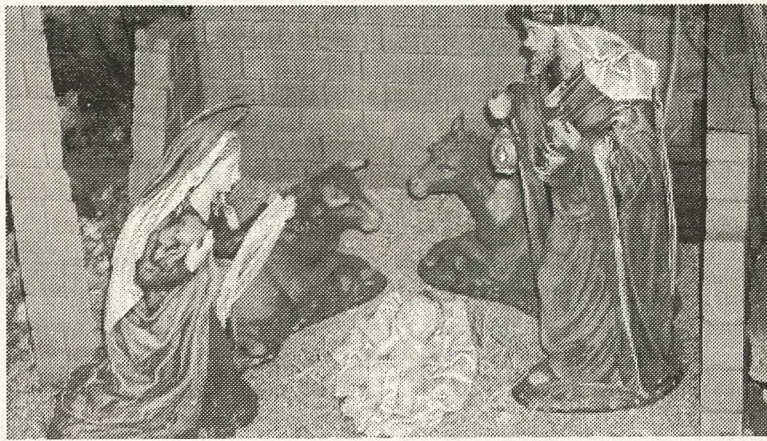

LA FUERZA DE LA TIERRA

La fuerza de una empresa netamente española y una de las más importantes de su sector en Europa. La fuerza del líder de fertilizantes en España. La fuerza de una compañía con vocación de futuro y de servicio a la agricultura y economía españolas. La fuerza de la tierra... De nuestra tierra.

Fertiberia



La Mujer Rural tiene grandes retos ante el 2000

Lola Merino
Presidenta provincial y nacional de la Asociación de Mujeres y Familias del Ambito Rural (AMFAR)

La llegada del año 2000 constituye un motivo más que suficiente para mirar hacia atrás y analizar el papel que ha desempeñado la mujer a lo largo del siglo que está a punto de concluir. No es necesario profundizar en las fuentes de documentación para poder afirmar que, efectivamente, la mujer se ha venido haciendo un lugar en la sociedad e, incluso, se ha atrevido a saltar al ámbito de lo Público.

Atrás quedaron aquellos tiempos en los que no podía ser titular de un número de cuenta bancaria o, lo que es más grave, expresar, mediante sufragio, las preferencias políticas. El artículo 14 de la Constitución, que contempla que todos los españoles son iguales ante la ley, marcó un hito, como también la totalidad de los preceptos que están incluidos en la Carta Magna.

Pero hay, si cabe, un grupo de mujeres que lo han tenido y lo tienen más difícil para acceder a esferas aún por conquistar en los albores del siglo XXI. Se trata de la mujer rural,

aquella mujer que por el mero hecho de vivir en un pueblo se encuentra con más obstáculos en el camino llegado el momento de materializar o participar en un proyecto.

Sin embargo, no serían justas estas reflexiones si no se reconociera el papel que están llevando a cabo las Organizaciones No Gubernamentales, entre ellas muy activamente la Asociación de Mujeres y Familias del Ambito Rural (AMFAR) con el objetivo de dinamizar el entorno de la mujer rural. AMFAR ha sido consciente de que consolidar un decidido apoyo para impulsar el mundo rural resulta decisivo para fijar la población en los municipios, una importante tarea en la que las mujeres tienen mucho, si no todo, que decir.

Se ha apostado por la formación con el fin de que las mujeres puedan alcanzar cuotas de libertad a través de fórmulas de autoempleo o de modelos comerciales íntimamente relacionados con el desarrollo rural. Son dos vertientes muy explotadas con excelentes resultados por AMFAR tanto a nivel nacional como en esta provincia, donde trabaja muy concienzudamente desde el pasado mes de junio con el objetivo de dar respuesta y

orientar las inquietudes que parten del entorno de la mujer rural ciudarrealleña.

Hace ahora seis meses que AMFAR inauguró su sede provincial y ya se han conformado juntas directivas y gestoras en multitud de localidades de la provincia. La necesidad de un apoyo como el que presta esta ONG, a la vista de los resultados, era imperiosa.

Mirando de nuevo hacia atrás te convences de que la metamorfosis que ha experimentado la mujer se ha producido de una forma vertiginosa, de modo que, desde el punto de vista social, no se ha durado todavía. Por eso de cara al año 2000 AMFAR se marca el reto de ir procurando mejoras a la mujer rural y conquistando nuevos espacios en todos los ámbitos dentro de un marco de igualdad real con el fin de que comiencen a dejar de sorprender las cifras negativas.

Lo que es innegable es que en los últimos treinta años han nacido y se han desarrollado bases fundamentales para el despegue real de la mujer en la sociedad actual, aunque ese avance esté impregnado también de connotaciones dolorosas, puesto que, sobre todo en los últimos tiempos, las denuncias sobre ma-



Lola Merino

los tratos están proliferando. Aunque es, sin duda, más positivo que se conozca cada vez mejor la realidad de un problema que ha gozado de un anonimato impugne siempre censurable.

El año 2000 y el próximo siglo, por tanto, tienen que deparar grandes soluciones a las lacras que aún amenazan a la mujer. Así, frente al paro se tienen que seguir habilitando políticas tendentes a impulsar la formación; frente a la desertización de nuestros pueblos hay que fortalecer a las

mujeres con nuevas líneas de ayudas que les permitan revitalizar sus comarcas; y frente a los malos tratos se hace imprescindible el cumplimiento de protocolos efectivos que proporcionen seguridad a las víctimas.

Estos son algunos de los retos sociales que han de materializar en lo sucesivo, a lo largo de este amplio período que se abre ante nosotros y en el que AMFAR no permanecerá al margen porque la mujer rural necesita opinar, participar y, si es necesario, denunciar.

AGENCIA DE PUBLICIDAD

COMUNICACIÓN

TELÉFONO

PUBLICIDAD

TU IMAGEN DE EMPRESA

Ave Maria, 11 1ª
Apartado De Correos 10
13500 Puertollano

Tel.: 608 882230 Fax 926 428893 Email: oretaria@tefeline.es

PUBLICIDAD INTEGRAL

Un grupo de animación acompañará la Cabalgata de Reyes

Teatro infantil y música en Navidad

M. Barragán

El área de Cultura del ayuntamiento de Almodóvar ha preparado una programación navideña variada en la que la música, el teatro y las exposiciones son los hilos conductores de estas fechas. Las actividades se iniciaron el 17 de diciembre con un concierto de Navidad a cargo del Grupo Polifónico de Puertollano. La concejala de Cultura, Paqui Ibáñez afirma que este año el Ayuntamiento ha optado por sumarse a los tradicionales conciertos que la Parroquia de la Asunción organiza cada Navidad. La música volvió a sonar en la Parroquia el domingo 19, con la actuación de la Coral de la Asunción, el «Grupo de Hombres y el Coro Infantil.

La concejal de Cultura explica que los niños, protagonistas de estas fiestas, podrán disfrutar de dos actuaciones teatrales. La primera, organizada por el área de Servicios Sociales,

tendrá lugar el 29 de diciembre en el Teatro, donde la compañía Comando Teatral pondrá en escena a partir de las 5 de la tarde «Ras ras, lejía y aguarrás».

Y la segunda el día 6 de enero a las 12.15 horas de la mañana, también en el Teatro, la compañía Teatro Capitano escenificará una adaptación de la obra de Mark Twain «El príncipe y el Mendigo». Ambas actuaciones tendrán una entrada gratuita. Cabe destacar, que los niños que asisten al aula de apoyo que la UP organiza en los barrios de El Calvario y San Antón representaron un Belén Viviente el 18 de diciembre.

Cabalgata de Reyes

Sin dudas el acto más esperado por todos los pequeños de la localidad será la Cabalgata de los Reyes Magos. El 5 de enero la Corporación Municipal recibirá a sus Majestades de Oriente en el Teatro Municipal. En ese mismo escenario el Ta-

ller infantil de bailes regionales del grupo Balálita escenificarán un Belén Viviente y bailarán para todos los presentes.

A continuación los Reyes desfilarán por las calles de la localidad acompañados por el grupo de teatro y animación ACAI, hasta llegar a la Parroquia donde ofrecerán al Niño, incienso, oro y mirra. Para terminar en la Plaza Mayor ACAI hará un fin de fiesta con canciones y bailes infantiles.

El Centro Cultural acogerá a partir del 24 de diciembre y hasta el 14 de enero 3 exposiciones, en la Sala A: Vidas Paralelas. La imagen en la época del desarrollismo y la transición, exposición dedicada a la prensa desde los años 50 hasta mediados de los 70, compuesta por los fondos de la Biblioteca Municipal y el Archivo. En la Sala B, exposición sobre la Flora silvestre en Almodóvar y el Real Valle de Alcudia. Además se exhibirá el Belén realizado por las APAS del Colegio Virgen del Carmen y en el que han colaborado todos los niños.

El Ayuntamiento publica medidas para evitar el hurto de aceitunas

Oretania

El Ayuntamiento de Almodóvar del Campo ha publicado un bando ante la proximidad del inicio de la campaña de recolección de aceitunas, en el que se exponen las medidas adoptadas recientemente para evitar el hurto de la cosecha.

Medidas que fueron acordadas en un reunión mantenida el 13 de diciembre, a la que asistieron todos los alcaldes de la comarca, representantes de cooperativas, de almazaras de esta ciudad y fuerzas de seguridad.

El bando especifica que en primer lugar la necesidad de tener una Guía-conduce o fotocopia compulsada de la hoja verde para el transporte o circulación de la aceituna. Esta guía-conduce deberá ser presentada en los puestos de compra o almazaras, de forma que permitirá acreditar la legítima procedencia y destino de la aceituna.

Asimismo, los puestos

de compra o almazaras exigirán la guía-conduce que acredita la legalidad de la cosecha y se diligenciarán al dorso por el responsable de la recepción las correspondientes entregas que se realicen. Por el contrario, las partidas de aceituna que no vinieran acompañadas de guía-conduce no serán recogidas en ninguna de las almazaras o cooperativas.

En tercer lugar el Bando del Ayuntamiento establece la necesidad de un documento control, de rebusca con relación de entregas en donde constará la fecha, los kilos y el nombre de acompañantes.

Igualmente se comunica que las almazaras podrán abrir a partir del día 18 de diciembre de 1999 y la rebusca se hará a partir del 14 de febrero hasta el cierre de campaña.

Por último, los impresos necesarios para la recolección de aceituna podrán recogerse en las oficinas del Ayuntamiento, en horas laborales.

Los jóvenes de Almodóvar disfrutaron de las III Jornadas de Juventud



Los ciclistas Juan Carlos Vicario, Francisco Javier Cerezo, Eleuterio Anguita y Andrés Bermejo compartieron con un grupo de aficionados sus experiencias en la alta competición. La conversación, que se prolongó durante dos horas, estuvo plagada de divertidas anécdotas, si bien de las palabras de los ciclistas se pudo deducir la dureza de este deporte. En el coloquio también participó el director General de Deportes de Castilla-La Mancha, Javier Martín del Burgo, cuya conversación giró en torno a la Ley de circulación en carretera de cicloturistas. Y como aficionado de esta modalidad deportiva

Con motivo del Día de la Constitución se celebró un Pleno Extraordinario en el Ayuntamiento de Almodóvar, compuesto por estudiantes de Tercero de la ESO. Los catorce jóvenes, 12 concejales, una secretaria y la alcaldesa sacaron adelante un Pleno repleto de interesantes preguntas. Las respuestas no le fueron a la zaga tanto que más de un político pareció tomar nota.



Bailes de salón , la novedad de los cursos de la UP para el 2000

M. Barragán

La Comisión de Gobierno en el Ayuntamiento de Argamasilla de Calatrava ha aprobado los cursos de la Universidad Popular y Bienestar Social programados de febrero hasta junio del 2000. El presupuesto de los mismos alcanza los 2.800.000 pesetas.

Como novedad, el concejal de Cultura Ventura Huertas, apunta que se ofrecerá por primera vez un curso de bailes de Salón. Asimismo, en esta nueva convocatoria tendrán preferencia los vecinos del municipio que no hayan participado con anterioridad en ninguno de los cursos organizados por la UP.

En total serán 12 los cursos programados, tres organizados por Bienestar Social, psicología, cuero y gimnasia de mantenimiento. Los otros nueve, a excepción de informática que será im-

partido por una empresa privada, dependen de la U.P, corte y confección, bordado a mano, pintura en tela y al óleo, guitarra, inglés, bailes de salón y regionales.

Además, el área de Cultura ha preparado talleres de animación a la lectura, comics y teatro. Todos los cursos tiene una matrícula de 3.000 pesetas y podrán efectuarse a partir del 13 de enero del 2000.

El Ayuntamiento de Argamasilla ha abierto el plazo de solicitud para la contratación de monitores de los cursos y talleres del ciclo de febrero- junio. Los interesados deberán adjuntar a la solicitud un programa de actividad para los cursos de corte y confección, bordado a mano, pintura en tela y al óleo. Para los restantes los solicitantes tendrán que aportar un proyecto. El 15 de enero finalizará el plazo de presentación de instancias.

Los niños disfrutarán de un parque infantil en Navidad

M. Barragán

Con motivo de las fiestas navideñas ha organizado una campaña de recogida de juguetes para que todos los niños del municipio reciban un regalo el Día de Reyes. El concejal de cultura Ventura Huertas afirma que en principio tendrán prioridad las familias de Argamasilla cuyo poder adquisitivo esté por debajo de la media.

El resto de juguetes recogidos se destinarán a alguna Organización No Gubernamental. Los vecinos de la localidad que deseen colaborar en esta campaña podrán entregar su juguete en la Universidad Popular. Esta no será la única actividad programada para los niños en esta Navidad 99. como novedad durante toda las fiestas la Plaza del Ayuntamiento acogerá un parque infantil, del que los pequeños podrán disfrutar por cien pesetas, salvo el día 5 de enero que será gratuito.



El día 3 y 4 de enero sus Reyes Magos visitarán Argamasilla para recoger las cartas de todos los niños y el 5 tendrá lugar la tradicional cabalgata de Reyes que recorrerá las calles de la localidad. Al final de la misma Melchor, Gaspar y Baltasar entregarán los juguetes a los niños. Las actividades programadas para Navidad incluyen además el IV Certamen de

Villancicos, un concurso de Postales de Navidad que se celebrará entre los colegios y un concurso de Belenes.

Asimismo, y con motivo de la llegada del nuevo milenio, el Ayuntamiento ha preparado un alumbrado especial para la noche del 31 de de diciembre, «habrá una sorpresa para esa noche», afirma Ventura Huertas.

El Ayuntamiento de Argamasilla de Calatrava
Les desea Feliz 2000

Durante todas las fiestas navideñas, en la Plaza de Navarra habra atracciones infantiles al precio de
100 pesetas

Un pensamiento centrista

Anselmo Alañón Alcalde

Los españoles somos ibéricos por tradición. Somos árabes por herencia cultural, somos romanos, visigodos, cristianos; somos, en definitiva, modo de calaña diversa, diversos de diversos signos culturales.

Nuestra actual situación política es estable, hay un relax en escandaleras políticas, aunque ahora resurjan nuevamente los escándalos anteriores; la economía es óptima, estable, tendente hacia la modernización, hacia la cada vez más europeísta aspiración de nuestro país, que, por cierto, ya era hora. Ya era hora del ejército profesional europeo, de la unificación de la moneda europea, de la mujer europea del siglo XXI, integrada en el mundo laboral. Somos un nuevo continente, el más antiguo y el más moderno, una Europa cada vez más centrada tecnológicamente (Internet, Televisión Digital, radio digital, infor-

mación sectorial, telefonía libre y competente, etc...).

En España vamos progresando en este nuevo contexto europeo; debemos caminar por ahí, para no perder una estupendísima europeísta oportunidad histórica.

Lejos de convulsiones políticas y enredos corruptelas, vamos a centrarnos en la apuesta por un futuro europeo, libre y democrático, por el camino de la solidaridad, bien entendida e interterritorial, que no maniqueísta y usurera, que subsidiaria y partidista, sí autonomista y no frentista.

Sigamos progresando. Tenemos que centrarnos en este objetivo, respetando la diversidad cultural, y el desarrollo de la potencialidad individual, y formándonos en pro de la creación de una sociedad libre y competente (educación en valores firmes y responsables, educación cívica y tecnológica, educación solidaria y responsable). Somos diversos y razonables.

Por veintitrés millones de pesetas

Adjudicada la asistencia técnica para la mejora de un tramo de la carretera que cruza el Valle de Alcuía

O.C.R.

La Consejería de Obras Públicas ha adjudicado por veintitrés millones de pesetas la asistencia técnica para la redacción del proyecto de acondicionamiento del tramo de la carretera CM-4202 que discurre entre la N-502 y la carretera autonómica CM-4201.

La carretera CM-4202 cruza el Valle de Alcuía en dirección este-oeste y une las carreteras nacionales 420 y 502 en las inmediaciones de Brazatortas y de Guadalmez respectivamente. El futuro acondicionamiento de esta carretera facilitará la conexión del sudoeste de la provincia con Puertollano y mejorará los accesos hacia las provincias limítrofes de Badajoz y Córdoba.

El tramo para el que se ha adjudicado la asistencia técnica tiene una longitud de veintiocho kilómetros, la distancia que separa la N-502 de la intersección con la CM-4201, carretera que parte de las proximidades de la aldea de La Bienvenida y se dirige hacia Torrecampo y Pozoblanco, ya en la provincia de Córdoba.

El proyecto de acondicionamiento, que incluye la construcción de una variante en Alamillo, dotará a la carretera de la sección estructural y del trazado acordes con las exigencias técnicas del segundo Plan Regional de Carreteras.

Una vez finalicen las mejoras a ejecutar en este tramo Obras Públicas acometerá las obras en el que transcurre entre la carretera CM-4201 y la N-420.

«Navidad Cultural» en Bolaños



Oretania/Bolaños

El Ayuntamiento de Bolaños ha elaborado una variada e interesante programación navideña para dar paso al nuevo milenio, que incluye un interesante ciclo de charlas coloquio sobre temas sociales de actualidad, otro ciclo de Cine Infantil, un concierto en beneficio de UNICEF, proyección de vídeos y actividades teatrales, musicales y deportivas para todas las edades, que está previsto celebrar desde este lunes 20 de diciembre al 9 de enero.

Cuatro interesantes charlas-coloquio en el salón de actos del Ayuntamiento bolañego protagonizarán la programación del 20 al 23 de diciembre, a partir de las 8 de la tarde, en las que se abordarán temas como el desarrollo sostenible en el mundo rural, las profecías de Nostradamus, la prevención y comprensión del SIDA y drogodependencias, y la anorexia y bulimia.

«El mundo rural, desarrollo sostenible» a cargo de Pedro Antonio Fuentes, miembro de Ecologistas en Acción, abrirá el ciclo de charlas coloquio el lunes 20. Javier Cendegui y Charlo López versarán sobre «Profecías del año 2000. Nostradamus» el martes 21.

La directora del centro BASIDA de Manzanares y «La

prevención y comprensión del SIDA y drogodependencias» protagonizan la tarde del miércoles 22; mientras que otro tema de gran actualidad social como son las disfunciones alimentarias será el tema a tratar para cerrar el ciclo el jueves 23: «Anorexia y bulimia ¿una epidemia social?», a cargo de los doctores Javier Moreno y Daniela Martín.

Concurso de Video y Ciclo Teatral

Una exposición del pintor local Lorenzo Fernández en el Ayuntamiento permanecerá abierta del 26 de diciembre al 2 de enero. Los aficionados al vídeo podrán asistir a la proyección y entrega de los premios de los trabajos presentados en el I concurso de Video y Cortos «Villa de Bolaños», que tendrá lugar el martes 28 de diciembre a las 6 en el Centro Social Polivalente.

El teatro llega los días 26 y 27 de diciembre, con la representación «Cuento de Navidad» por parte del grupo local Doña Berenguela, los cuales adaptan la obra del mismo título de Charles Dickens. Y volverá el 7 de enero, con la representación de la obra «Balada de los tres inocentes», de Pedro María Herrera, por el grupo local El Altozano, en colaboración con la Asociación de Amas de Casa.

Cine Infantil

Los más pequeños de Bolaños y sus acompañantes contarán también con un sugerente ciclo de Cine Infantil en el cine Cervantes de carácter gratuito durante las tardes, de 5 a 7, de los días 29 y 30 de diciembre, en los cuales se darán sendas sesiones dobles. Este se inicia con la proyección de la película «El hada novata», la primera jornada, a la que seguirá el día 30 la película «El príncipe de Egipto».

Y con una Muestra de Guiñol Infantil programada para los días 3 y 4 de enero, que organiza el grupo juvenil de teatro El Altozano

Los niños son también los protagonistas del Concierto Extraordinario de Navidad, que dará la Banda Municipal de Música de Bolaños y el Coro Parroquial el 29 de septiembre en beneficio de UNICEF, organización internacional que tanto hace por los niños del mundo.

La música seguirá el día 30, con un concierto del grupo Eanes, que interpretará música popular de los siglos XVI, XVII y XVIII.

El programa se completa con las tradicionales despedidas de año, recogida de cartas de los Magos, Cabalgata de Reyes, la celebración del II Abierto de Ajedrez «Ciudad de Bolaños», así como otros actos destinados a la Tercera Edad.

Muebles Fernández

MUEBLES FERNANDEZ

C/ Hernán Cortés, 10
Tel.: 926 426972
Puertollano

MERCERIA ANGEL

ESPECIALIDAD EN:

Adornos
Botones
Pasamanerías
Mantillas
Peinetas
Cingulos
Borlas



Paseo San gregorio, 49
13500 Puertollano
Tef.: 926 424835
Fax: 926 412476

El presupuesto del PIP para el próximo año será de 271 millones de pesetas

O.C.R.

El Patronato de Intereses Provinciales ha aprobado el presupuesto para el año 2000 que asciende a la cantidad de 271 millones de pesetas, presupuesto que deberá ser ratificado en el Pleno de la Diputación en el que se apruebe el general de la institución y el de sus organismos autónomos.

El acuerdo ha sido tomado en el consejo de Administración celebrado esta mañana bajo la presidencia de Nemesio de Lara, siendo aprobado por la mayoría de sus representantes a excepción de los miembros del PP, que se han abstenido. De este presupuesto, la mayor parte, 129 millones de pesetas, se destina a subvenciones y funcionamiento general del PIP; 71,5 millones a afrontar los gastos de personal y 66 millones de pesetas a bienes y servicios. Hay que destacar la reducción en 5 millones de pesetas de las subvenciones destinadas respectivamente, a la Cámara de Comercio y a la Fundación Empresarial de Ciudad Real, situándose la partida en estos dos conceptos en 55 millones de pesetas, cada uno.

Otros asuntos tratados en el Consejo de Administración han sido la aprobación de dos Pliegos de Condiciones, uno para la explotación del pabellón en la fiesta de Fin de Año y otro para el montaje del stand representativo del Patronato en las distintas exposiciones feriales en las que participa.

Asimismo se ha celebrado reunión de la Comisión Ejecutiva, en la que se ha visto la necesidad de modificar los estatutos del PIP, en la actualidad no tiene titularidad y existe preocupación, al igual que se hizo en la licencia de apertura, de regularizar la situación. La Comisión ha autorizado a mantener reuniones entre Diputación, Ayuntamiento y Junta de Comunidades para definir esta titularidad. Hay que tener en cuenta que actualmente el pabellón ferial figura en el catastro como solar.

El presupuesto de ejecución supera los cuatrocientos millones

Se abre el plazo para solicitar una vivienda unifamiliar que O.P. construye en Bolaños

Oretania/C. Real

Ya se pueden presentar las peticiones para la adjudicación de las cuarenta y nueve viviendas que la Consejería de Obras Públicas está construyendo en Bolaños. El plazo para entregar la documentación y la solicitud en el registro del Ayuntamiento de Bolaños o en el de la Delegación provincial de la Consejería de Obras Públicas en Ciudad Real finalizará el 31 de enero del año que viene.

La promoción consta de cuarenta y nueve unifamiliares adosadas de dos plantas, treinta y siete de tres habitaciones y doce de cuatro, dos de ellas adaptadas para discapacitados. La superficie útil de las viviendas de cuatro habitaciones supera los ochenta y siete metros cuadrados; las de tres dormitorios tienen setenta y ocho metros.

El presupuesto de ejecución supera los cuatrocientos millones de pesetas. Las viviendas, que Obras Públicas cederá en régimen de alquiler o de compraventa, estarán acabadas en julio.

Las personas interesadas en solicitar una de estas viviendas tendrán que acreditar que carecen de una en propiedad o que

habitan una vivienda en condiciones deficientes, unos ingresos no superiores a dos veces y media el Salario Mínimo Interprofesional y su residencia en el municipio por un período mínimo de dos años.

Junto al impreso de solicitud, que se facilitará en ambos registros, los peticionarios adjuntarán fotocopia compulsada del Libro de Familia y, si procede, del Título de Familia Numerosa y un certificado de residencia.

Además, los solicitantes aportarán declaraciones juradas de los miembros del núcleo familiar atestiguando que no son propietarios ni usufructuarios de una vivienda y una certificación simple de bienes de naturaleza rústica o urbana de cada uno de ellos, una copia de la última declaración o declaraciones del IRPF que correspondan al núcleo familiar y las últimas doce nóminas.

Si no desempeñaran actividad laboral alguna, los peticionarios habrán de acreditar los ingresos percibidos durante los últimos doce meses con un certificado del INEM o uno expedido por los organismos oficiales correspondientes en caso de jubilación, invalidez, incapacidad laboral o viudedad o cualquiera otra situación que genere derecho a una prestación contributiva o no contributiva.

En el caso de que los solicitantes habiten una vivienda que no reúna condiciones

deberán adjuntar también un certificado de los servicios técnicos municipales. Igualmente, los peticionarios que estén viviendo de alquiler podrán aportar copia del contrato de arrendamiento en el caso de que estén abonando una mensualidad superior al veinte por ciento de los ingresos familiares.

Cada una de estas circunstancias personales se puntúa siguiendo el baremo aprobado por la Comisión Provincial de Vivienda; con dicha puntuación se confeccionará el listado provisional de adjudicatarios.

Tanto este baremo como las condiciones para la adjudicación de las viviendas y la relación de documentos que deberán acompañar a la solicitud figuran expuestos en el Ayuntamiento de Bolaños y en la Delegación provincial de la Consejería de Obras Públicas.

Quedarán excluidas del procedimiento de adjudicación las solicitudes de aquellas personas que no puedan acreditar ningún ingreso o ingresos insuficientes para abonar los pagos futuros y las de aquellos que hubiesen sido titulares de una vivienda de protección oficial o de promoción pública y la hubiesen enajenado sin motivos justificados.

NO SE RECOGERA LA BASURA EN LAS NOCHES DEL 24 Y 25 DE DICIEMBRE

El Consejo de Administración de RSUSA advierte sobre el problema higiénico-sanitario que puede crearse, pero acata la decisión del Jurado Arbitral de la Junta

La empresa del Consorcio de Residuos Sólidos Urbanos de Ciudad Real SA (RSUSA) ha acordado, en sesión del Consejo de Administración presidida por Francisco Espinosa, aceptar la propuesta del Jurado Arbitral de la Junta de Comunidades en lo que se refiere a la interrupción del servicio de recogida de basuras, por lo que no se recogerán éstas durante las noches de los días 24 y 25 de diciembre, aunque advierte sobre el problema higiénico-sanitario que puede crearse.

El comité de empresa entendía que era factible el hecho de dejar sin recoger la basura dos días consecutivos (24 y 25 de diciembre, y 31 de diciembre y 1 de enero), sin embargo el gerente de RSUSA, Francisco Javier Moreno, había sometido a consideración del comité la modificación del calendario laboral, desplazando el descanso del día 25 al día 26 y el día 1 al día 2. Así se conseguiría no dejar de recoger la basura en dos días consecutivos en estas fechas en las que se generan mucho residuos.

Sin embargo, el comité de empresa no aceptó la solución sometiéndola a la consideración del Jurado Arbitral de la Junta, órgano paritario (con representación de sindicatos y empresa) que ha propuesto la solución de dejar de recoger los días 24 y 25 de diciembre, pero alternar los días de descanso en el siguiente fin de semana, de modo que sí se retirará la basura en la noche del 1 de enero.

El Consejo de Administración de RSUSA entiende que se va a crear un grave problema higiénico-sanitario los días 25, 26 y 27 de diciembre, pero ha de acatar la propuesta realizada por el órgano paritario.

La calidad sólo tiene un nombre



Autobonn AXA

VEHICULOS DE IMPORTACION

Financiación a su medida
Totalmente Garantizados
Precios sin competencia

Feliz Navidad y
Prospero Año 2000



C/ Gran Capitan, 35 - Telf. y Fax: 926 431614
Móvil: 610 736878 - Puertollano - (C. Real)

Exclusiva de Daniela

Especialistas en

Cortinas



Teléfono:

926 413396

MODA - HOGAR

AVDA. R. DE MAYO, 23
PUERTOLLANO (C. Real)

Representantes municipales mostraron su inquietud porque no se recoga la basura dos días seguidos en Navidad

La asamblea del Consorcio de Residuos Sólidos Urbanos ratificó el presupuesto para el año 2000

Oretania/Ciudad Real

La Asamblea General del Consorcio de Residuos Sólidos Urbanos (RSU), presidida por su titular Francisco Espinosa, se reunió este mediodía en la Diputación Provincial para ratificar la propuesta presupuestaria del próximo año, que asciende a 1.349 millones, aprobar el aumento de las tarifas en un 5% en el 2000 y otras cuestiones relacionadas con el servicio, además de la inclusión del Ayuntamiento de Herencia en el consorcio a efectos de la gestión integral hidráulica.

La Asamblea del RSU está compuesta por alcaldes y concejales representantes de los 92 municipios integrados en el Consorcio, celebrando, a su vez, esta asamblea otra como Junta General de la Empresa Residuos Sólidos Urbanos S.A., que aprueba los mismos puntos que el Consorcio.

Los reunidos ratificaron de forma definitiva los presupuestos del Consorcio RSU para el año 2000, que ascienden a 1.349 millones de pesetas. Igualmente fue aprobado el convenio entre el Consorcio y RSUSA, para el funcionamiento de los diferentes servicios.

También la asamblea dio el visto bueno al aumento de las tarifas de la recogida de basura, que se elevan un 5 por ciento. Francisco Espinosa indicó que todos deben conocer que los servicios se han de autofinanciar y que, por ahora, es suficiente un aumento del 5%.

Durante la asamblea se abrió un amplio turno de ruegos y preguntas. El representante de Puertollano solicitó que se recojan todos los contenedores de vidrio antes del 15 o 20 de diciembre con el fin de estar preparados de cara a recibir la gran cantidad de vidrio que se arroja en las fiestas navideñas. Los representantes de Poblete y Almuradiel pidieron que se atendiera la demanda de contenedores en sus municipios, a lo que se les contestó como, en la actualidad, se han invertido alrededor de 30 millones para la adquisición de 1.500 contenedores, que paliará los temas más urgentes.

El representante de Bolaños cuestionó la no recogida de basura durante dos días seguidos en la próxima Navidad, concretamente las noches del 24 y 25 de diciembre. En este sentido, tanto el presidente Francisco Espinosa como el gerente Francis-

co Javier Moreno Quintanilla explicaron que intentaron evitar este hecho de no recoger la basura en fechas tan señaladas, pero que no fue posible el acuerdo con sindicatos y trabajadores, y, definitivamente, fue la Junta Arbitral de Castilla La Mancha quien adoptó la decisión

salomónica de mantener dos días seguidos sin recogida en Navidad, y que sea en Año Nuevo cuando se alternen los días de descanso del personal.

El gerente entiende que se puede producir un grave problema higiénico-sanitario los días 25, 26 y 27 de diciem-

bre, pero ha de acatar la propuesta realizada por el órgano paritario.

Finalmente la representante de Corral pidió información sobre el funcionamiento de los denominados eco-móviles, o vehículos que visitan las localidades para recoger residuos que los caminos de

recogida no pueden retirar. En este sentido, se informó de que se va a tratar de potenciar este servicio que se presta a unas 70 localidades por parte de un solo equipo. Se intentará que el servicio sea más frecuente, para lo cual se estudia la posible ampliación.



Todo por
la Calidad

Calidad del agua
y del Medio Ambiente

Trabajamos día a día con los mejores Recursos Humanos y Tecnología punta para disponer de agua buena y suficiente, aprovechándola al máximo y devolviéndola a la naturaleza limpia y útil.

Felices Fiestas



Aquagest



La Consejería de Agricultura y Medio Ambiente intenta evitar la extinción definitiva del Cangrejo Autóctono

Oretania/Ciudad Real

Técnicos de la división de Pesca y Aguas Interiores de la Dirección General de Montes de Portugal han visitado Ciudad Real para conocer las soluciones que se están aplicando en Castilla-La Mancha para que no desaparezca esta especie, sustituida por el cangrejo americano.

Durante el pasado fin de semana, una delegación de técnicos de la división de Pesca y Aguas Interiores de la Dirección General de Montes de Portugal han visitado Ciudad Real con el propósito de conocer los programas que lleva a cabo la Consejería de Agricultura y Medio Ambiente para la recuperación del cangrejo autóctono, una especie que se encuentra en franco retroceso y prácticamente desaparecida en la mayoría de los ríos de Castilla-La Mancha y de la península Ibérica: se estima que en nuestra región quedan menos de un centenar de poblaciones autóctonas supervivientes cuando el volumen anual de capturas rondaba las quinientas toneladas hace un cuarto de siglo.

Cangrejo rojo americano

Los cauces fluviales que antaño ocupaba el cangrejo autóctono han sido invadidos por el cangrejo rojo americano. Esta especie, de gran capacidad de colonización, fue introducida clandestinamente en España en 1974 y se extendió muy rápidamente gracias a la participación activa de pescadores comerciales y deportivos, los cuales, preocupados sólo por el descenso de la población de cangrejo autóctono, no tuvieron en cuenta los efectos no deseados que tendría la repoblación con especies americanas.

Peste del Cangrejo

Con la introducción del cangrejo rojo americano apareció la afanomicosis o "peste del cangrejo", enfermedad que fue detectada por primera vez en Castilla-La Mancha en 1978.

La afanomicosis es causada por un hongo parásito que se



Foto: C. Vindel

desarrolla sobre el tejido muscular del cangrejo y libera toxinas que afectan a su sistema nervioso central; la enfermedad es mortal para los cangrejos autóctonos pero no para los americanos, que son los transmisores de la enfermedad.

La difusión de la afanomicosis ha supuesto la práctica desaparición del cangrejo autóctono y que su lugar haya sido ocupado por las especies americanas, tanto el rojo como el denominado "señal", introducido a mediados de los ochenta en Castilla-La Mancha como posible sustituto del cangrejo autóctono, según aconsejaban los experimentos efectuados en otros países europeos. Años después se ha podido comprobar que el cangrejo señal produce daños sobre la flora y la fauna que desaconsejan también su utilización.

Este problema, que ha perjudicado ya a la mayor parte de los cauces fluviales españoles,

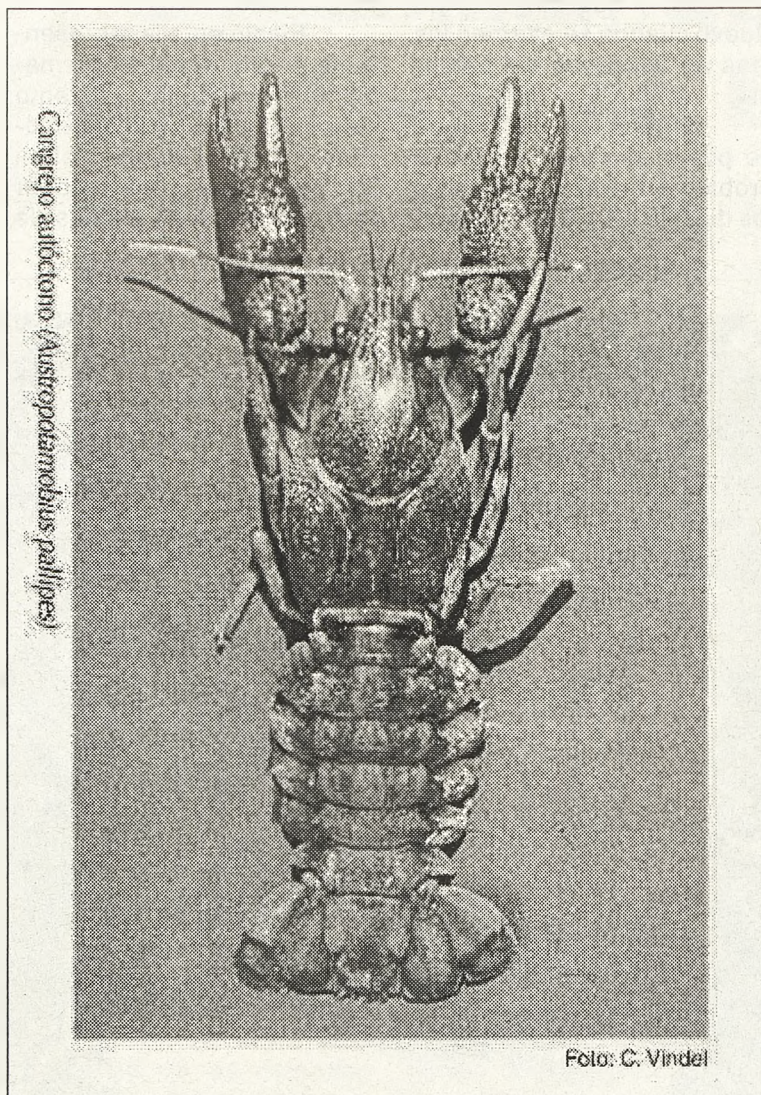
empieza ahora a dejarse sentir en el país vecino. Este hecho es el que ha motivado la visita de los técnicos portugueses, que pretenden poner coto a tiempo a la expansión de las especies americanas.

Desde principios de los años ochenta, la Consejería de Agricultura y Medio Ambiente lleva a cabo diferentes programas para la conservación de las escasas poblaciones de cangrejos autóctonos. La primera medida fue la prohibición de su captura, que está tipificada como delito ecológico, y la estrecha vigilancia de aquellos lugares en los que todavía se mantiene la especie.

También está prohibido transportar en vivo los cangrejos rojos pescados en nuestros ríos, medida que pretende evitar la propagación de la afanomicosis; por la misma causa, la captura del cangrejo señal y la suelta de cangrejos en ríos, lagunas o charcas sin au-



Foto: C. Vindel

torización para ello están consideradas un delito.

Repoblaciones

El cangrejo autóctono aparece como especie "vulnerable" en el Catálogo Regional de Especies Amenazadas de Castilla-La Mancha; esta consideración llevará consigo la redacción de un Plan de Conservación de la especie.

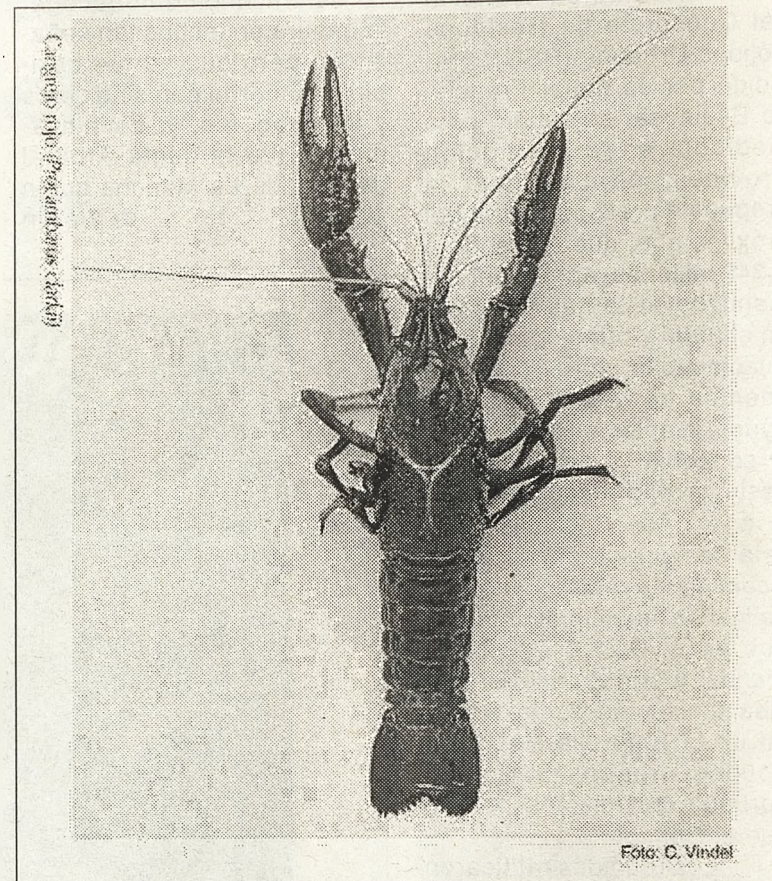
Además de estas disposiciones legales, desde 1985 la Consejería de Agricultura y Medio Ambiente viene practicando repoblaciones con cerca de cien mil cangrejillos al año, cantidad que puede parecer elevada pero que es la densidad habitual en un tramo de cuatro o cinco kilómetros de río.

Lógicamente, estas repoblaciones se llevan a cabo en lugares a salvo de la "peste del cangrejo". Aunque existe la creencia de que la enfermedad perdura durante años una vez infectado un tramo de río, diversos estudios científicos han demostrado que las esporas del hongo no son capaces de sobrevivir más allá de un mes en ausencia de cangrejos a los que infectar; igualmente se ha comprobado que existen distintas cepas de la enfermedad y que su virulencia depende de las condiciones ambientales.

Así, se ha podido constatar que la sustitución del cangrejo autóctono por las especies americanas se circunscribe al área de la península ibérica, ya que el cangrejo rojo no ha sido capaz de adaptarse a las frías aguas de los ríos de los países situados más al norte.

La Junta de Comunidades de Castilla-La Mancha cuenta con dos centros de astacicultura, ubicados en el Centro de Mejora Agraria "El Chaparrillo" de Ciudad Real y en Guadalajara, en los que se crían los cangrejos que se utilizan en las repoblaciones.

Dentro del programa de los técnicos portugueses en Ciudad Real figuraba la visita a las instalaciones de "El Chaparrillo", que es uno de los centros más importantes de España en esta práctica. Gracias a esta labor de cría en cautividad y a salvo de contaminaciones se ha evitado la extinción de esta especie.

Limpieza de reteles

Pero la preservación del cangrejo autóctono no debe competir tan sólo a la Administración. Junto al respeto de las prohibiciones ya citadas, hay algunas prácticas con las que se puede favorecer la supervivencia de esta especie.

Una de ellas es la desinfección de los reteles después de pescar cangrejos rojos para no transportar cepas de afanomicosis a aguas libres de la enfermedad. La desinfección puede realizarse con facilidad sumergiendo los reteles durante un minuto en un cubo con agua con dos tapones de lejía o dejándolos secar completamente antes de volver a utilizarlos; esta prevención, que puede aplicarse al resto del equipo, es muy fácil de llevar a cabo, no compromete el éxito de la pesca y además previene la transmisión de otras enfermedades.



Tecnograma
ROTULACION

**ROTULOS LUMINOSOS
ROTULACIÓN DE VEHÍCULOS
VALLAS PUBLICITARIAS
PANCARTAS**

C/ Jaén, 41 - 13500 Puertollano
Telf.: 926 430289 - Móvil 629 519303
Email: tecnograma@interbook.net

CCM concede un millón y medio para promocionar la cultura en Puertollano



Oretania

La Obra social y Cultural de Caja Castilla-La Mancha concedió al Ayuntamiento de Puertollano un millón y medio de pesetas para subvencionar dos actos culturales durante el mes de diciembre. El primero se celebró el día 11 con la representación de la obra de teatro clásico «Fuenteovejuna». La segunda tendrá lugar el 28 de diciembre, día que se pondrá en escena la obra «A todo tango», un espectáculo musical.

El concejal de Cultura, Luis Pizarro, agradeció la deferencia que la Caja había tenido con el Ayuntamiento de Puertollano, ya que en el mes de agosto esta misma entidad aportó 6 millo-

nes de pesetas para subvencionar actos culturales en la ciudad. Pizarro apuntó que con estas donaciones se ha conseguido equiparar las subvenciones que reciben capitales de provincia de nuestra región.

El director de la obra Social de CCM manifestó que el incremento de la subvención había sido la respuesta a la programación de calidad que el Ayuntamiento de Puertollano ha preparado de cara a la Navidad. Asimismo, señaló que el compromiso social con la cultura y el deporte es un compromiso con los clientes de la entidad y los ciudadanos de Castilla-La Mancha. Y al mismo tiempo, añadió, un reflejo de la vinculación con los ayuntamientos de la región.

Repsol-YPF dona equipos informáticos

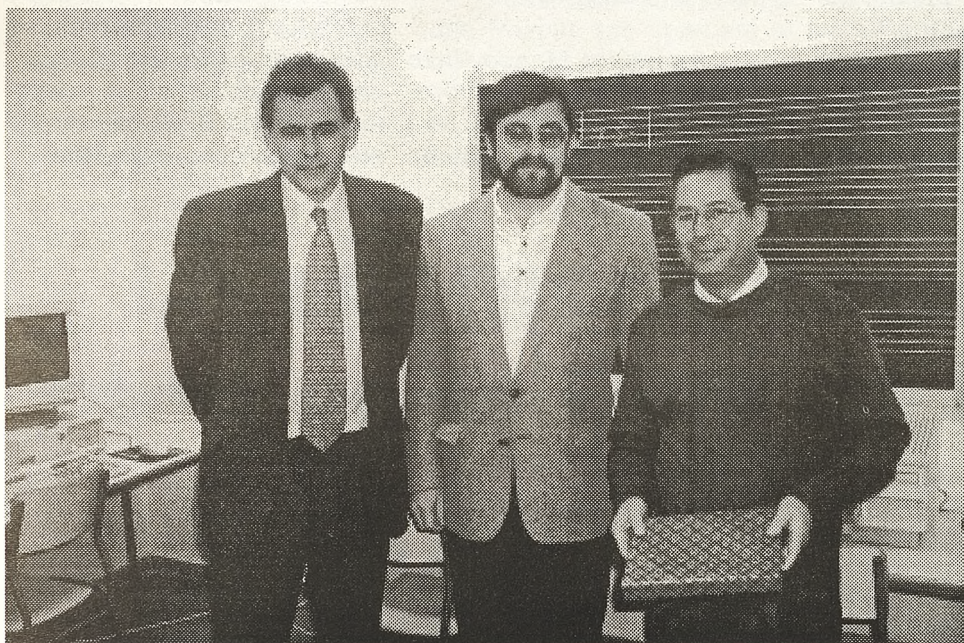

El pasado miércoles día 15 de diciembre, se inauguró la primera Aula de Informática Repsol-YPF de Puertollano, en el colegio público Miguel de Unamuno. La iniciativa nace de la renovación de algunos equipos del complejo industrial y pretende tener continuidad en el futuro. Con la colaboración de la Federación de Asociaciones de Madres y Padres de Alumnos (FAMPA) se han seleccionado, de entre numerosas solicitudes, los seis centros que presentan un nivel más bajo de equipamiento informático. A esta aula se sumarán en los próximos días otras similares en los colegios Gonzalo de Berceo, Calderón de la Barca, Giner de los Ríos, Tierno Galván y Menéndez Pelayo. La empresa entregó placas a los directores de los colegios.

El PP de Puertollano celebró su cena

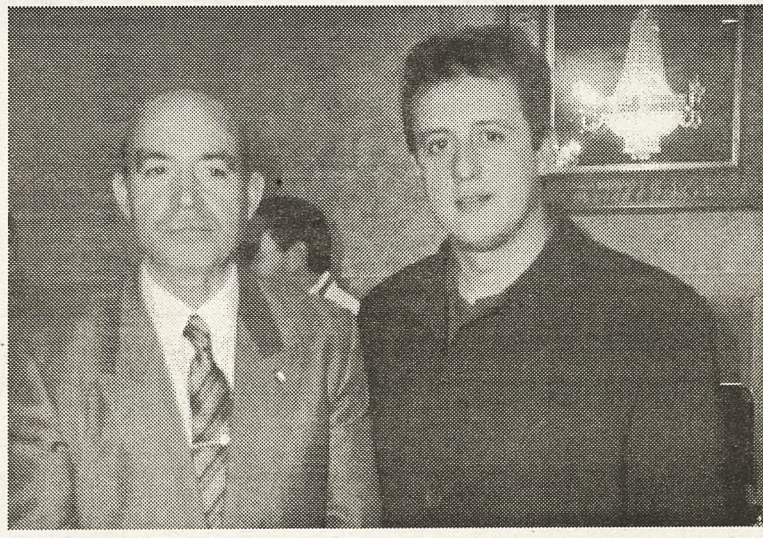

Militantes y simpatizantes del PP se dieron cita en el restaurante «Diplomatic» para celebrar su tradicional cena de Navidad. En el transcurso de la misma se le rindió homenaje a los concejales salientes, Julián Bueno, Diego Martín de Pozuelo, Gabriel Rodado, Manuel Valle y Mauricio. Entre los asistentes al acto pudimos ver al alcalde de Agudo Don Francisco Barba León, que posó para nuestras cámaras acompañado de Don Ramón del Burgo, concejal de Almodóvar del Campo

Puertollano será una de las tres únicas ciudades que visitará este prestigioso coro

La Coral Exaudi de La Habana interpretará el concierto de Navidad

Manoli Barraquán

El domingo 19 de diciembre tuvo lugar en el Auditorio de Puertollano un concierto de Navidad a cargo del Coro de Cámara «Exaudi» de la Habana. Este concierto ha sido posible gracias al patrocinio de la factoría de Puertollano de Repsol-YPF, según afirmó el concejal de Cultura, Luis Pizarro. En la presentación del concierto navideño estuvieron también Abel Frías, director de relaciones industriales de Repsol-YPF, Alejandro Massó director del programa de la compañía en Latinoamérica y Rafael Gordón, director de la coral de Puertollano.

Exaudi realizará tres conciertos en nuestro país antes de regresar de nuevo a Cuba, el primero tuvo lugar el 18 en el Monasterio

de la Encarnación en Madrid, organizado por el Patronato Real y la sede central de Repsol, al mismo asistieron los Reyes de España. El segundo en Puertollano y Pedraza será la tercera ciudad que tendrá la oportunidad de deleitarse con las voces extraordinarias de este coro de reconocido prestigio internacional.

Luis Pizarro calificó el evento como el acontecimiento musical de este siglo en Puertollano, y un buen medio de conmemorar el cambio de milenio. Los componentes de esta formación son graduados del Instituto superior de Arte y de la Escuela Nacional de Música de Cuba en Dirección Coral, Piano, Guitarra, Instrumentos de Arco, Musicología, Metales y Pedagogía. Abordan, por lo tanto, la interpretación de la música desde el punto de

vista universal.

Ha recibido los principales galardones internacionales. Alejandro Massó, director del Programa Repsol YPF para la Música Latinoamericana, manifiesta que se trata de un grupo insólito, que al provenir de una isla no han sufrido contaminaciones e interpretan la música de una manera particular, «diferente a lo que estamos acostumbrados a escuchar en Europa».

En el recital interpretaron en la primera parte villancicos de la música Barroca del Perú, alto Perú y Bolivia de los siglos XVII y XVIII, canciones bien distintas de los cantos navideños que conocemos, más bien se trata de piezas musicales compuestas de un estribillo, coplas, estribillo y coplas. En la segunda parte obras de Esteban Salas, el primer compositor

cubano cuya obra ha llegado hasta nuestros días y uno de los grandes talentos en la más absoluta oscuridad, ya que sólo recientemente ha empezado a ser estudiada e interpretada, y ello gracias a las investigaciones de María Felicia Pérez, directora de Exaudi.

La coral, definida por Massó como el Sting de la música polifónica, permaneció el día 20 en Puertollano y su directora, generosamente, impartió durante ese día clase a algunos componentes de la Coral de Puertollano y a alumnos del Conservatorio de la ciudad.

Recuperación música andina

Alejandro Massó hizo un breve repaso por el programa que la empresa Repsol-YPF lleva a cabo en

Latinoamérica, destinado a recuperar la cultura de la zona que había desaparecido. Este proyecto que cuenta con el auspicio de la UNESCO ha permitido recuperar la música colonial de la América andina, Perú, Ecuador y Argentina, hecha por criollos, españoles y nativos que en el siglo XVII habitaban esa zona. Massó añadió que la investigación ha sacado a la luz partituras de la época que se pasaban de padres a hijo desde la época colonial, e instrumentos que se almacenaban en desvanes.

En su mayoría son obras anónimas y fueron escritas sin duda para los grandes templos de Cusco, Chusquisaca, Potosí y Lima, que tuvieron capillas musicales de grandes dimensiones, muchos mayores que las de la mayoría de las catedrales españolas.



En CANTENET
estamos para
AYUDARLE



Estas Navidades regala
el Pack Moviestar en



desde 6.900 pta*

CENTRAL:

TOMELLOSO

Avenida
Virgen de las Viñas, 16

Tif.: 926 538 000
Fax: 926 538 133

CIUDAD REAL

Avenida de la Mancha, 11

Tif.: 926 270 117
Fax: 926 270 218

MANZANARES

Avenida
Jesús del Perdón, 46

Tif.: 926 647 001
Fax: 926 647 128

DELEGACIONES:

ALCAZAR DE SAN JUAN

Ctra. Herencia, s/n.
(C. Comercial Continente)

Tif.: 926 588 058
Fax: 926 588 058

TOLEDO

Roma, 7

Tif.: 925 285 070

TALAVERA DE LA REINA

Avda. Pio XII, 85

Tif.: 925 722 082

* Promoción válida del 10 al 31 de diciembre. Única tarjeta con roaming internacional. Consulta del detalle de llamadas a través de internet

La obra abre una trilogía sobre la historia de Puertollano desde el 1852 a 1979

El periodista Manuel Valero presentó su segunda novela, «Balneario»

M. Barraquán

El periodista Manuel Valero, presentó en la Casa de Cultura de Puertollano su segunda novela, «Balneario». El propio autor comentaba en el acto de presentación del libro que su obra giraba en torno a la famosa Casa de Baños de la localidad, el edificio más emblemático, a su juicio, de la ciudad.

La novela está ambientada en el siglo XIX, en 1852, año en que se inauguró el Balneario. Aunque se trata de una novela de ficción en la misma aparecen personajes y hechos históricos, que el autor ha recogido tras un largo proceso de documentación. Valero asegura que el elemento más difícil a la hora de ponerse a escribir ha sido sin duda crear la ambientación de la época.

El lenguaje, las frases hechas, el vestuario, el modo de vida son completamente distintos al de nuestros días, añade el autor, que tuvo que recabar



Jaime Quevedo de ediciones Soubriet, Luis Pizarro y Manuel Valero

toda la documentación que existía de los historiadores locales para lograr crear un Puertollano y unos personajes de mediados del Siglo XIX.

«Balneario» abre además una trilogía que abarcará la historia de la ciudad desde 1852 hasta 1979, año en que se produjeron las primeras elecciones democráticas en

España, tras la dictadura.

«Tierra negra» será la segunda parte de la trilogía abarcará el periodo comprendido entre 1873 a 1936, y la tercera parte, cuyo título aún no ha decidido el autor, comprenderá el periodo de 1936 hasta 1979. En cualquier caso las tres novelas combinarán la ficción con la realidad política y social de la ciudad.

Manuel Valero nació en Puertollano en 1954. Periodista licenciado en la Facultad de Ciencias de la Información de Madrid, desempeña su labor profesional en el diario Lanza.

Ha publicado tres libros, la novela Tres veces quince y cuentos de la Havana. Con Balneario hace una primera incursión en la novela de época.

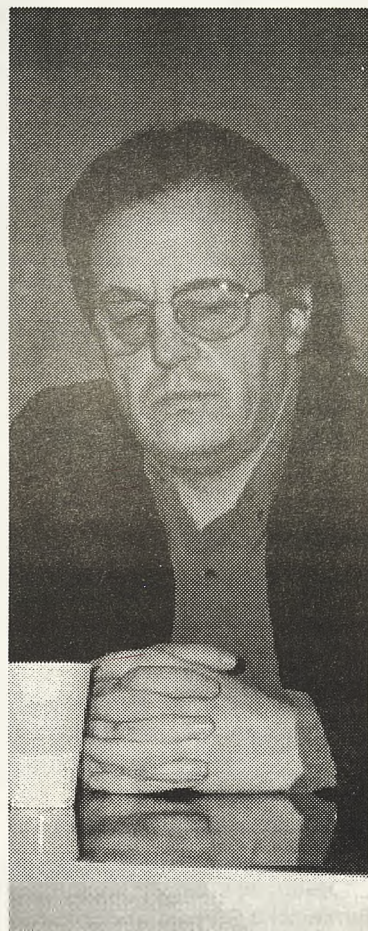

La escritora Rosa Regás comentó su obra en el Club de lectura de Almodóvar

M. Barraquán

La escritora catalana Rosa Regás, ganadora del premio Nadal con su novela Azul, visitó Almodóvar del Campo para comentar junto a los participantes del Club de lectura de la localidad su última novela, Luna lunera.

El salón de actos del Centro Cultural, Casa de la Marquesa acogió esta singular reunión, de la que la propia escritora dijo sentirse muy satisfecha, por tener compartir y debatir su obra con los lectores de Almodóvar. Rosa Regás respondió a todas las preguntas y comentarios que le formularon los asistentes al Club de lectura, y explicó que en cierto modo Luna lunera estaba basada

en su propia vida, pero sin llegar a ser una biografía.

En este sentido señaló que el personaje que más se correspondía con su realidad era sin duda el del abuelo, un hombre autoritario, de derechas, católico y amante del arte, peculiaridades que podrían definir a su propio abuelo, dijo la autora catalana.

De su trayectoria literaria, Rosa Regás afirmó que había comenzado a escribir muy tarde, aunque con su segunda novela obtuvo, Azul, el premio Nadal.

Para la escritora catalana las «mujeres necesitamos un lugar libre en la mente donde poder fabular». Y añade que las cargas familiares impiden a muchas mujeres dedicarse

a la escritura, por eso las escritoras se han incorporado a la literatura muy tarde.

«Resulta complicado detenerse a fabular mientras piensas en tu hijo que tiene un resfriado, o en la compra, o el colegio de los niños» manifestó Rosa. Y añadió que en su caso hasta que sus hijos se independizaron no se lanzó a la aventura de la escritura.

El Club de lectura de Almodóvar iniciará ahora la lectura y análisis de la célebre obra de Nabokov, «Lolita».

La escritora catalana Rosa Regás junto a la concejala de cultura del Ayuntamiento de Almodóvar del Campo



Antonio Luchena
PINTURAS
PUERTOLLANO (CIUDAD REAL)

Lu Mader
PARQUETS Y TARIMAS

TIENDA EN PUERTOLLANO: C/ ADUANA Nº 18-A · TELF. 926 431223

Feliz Año 2000

MOTOS ARRASCO S. L. Servicio Técnico Propio

Venta y Reparación de:

Bicicletas	Motobombas
Ciclomotores	Generadores
Motocicletas	Bombas sumergibles
Motosierras	Equipos para sondeos
Motozadas	

C/ Gran Capitan, 40 - Tel. y Fax: 926 412567 - 13500 Puertollano

Firmado el Convenio del Consejo Local de Juventud de Almodóvar

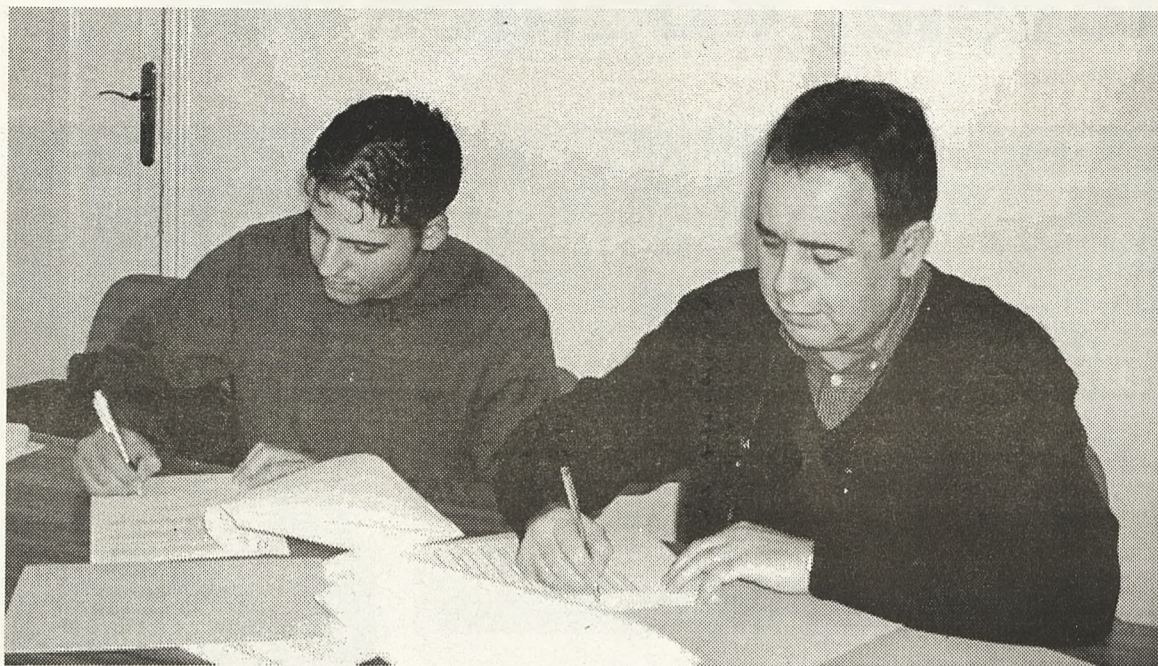

El Alcalde de Almodóvar, Antonio León y el presidente del Consejo Local de la Juventud, Miguel Peña

M. Barragán

El Alcalde de Almodóvar, Antonio León y el presidente del Consejo Local de la Juventud, Miguel Peña, firmaron el 2 de diciembre el convenio, por el que ambos organismos se comprometen a trabajar conjuntamente en beneficio del colectivo juvenil de la localidad.

Durante el acto, el alcalde de Almodóvar hizo especial hincapié en que el Consejo va tener total independencia y que «será el órgano asesor del Ayuntamiento en temas relacionados con la juventud». Asimismo, resaltó que la relación que se es-

tablece entre ambos es de cooperación. Y añadió que a partir de ese momento todas las instalaciones culturales y deportivas del Ayuntamiento estaban a disposición del Consejo para que puedan llevar a cabo sus actividades.

Además, desde el Consistorio se les ha dotado de un local amueblado, con un ordenador y conexión a internet. La sede estará ubicada en la calle Corredora nº 26, en las instalaciones del Punto de Información Juvenil, y permanecerá abierto tres horas diarias durante la tarde

Por su parte el presidente

del Consejo, Miguel Peña, resaltó la importancia del evento, «es muy significativo haber legalizado la buena relación que teníamos con el Ayuntamiento» dijo. Cabe destacar que está era la segunda ocasión en la que el mencionado convenio se sometía a la aprobación del Pleno del Ayuntamiento.

En la primera, poco antes de las elecciones, el texto fue rechazado por P.P. e IU, y al estar el PSOE gobernando en minoría el documento no fue aprobado. En esta segunda ocasión, el 29 de noviembre, contó con el apoyo de todos los grupos políticos municipales.

Peña expresó su deseo de que el centro se convirtiera en un lugar donde los jóvenes de la localidad puedan recabar información y participar más activamente en la vida social y cultural del municipio. Así como conseguir una mayor implicación de las asociaciones que forman parte del mismo, trabajando más en equipo.

Vigencia anual

El convenio tiene una vigencia anual y en el mismo se establece que el Ayuntamiento dotará al Consejo de medios económicos, mediante una subvención, en función de una memoria anual de actividades. Asimismo, el Consejo presentará una memoria anual de su estado de cuentas, con lo que se pretende dar la mayor transparencia y claridad a dicho organismo.

La Asamblea del Consejo Local de Juventud está compuesta por un representante de cada una de las asociaciones juveniles de Almodóvar (Amaforce, Scout Alamo, Sub-Pop, NNGG y JJSS). En representación del Ayuntamiento asistirá la concejal de Juventud, o la persona en quien delegue, a las reuniones que traten sobre temas específicos de la Juventud.

La entrega se puede efectuar en la sede de Puertollano

NNGG realiza una campaña de recogida de juguetes

Oretania

Nuevas Generaciones de Puertollano organiza un año más, y como ya es tradicional, una recogida de juguetes, tanto entre los vecinos de Puertollano, así como entre sus afiliados. Desde NNGG apuntan que esta campaña tiene como única finalidad alegrar las Navidades al mayor número de niños posible. Y que muchos de éstos puedan dibujar una sonrisa en su rostro el día de Reyes.

Con este motivo, los jóvenes del Partido Popular solicitan la colaboración de todos los ciudadanos de Puertollano y les animan a contribuir con cualquier tipo de juguete, que sus hijos no usen. Asimismo, piden que se evite en la medida de lo posible todos los juguetes de carácter bélico. La Asociación de vecinos de «Las Mercedes» recibirán una parte de los juguetes recogidos durante la campaña de este año 99.

El plazo límite de recepción de juguetes será el día 30 de diciembre. Todas las personas interesadas en colaborar pueden dirigirse a la sede el P.P., sita en el Paseo San Gregorio nº 22, 1º B los lunes y miércoles de 19,00 horas a 20,00 horas, o llamar al 926420479 en horario de tarde o al 926418158 en horario de mañana.

Campaña contra el Sida

Esta campaña no ha sido la única en la que han participado los miembros de Nuevas Generaciones, recientemente colaboraron con el Comité Antisida de Puertollano. Con motivo de la celebración del Día Mundial del Sida, el 1 de diciembre, NNGG formaron parte de las tres mesas petitorias que se colocaron en Puertollano.

Y contribuyeron en el reparto de folletos informativos, preservativos y lazos rojos a todos los ciudadanos que pasaron por el mercado, la Plaza del Ayuntamiento o el Paseo San Gregorio (lugares donde se ubicaron las citadas mesas). Esta colaboración surgió a raíz del convenio que ambas asociaciones firmaron en la primavera pasada.

Abierto el plazo de solicitudes para vivienda joven en Puertollano

Oretania

enero del año 2000.

El 13 de diciembre se abrió el plazo de presentación de solicitudes para la promoción de 82 viviendas que la Junta de Comunidades de Castilla-La Mancha está construyendo actualmente en Puertollano. El plazo permanecerá abierto hasta el 31 de

La Concejalía de Bienestar Social informa que es requisito imprescindible para optar a una de estas viviendas que tanto solicitantes como su pareja, si la tiene, tenga una edad comprendida entre los 20 y los 35 años. Y lleve dos años como mínimo empadronado en Puertollano.

De estos y otros requisitos necesarios para poder aspirar a una de las 82 viviendas para jóvenes, los interesados podrán informarse en el Centro de Servicios Sociales de la calle Gran Capitán nº 1 (Departamento de Vivienda). En este departamento podrán recoger y presentar las correspondien-

tes solicitudes.

Esta es la primera ocasión que la Junta construye viviendas específicamente para jóvenes, con independencia de que tengan pareja o no, en Puertollano. Las viviendas está situadas en las calles Joan Miró y Fernando el Santo.



MUSICAL
LUIS F. VALIENTE

Instrumentos Musicales
Taller de reparación

Les desea Feliz Navidad y
próspero año 2000



C/ Miguel Servet, 3 - Tlf. y Fax: 926 432807
13500 Puertollano (Ciudad Real)



Deja que un profesional encuentre tu Estilo

BUCLES

PELUQUERIA - BELLEZA

M^a Mar Romero Romero

Gran Capitán, 21 - Teléfono 926 426108
13500 Puertollano

López Amores visitó la Casa de la Juventud en Almadén



Josefa Babiano junto a Siro y Pilar López Amores

Oretania/Almadén

La directora general de Juventud de la Junta, Pilar López Amores, realizó una visita oficial a Almadén para observar la dinámica de las obras de la Casa de la Juventud, obra municipal que financia en parte la Junta, y recoger las demandas de las asociaciones juveniles de la localidad.

Pilar Amores acudió al Ayuntamiento en primer lugar, donde fue recibida por la alcaldesa Josefa Babiano y el concejal de Juventud, Siro Ramiro, los cuales le expusieron algunas demandas como la posibilidad de levantar un Albergue Juvenil en parte del inmueble de la Plaza de Toros, Monumento Nacional que restaura el Ayuntamiento y donde se creará una Oficina Comarcal de Turismo, Museo Etnológico y Taurino, Hospedería, Salón Multiusos y Mesón, entre otras dependencias ya proyectadas y que cuentan con financiación comprometida del Ayuntamiento, Junta y PRODER.

La directora regional de Juventud, acompañada de la alcaldesa, visitó luego la Plaza de Toros y prometió estudiar la viabilidad del futuro albergue juvenil en las viviendas que quedan libres.

Acompañada de Siro Ramiro, visitó las obras de la Casa de la Juventud, que levanta el Ayuntamiento con un presupuesto de más de 60 millones, financiando de forma plurianual la Junta de Comunidades más del 30% de su coste, siendo la mayor inversión de la dirección regional de Juventud de Castilla La Mancha en nuestra región.

La unión temporal de empresas Gestagua SA y Fercaber SA acomete la eje-

cución de estas obras, que cuenta con una peculiaridad: no sólo contará con la planta del proyecto inicial sino con dos, una baja y la primera, manteniéndose en la baja una muralla original en piedra de hace siglos que dará carácter histórico al edificio.

Este edificio, en fase muy avanzada, acogerá la Casa de la Juventud y Escuela Municipal de Música, también lugar de ensayos de la Banda Municipal de Música, permitirá contar en sus instalaciones con espacios para que los grupos juveniles y de teatro desarrollen su labor.

Pilar López Amores escuchó también las demandas de los colectivos juveniles sobre temas de empleo, creación de empresas y emprendedores, voluntariado, etc, mientras que la directora general les expuso la oferta que tiene su departamento para ellos o sobre la que puede informarles como: viviendas en alquiler, prácticas y becas en empresas, proyectos financiados de la Unión Europea, Voluntariado Europeo, programa «Esta noche toca», de actividades culturales y de ocio de carácter alternativo a las veladas nocturnas.

Punto de información Juvenil

Por otro lado, el concejal de Juventud explicó como ya ha salido publicado en el Boletín Oficial de Castilla la Mancha el reconocimiento del Punto de Información Juvenil de Almadén, paso previo para el posterior Centro de Información que se instalará en la Casa de la Juventud cuando se terminen las obras, porque los jóvenes almadenenses si cuentan ya con un Informador Juvenil en su Ayuntamiento.

Almadén levanta el primer Centro de Iniciativas de Economía Social de Castilla-La Mancha para el autoempleo juvenil

Josefa Babiano destaca que se crearán unos 50 empleos y de 7 a 9 empresas, a las que se prestará infraestructura, asesoramiento gerencial y técnico gratuitos durante 3 años



Estado de las obras del Centro de Iniciativas

Oretania/Almadén

Las obras del primer Centro de Iniciativas de Economía Social de Castilla La Mancha, con sede en Almadén, van a muy buen ritmo, levantándose en estos momentos las seis naves que acogerán el Centro, a lo que seguirá la construcción del Centro de Gestión. Josefa Babiano, alcaldesa de Almadén, confía en que esta realidad, cuyas obras terminarán antes de la primavera, sirva como revulsivo para crear autoempleo juvenil en la comarca.

Este Centro surge gracias al convenio suscrito por la Junta de Comunidades y el Ayuntamiento el 8 de junio la creación de un Centro de Iniciativas de Economía Social (CIES) con el Ayuntamiento de Almadén en la sede de la delegación provincial de Industria y Trabajo en Ciudad Real en presencia del director general de Trabajo, Joaquín Hermoso, la alcaldesa socialista de Almadén, Josefa Babiano.

La empresa Gestagua SA realiza las obras de estas 6 naves de 300 metros cuadrados cada una y del Centro de Gestión, a los que se dotará de los servicios básicos como agua, alcantarillado, electricidad, etc. El convenio supondrá la creación de unos 50 puestos de trabajo y de siete a nueve empresas en el Polígono Industrial de Almadén, quedando así ocupado en más del 85% de su suelo disponible, por lo que el Ayuntamiento ya está

pensando en cómo ampliar el mismo.

Estos CIES tienen por objetivo principal conseguir empleo para jóvenes a través de la Economía social, de forma que los trabajadores son a la vez los propietarios de su negocio. Este proyecto empresarial nuevo traerá aparejado una inversión media de 45 millones de pesetas por centro.

Así, según comenta la alcaldesa almadenense y diputada en el Congreso por la provincia, el Ayuntamiento cede el suelo industrial, mientras que la Junta aporta la infraestructura necesaria en forma de nueve o diez naves de forma gratuita por un periodo de tres años. Además a estas empresas se les facilita la asistencia gerencial y técnica para el desarrollo del negocio o actividad empresarial, así como se presta a los trabajadores una formación continuada para su recualificación profesional.

La inversión por Centro de Iniciativas de Economía Social es de casi 40 millones de pesetas para la edificación de naves, dos millones en dotación y muebles y diez millones al año para la gerencia y asistencia técnica del centro, que se realizará a través de la Federación de Empresas de Economía Social de Castilla La Mancha (FECMES). Este programa aparece incluido en el nuevo Plan de Desarrollo Regional (PDR).

Josefa Babiano está convencida de que «que este centro será un revulsivo para



Siro Ramiro concejal de Juventud

el autoempleo de los jóvenes, a fin de que este colectivo se quede en los pueblos» al tiempo que confía en que esta idea sirva para diversificar el tejido productivo de Almadén, ya que los esfuerzos municipales van encaminados al fomento de la actividad empresarial agroalimentaria, de transformación, servicios y, sobre todo, a potenciar el Turismo rural.

FECMES realizará un estudio de cada negocio a instalar en los CIES y el seguimiento del mismo durante tres años. Como dice la alcaldesa, «esta Federación enseñará a volar a los futuros emprendedores, dándoles una asistencia económica y jurídico-laboral». A los tres años, las ayudas rotarán a otros municipios, por lo que los empresarios de cada lugar deben estar en disposición de salir a competir

La Directora General de la Mujer aseguró en las Jornadas de Política Municipal

Castilla-La Mancha está a la cabeza en el nivel de recursos para mujeres

Manoli Barragán

La Consejería de Bienestar Social a través de la Dirección General de la Mujer ha organizado unas Jornadas de Política Municipal por la Igualdad en las principales ciudades de Castilla-La Mancha, destinadas a potenciar la participación social y política de las mujeres, en el marco del III Plan de Igualdad de Oportunidades.

Puertollano acogió esta jornada el 13 de diciembre en el Auditorio Municipal, al acto asistieron la concejala de la Mujer, Raquel Gómez y Blanca María Blazquez, directora de la Mujer y el Delegado de Bienestar Social, Santiago Alonso. La Directora de la Mujer apuntó que el objetivo de estas jornadas se centra en dar a conocer el departamento que preside, así como los recursos que existen en la región para atender a las mujeres.

Al respecto, Blanca María Blazquez afirmó que Castilla-La Mancha se encuentra a la cabeza en relación al nivel de recursos a disposición de las mujeres, en total nuestra región cuenta con 40 Centros Integrados. Este hecho ha propiciado que el Defensor del Pueblo en su informe anual felicite a Castilla-La Mancha por su actividad dirigida a las mujeres, dijo Blazquez. La directora puso de manifiesto la ausencia de políticos en este tipo de reuniones, «cuando convocamos a los alcaldes para hablar de temas de igualdad, nos mandan a las mujeres que tienen en su corporación», manifestó.

Y añadió que la igualdad de oportunidades es un asunto que debe ser afrontado por todos, hombres y mujeres, y desde todas las áreas, urbanismo, cultura, etc. Esto es lo que des-



Raquel Gómez presidió el acto

de la Junta denominan política de transversalidad, o lo que es lo mismo, que los esfuerzos vengan de todas las áreas, que en Vivienda se tenga presente y se construyan hogares para mujeres separadas, con cargas familiares o que desde Cultura organizar cursos de formación para mujeres que no posean una cualificación laboral.

El progreso femenino en la Comunidad queda evidenciado en el hecho de que le 52% de los universitarios son chicas, aunque, según afirmó la directora se ha superado la barrera cultural, pero falta por derribar la de la contratación, que los empresarios dejen de poner reparos a la contratación femenina.

Blanca Blazquez destacó que la mayoría de las mujeres implicadas en política se acercan a las Direcciones General sin saber «qué es», pero salen de allí conociendo todos los recur-

sos que existen en la materia, así como la labor de asesoramiento a los ayuntamientos que desde la Dirección se realiza.

Las asistentes al foro de Puertollano debatieron acerca de las políticas de igualdad en la Región, los recursos y programas. La violencia familiar fue otro de los asuntos abordados por Cristina Sánchez, abogada, Concepción Tolosa, directora de la Casa de Acogida de Ciudad Real y Presentación Sánchez, abogada del CIEM de Valdepeñas.

Josefa Babiano, alcaldesa de Almadén, Carmen Montes, presidenta del Patronato del Centro Asesor de la Mujer de la Diputación, Angeles Miranda, concejala de la Mujer y Raquel Gómez expusieron sus experiencias en torno al tema, Municipio y Política de Mujer.



Se vienen impartiendo desde el mes de junio y concluirán el 31 de diciembre

Más de mil mujeres han participado en cursos de AMFAR

Oretania/Ciudad Real

Un total de 1.010 mujeres de la provincia de Ciudad Real han participado en 40 cursos que, dentro del Plan Nacional de Formación que se desarrolla a través del Ministerio de Agricultura y del Fondo Social Europeo, ha impartido la Asociación de Mujeres y Familias del Ambito Rural (AMFAR).

La temática ha sido muy variada, aunque en Ciudad Real se han centrado en las nuevas tecnologías. Se han desarrollado, pues, en numerosas localidades acciones formativas sobre Internet. Del mismo modo, la mujer ciudarraleña ha accedido a otros cursos como el de Informática y el de Asociacionismo así como al de Autoempleo, Recursos Naturales y El Papel de la Mujer en el Desarrollo Rural.

La presidenta provincial y nacional de AMFAR, Lola Merino, tras destacar la importancia de la realización de estos cursos desde el punto de vista de la potenciación del mundo rural porque dinamizan la vida de las mujeres que viven en los pueblos, destaca el amplio abanico de materias que se han impartido en el último semestre del año a nivel nacional.

Así, además de los cursos citados, también se han ofrecido otros sobre Agroturismo, Igualdad de Oportunidades, Diversificación de Actividades, Comercialización y Desarrollo Rural en el marco de la Unión Europea, entre otros muchos. Agregó Merino que en total se han desarrollado en España 250 cursos, de los que 63 se han impartido en Castilla-La Mancha.

Explicó, asimismo, la presidenta provincial y nacional de AMFAR que se han beneficiado de esta iniciativa formativa alrededor de 7.500 mujeres, de las que 1.890 viven en la comunidad castellano-manchega.

El objetivo de los cursos es «dinamizar el mundo rural dando prioridad a la mujer

favoreciendo que se forme adecuadamente» a través de las líneas que ofrece la Unión Europea o de las posibilidades formativas que parten tanto del Ejecutivo autónomo como el nacional. El fin último, según Lola Merino, es «poder plasmar el papel de las mujeres».

El perfil de la

ciudarraleña que ha participado en los cursos se corresponde con una mujer joven, que ya ha accedido previamente a una formación y que tiene necesidad de generar empleo. La presidenta nacional y provincial de AMFAR añadió, a este respecto, que se ha percibido entre las alumnas una necesidad manifiesta de potenciar las comarcas ciudarraleñas para que la mujer rural gane cotas de participación, sobre todo en el mercado laboral. Y se ha detectado, igualmente, una apuesta por defender la peculiaridad de cada municipio. «Se quiere potenciar las comarcas, pero que no pierdan su identidad», dijo Merino.

Pero también han participado en los cursos mujeres de mayor edad, aunque su presencia no se ha generalizado tanto como la de las jóvenes. Se han interesado más las primeras por cursos como el de Asociacionismo y el de Desarrollo Rural, materias que entronca directamente con el de Autoempleo, puesto que, como remarca Lola Merino, «ayuda a explotar nuevas líneas de actuación».

Para Merino, es importante que las jóvenes se impliquen, pero no quiere restar su valor a que las mujeres adultas también participen porque ello supone, a su juicio, que no se pierda una herencia cultural que constituye un patrimonio de suma importancia en lo que se refiere a la recuperación de las tradiciones, ya que esta circunstancia incide muy positivamente en actividades que contribuyen también al vertebrar el mundo rural, como es el caso de la artesanía de calidad y los valores gastronómicos, dos vías que también pueden ser aprovechadas por mujeres a través de iniciativas relacionadas, por ejemplo, con el agroturismo.

La primera fase de los cursos se desarrolló entre los meses de julio y agosto, mientras que la segunda tuvo lugar desde septiembre a octubre, y en la actualidad se desarrolla la tercera, que concluirá el próximo 31 de diciembre.

Entre las localidades ciudarraleñas que se han beneficiado figuran Almadén, Valdepeñas, Socuéllamos, Villarrubia, Pozuelo de Calatrava, Cabezardos, Malagón, Tomelloso y Granátula. En la actualidad se están cerrando cursos en multitud de municipios.

Durante la II Conferencia Agraria organizada por ASAJA-Ciudad Real

«El agua sera nuestro campo de batalla para el 2000»



Pedro Barato

Oretania/Ciudad Real

El presidente provincial y nacional de ASAJA, Pedro Barato, ha manifestado durante su intervención en la II Conferencia Agraria, organizada por esta Organización en Ciudad Real que uno de los grandes retos de ASAJA para el 2000 será la consecución de obras hidráulicas que permitan a los agricultores y ganaderos de esta provincia afrontar en mejores condiciones los periodos de sequía y tener una agricultura más rentable.

En estos términos, Pedro Barato, ha instado también a las Administraciones, central y autonómica, a realizar lo antes posibles las infraestructuras necesarias de conducción de agua del trasvase Tajo-Segura a las Llanuras manchegas y ha advertido que "ASAJA no permitirá que se haga demagogia con un tema, como es el agua, tan importante para garantizar el futuro de la agricultura y ganadería".

Asimismo, el presidente provincial de ASAJA ha destacado como asuntos decisivos durante el año 1999 los referidos al viñedo, el incremento de los rendimientos productivos de cereales y la reforma de la Organización Común de Mercado (OCM) del vacuno de carne, entre otros.

Barato ha recordado que frente a las pretensiones de arranque de viñedo contempladas en la reforma vitivinícola que se presentó en 1994, la aprobada recientemente con la Agenda 2000 y que entrará en vigor el próximo 1 de agosto, ha primado las nuevas plantaciones y los planes de reconversión varietal y estructural del viñedo.

En este sentido, ha recomendado a los agricultores que adapten su producción vitícola a las demandas del mercado actual, que exige mayor canti-

dad de vino tinto en detrimento del blanco y que se involucren aún más en el proceso de comercialización para ser realmente competitivos.

Por otra parte, el presidente provincial de ASAJA se ha referido al aumento de los rendimientos productivos de cereales, que supondrán unos 2.000 millones de pesetas más para los agricultores de la provincia, y ha indicado que se trataba de una antigua reivindicación de esta Organización Agraria al considerar que los rendimientos existentes no se correspondían con la realidad productiva.

También ha expresado que ASAJA sigue reivindicando que el Programa Agroambiental de apoyo al olivar contemple parámetros que permitan a los oleicultores de nuestra provincia beneficiarse de las ayudas previstas en el mismo.

Por último, Pedro Barato ha defendido el modelo europeo de agricultura y ha insistido en la necesidad de fomentar medidas que favorezcan la incorporación de jóvenes a la agricultura, así como, que garanticen una jubilación digna a los agricultores y ganaderos de esta provincia. Para conseguir estos fines, el presidente ha indicado que ASAJA ya ha presentado a la Junta de Comunidades un Plan de Pensiones que será estudiado conjuntamente en los próximos meses.

A la clausura de esta Conferencia han asistido el vicepresidente de la Junta de Comunidades de Castilla-La Mancha, José María Barreda y el ministro de Agricultura, Pesca y Alimentación (MAPA), Jesús Posada, además de numerosas autoridades provinciales y regionales, como el presidente de la Diputación de Ciudad Real, Nemesio de Lara y el delegado del Gobierno en Castilla-La Mancha, Carlos Moro

COMIDA DE HERMANDAD DE ASAJA



La comida de hermandad de la Asociación Agraria de Jóvenes Agricultores (ASAJA) de Ciudad Real congregó a cerca de tres mil personas en el Pabellón Ferial de Ciudad Real

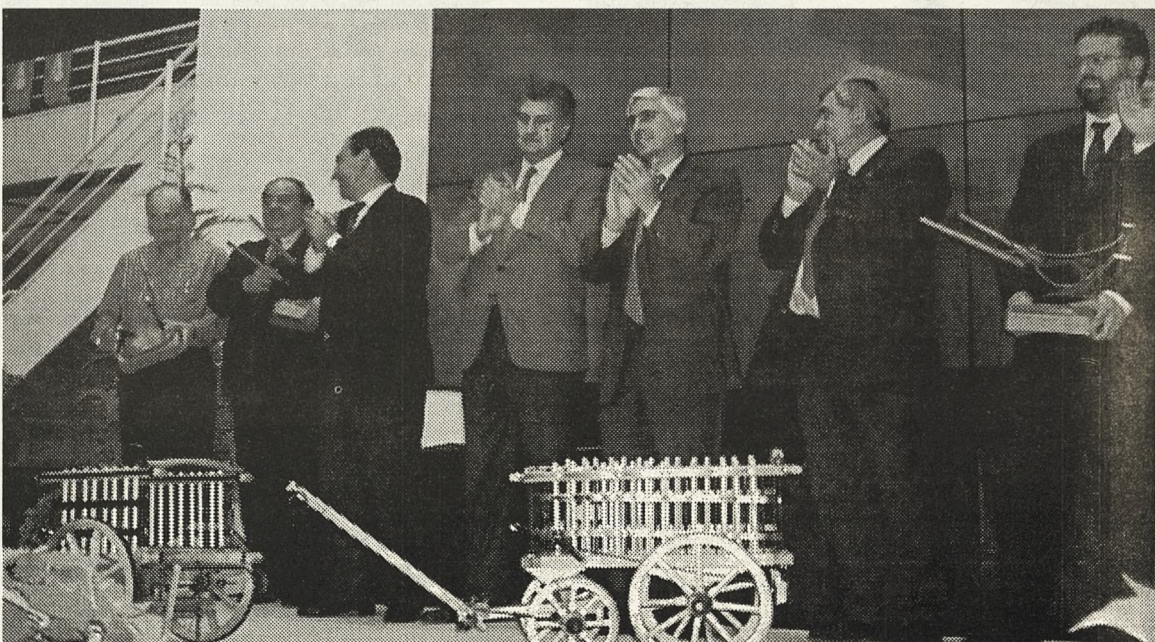

Entre los galardonados, que fueron obsequiados con un arado, se encontraba el presidente de la Diputación provincial, Nemesio de Lara. El ministro de Agricultura, Jesús Posada y el Vicepresidente del Gobierno de Castilla-La Mancha, José María Barreda, recibieron un carro y una galera respectivamente. La insignia de oro de ASAJA 1999 les correspondió a Jesús García Escribano de Herencia; Atanasio Quintanilla de Tomelloso y «el cura» de Fuente el Fresno, Francisco González, este último fue condecorado por José María Barreda.

R.U.C.- Central Sport: Invencibles

Emilio de la Barreda

El equipo de rugby de Ciudad Real, R.U.C.-Central Sport, sigue invencible en la liga madrileña de segunda división. Hasta la fecha no han hecho otra cosa que no sea ganar todos los partidos que han jugado, en algunos casos con una diferencia de puntos a favor tan considerable que no deja lugar a dudas sobre la tremenda superioridad que llegan a tener los manchegos sobre el terreno de juego.

En el campo se ve a un equipo unido como una piña, que apoya y alienta a sus miembros en todo momento.

Son para destacar los robos de balón que realiza la de-

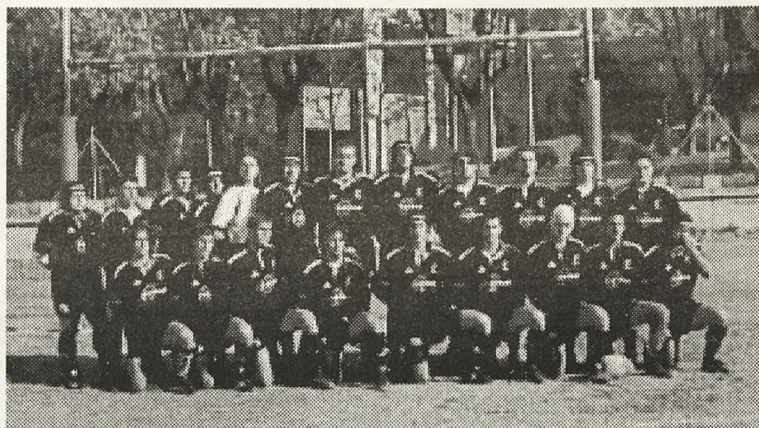

Equipo de rugby masculino

lantera en las moles que suelen culminar en una gran carrera de toda la línea de tres cuartos, sorteando adversarios, hasta culminar en un ensayo.

Recientemente, un equipo de los informativos regionales

de T.V.E. realizó un reportaje al equipo durante uno de sus entrenamientos. Esto prueba que R.U.C.- Central Sport está generando noticias y que empieza a crear una cierta expectación entre los aficionados al deporte en general.

Por último, añadir que en estos momentos en R.U.C.-Central Sport se encuentra liderando la clasificación de la segunda división madrileña en solitario por lo que la meta que se marcaron a principios de temporada de ascender a primera sigue vigente.

Y, para el que quiera estar informado día a día de la evolución del equipo han creado una página web cuya dirección es www.teleline.terra.es/personal/reulce.



Disputando un encuentro
Equipo de rugby femenino



La expedición parte el 31 de diciembre

Miguel Angel Laguna Muñoz va a recibir el nuevo siglo escalando el Aconcagua

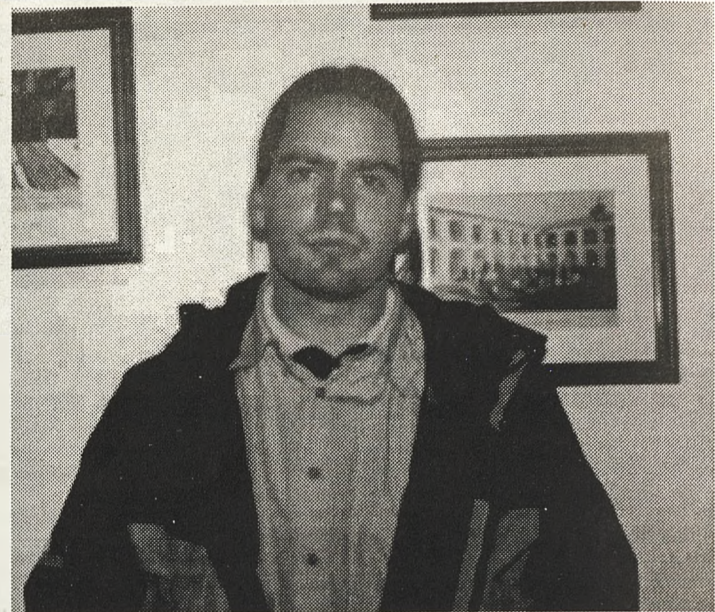

Miguel Angel Laguna Muñoz

Oretania/Almadén

El almadenense Miguel Angel Laguna Muñoz de la Nava, un montañero inquieto de 23 años, escalará el pico argentino del Aconcagua, de casi siete mil metros de altura, con la llegada del 2000. La concejalía de Juventud de Almadén colabora en esta aventura.

Este estudiante de Ingeniería Técnica de Minas en la Escuela Universitaria de Almadén formará parte de una expedición, también integrada por José Luis Santiago, de Ciudad Real, y el catalán Lluís Agustina, que tiene previsto partir rumbo a Argentina el próximo 31 de diciembre, esperándose su regreso para el 8 de febrero, según comentaba Laguna Muñoz de la Nava.

La odisea de este trío de montañeros les llevará a los territorios chilenos de Patagonia y Tierra de Fuego, y a la

montaña argentina de Aconcagua, de 6.959 metros de altitud, que van a intentar escalar por la Ruta Glaciar de los Polacos.

Miguel Angel Laguna acude patrocinado por la concejalía de Juventud del Ayuntamiento de Almadén, la empresa Verlak y otras ayudas de firmas comerciales de Hospitalet y Lanzarote. Este trío, acostumbrado a entrenarse en Los Pirineos españoles, ha decidido emprender esta aventura, con la vista puesta en que conseguir alcanzar su objetivo.

Laguna Muñoz de la Nava, que se muestra convencido de que la comarca de Almadén es un buen lugar de entrenamiento y disfrute para los amantes del turismo rural y de aventura (bien aficionados a la escalada o al rappel), espera alcanzar la cima del Aconcagua, junto a sus compañeros, a mediados de enero del 2000.

BOLETIN DE SUSCRIPCION Oretania

Deseo hacer _____ suscripción/es al precio de 2.080.-ptas (I.V.A. incluido) cada una de ellas. Por espacio de un año ó 24 ediciones.

Firmado ó sellado

Nombre: _____
 Empresa: _____
 CIF/DNI: _____ Teléfono: _____
 Dirección: _____
 Población: _____

FORMA DE PAGO:

- Domiciliación Bancaria:
 Ent.: ____ Ofic.: ____ DC: ____ Cta. _____
 Talón nominativo a nombre de «Oretania»
 Giro Postal
 Ingreso en Caja Castilla La Mancha
 nº de cta: 2105 2046 03 0142001594

FORMA DE ENVIO:

Correo: Apartado nº 10 - 13500 Puertollano
 Fax: 926 428893
 Email: oretania@teleline.es

Atención

Ediciones C&G. empresa editora de
Oretania necesita:

**Comerciales
 y
 Corresponsales**

en todos sus pueblos de cobertura
 Interesados pueden llamar al
926 428893
 o mandar su currículum a:
Oretania
 Apartado de Correos, 10
 13500 Puertollano

GASTRONOMÍA

COCHINILLO ASADO



INGREDIENTES:

1 cochinitillo lechal, 100 g. de manteca de cerdo, tres dientes de ajo, sal, pimienta blanca, laurel y agua

PREPARACIÓN

Limpia el cochinitillo y ábrelo por el espinazo, de la cabeza hasta el rabo. Sazona con sal y pimienta blanca, colócalo en una tartera de barro poniendo unas hojas de laurel en el fondo. Echa un cuarto de litro de agua en la tartera y metela en el horno a unos 120 grados de temperatura durante una hora, pon el cochinitillo en el horno de forma que el interior quede hacia arriba, dándole la vuelta al cabo de una hora. Con la piel hacia arriba déjalo otros tres cuartos de hora con el horno un poquito más fuerte, pincha el cochinitillo con un tenedor para comprobar si está tierno, unta un pincel con la manteca de cerdo y pinta el cochinitillo de forma que quede totalmente cubierto de la grasa de cerdo. Pica el ajo y añadelo a la tartera, rectificas de agua y sal, la salsa. El cochinitillo debe salir crujiente para poder trincharlo con el borde de un plato

MANUALIDADES



Mª Rodríguez Gómez
(Monitora de Manualidades)

Óleo

Imitación al óleo

MATERIALES Y HERRAMIENTAS

Lamina
Contrachapado
Mod-poge
Pincel Golden Sable 975 nº 3/4

REALIZACIÓN:

1ª Aplicamos una capa de mod-poge hasta cubrir toda la superficie del soporte, la cantidad del producto debe ser suficiente para evitar que el panel la absorba, repasa por donde vaya secándose y volviéndose transparente, todo el panel deberá verse blanco.

2ª Pega la lamina comenzando por los extremos y presionándola para evitar la formación de bolsas de aire, comprueba que este bien centrada y rectifica su posición si fuese necesario. Dejar secar para que el papel se recupere antes de pasar a la siguiente fase, pues no conviene humedecerlo por las dos caras al mismo tiempo ya que terminaría arrugándose.

3ª Aplicaremos mod-poge sobre la lamina con brochazos cortos y discontinuos como si estuviéramos manchando un lienzo. Pon mayor cantidad de producto en unas zonas que en otras para evitar que parezca uniforme, las pinceladas deben notarse para dar apariencia de pintura.

Esta capa de mod-poge además de dar el acabado que buscamos tiene una función protectora, por eso toda la superficie debe quedar cubierta por el producto. Dejar secar hasta que el mod-poge se quede transparente.

Entonces podemos enmarcar el trabajo

REGISTRO CIVIL

DEFUNCIONES

Espacio Patrocinado Por:

Funeraria

VIRGEN DE GRACIA

Servicio con todas las compañías aseguradoras
Servicio a particulares

Servicio 24 Horas Tel.: 926 411727

Lope de Vega, 9 - 13500 Puertollano - Tel.: 926 411898

María Moreno Rivilla 16-6-1916
Manuel Valencia Mota 25-11-1920
Vicente Martín Hervás 22-1-1921
Vicente Ruez Borondo 13-2-1922
Antonio Sánchez Recuero 29-2-1912
Gregoria Altamirano Recio 16-1-1928
Inesio Usero Castañeda 20-4-1928
José Paton Arias 30-11-1928
Jeronima Manzano Sánchez 14-1-1925
Vicente Morena Solís 7-11-1910
Emilia López Santos 2-4-1910
Modesto Jiménez Valero 3-10-1919
Filomena Garmendia Jiménez de la Aberasturi 21-8-1911
Juan Antonio Molina Trujillo 12-5-1914
Reyes Letrado Ramírez 1-1-1911
Agustina Pérez Cintas 13-3-1919
Natalio Gutiérrez Olmo 11-8-1924
Antonia Aliaga Martínez 19-4-1915
Francisco Vicente Hervás 16-5-1919
Fernando Bautista Tamayo 2-12-1936
Orosia Muñoz Lozano 25-7-1911
Mamerto Velasco Romero 14-12-1914
Felipe Luchena Rodríguez 19-1-1924
Maximo Asensio Mora 24-9-1930
Basilisa Rodríguez Fernández 9-1-1914
María Soriano Olid 8-3-1904
José Royo Hernández 19-3-1912
Dionisio Moratilla 9-10-1932
Antonia Mazarrón Díaz 6-11-1898
Ramón González del Campo 26-11-1935
Pedro Antonio Donaire Luna 17-10-1960
Julian Malagon Cabezas 22-9-1932
Santos Sánchez Serna 2-11-1942
Cruz Sánchez Sanz 25-3-1931
Dionisia de la Muñoz Muñoz 12-5-1930
Rafael Santiago García 18-2-1915
Nicolasa Carrillo López 6-9-1923
Pantaleón Pedro Cerezo Blasco 26-3-1915

Exposición de Mª Rodríguez y sus alumnas en el Club Recreativo Repsol:

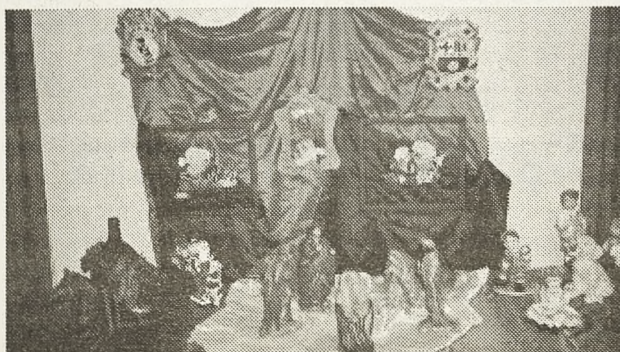

MATRIMONIOS

Espacio Patrocinado Por:



926424653
619232652

Email diazflorts@interflora.es

DANIEL SENDARRUBIAS PAREDES Y
RAQUEL GONZÁLEZ ROSA
RAUL ALCUBILLAS VOZMEDIANO Y
AGUSTINA RIOS RIOS
JUAN JOSÉ RANCHAL SÁNCHEZ Y
MANUELA PERÉZ ORTÍZ
DAMIAN GIL GARCÍA Y
MONTSERRAT USERO CASTELLANOS
JOSÉ MANUEL RIVILLA PIQUERAS Y
MARÍA JOSÉ DEL RÍO MARTÍN
TOMAS CONDE PORTUGUES Y
MARÍA JESÚS LORA LORO
ANTONIO CABALLERO CASTELLANOS Y
MARÍA DEL PRADO CALVILLO CANO
JOSÉ CORRAL VALVERDE Y
MARINA GONZÁLEZ SÁNCHEZ
FELIX RAMÓN GONZÁLEZ CABALLERO Y
MARÍA GUADALUPE TORRES LARA

NACIMIENTOS

Espacio Patrocinado Por:



926424653
619232652

Email diazflorts@interflora.es

NATALIA RUÍZ ESPINOSA 16-11-1999
JOSÉ RAMÓN LEDESMA GARRIDO 11-11-1999
YERAY CAZALLAS RAMÍREZ 16-11-1999
ALBERTO MORENO BERMEJO 17-11-1999
MAR BLANCO GÓMEZ 16-11-1999
ADRIAN GARCÍA FERNÁNDEZ 18-11-1999
GUILLERMO CERRÓN LÓPEZ 27-11-1985
LUCIA FERNÁNDEZ CASTELLANOS 28-10-1999
LAURA CRESPO GARCÍA MINGUILLAN 18-11-1999
MARÍA VIZCAINO AGUILERA 20-11-1999
CAROLINA VALERO HERNÁNDEZ 28-11-1999
ANA MARÍA CORTES REDONDO 22-11-1999
ANTONIO VALLEZ GONZÁLEZ 25-11-1999
SANDRA BLAZQUEZ CABALLERO 26-11-1999
MARÍA TALAVERA GARCÍA CARPINTERO 24-11-1999
RAUL GARCÍA DE LAS BALLONAS TERA 28-11-1999
BRENDA VAZQUEZ DE MIGUEL 30-11-1999
BLANCA CEBRIAN URRACA 28-11-1999
MARÍA DUQUE CALERO 30-11-1999
LAURA RUÍZ MARTÍNEZ 5-12-1999
NICANOR RECIO GOZA 6-12-1999
CANDELA MARÍA ARIAS MARTÍNEZ 6-12-1999
VICENTE SILLER MORENO 19-4-1940
ERIK CABRERA MURILLO RICO 12-12-1999
IRENE RUÍZ DE LA HERMOSA FERNÁNDEZ 13-12-1999
ANGEL MORAL FERNÁNDEZ 15-12-1999
JOSÉ ANTONIO SALCEDO ESPINOSA 15-12-1999

AGENDA COMUNICACIÓN



Felicidades



Junta de Comunidades de
Castilla-La Mancha

<http://www.jccm.es>