

ALBACETE

La ciudad contará con 100.000 habitantes más en un horizonte de 20 años

(Pag. 7)

CIUDAD REAL

7.000 personas se beneficiarán de las ayudas a las pensiones más bajas

(Pag. 9)

CUENCA

Medio Ambiente invertirá 2,5 millones de euros en el sellado del vertedero

(Pag. 16)

GUADALAJARA

El Ayuntamiento expedienta a la Junta de Comunidades por daños ambientales

(Pag. 19)

TOLEDO

El Gobierno regional financiará la limpieza de varias calles del barrio del Polígono

(Pag. 21)

Manchegos

Periódico Regional Independiente
Del 11 al 24 de Enero de 2008 - Num. 650
DIRECTOR: Francisco Rosado López

cuadernosmanchegos.com

Precio: 1 euro

MIENTRAS EL PSOE PRESENTA LAS CINCO CANDIDATURAS, EL PP AÚN ESTÁ A LO QUE DIGA GÉNOVA



Bono da primero

(Pag. 5 y 6)

ECONOMÍA

5.000 jóvenes se interesan por las ayudas para el alquiler de viviendas

(Pag. 27)

ECONOMÍA

La región participará en la II Semana Europea de la Energía

(Pag. 28)

**CULTURA**

525 propuestas conforman la guía de las Artes Escénicas y Musicales

(Pag. 26)



Cartuchos de tinta y toner reciclados

Avda Don Antonio Huertas, 11 - Telf.: 926 50 19 09
e-mail: 926501909@telefonica.net - 13700 TOMELLOSO

3.000 millones de euros para corregir el déficit hídrico de La Mancha

La aprobación por el Consejo de Ministros del Plan Especial del Alto Guadiana (PEAG), supondrá la inversión, por parte del Ministerio de Medio Ambiente, de más de 3.000 millones de euros para corregir el déficit hídrico de la zona.

La comarca donde se aplicará tiene una extensión de casi 20.000 metros cuadrados, entre las provincias de Ciudad Real, Albacete y Cuenca, donde residen 600.000 personas en 169 localidades. El ámbito territorial de aplicación corresponde a la cuenca del río Guadiana, aguas arriba de la desembocadura del río Jabalón, incluyendo su cuenca.



(Editorial y pag. 4)

LA VENTANA

Realidades y horizontes de Villanueva de los Infantes y el Campo de Montiel

A Mari Ángeles Díaz Muñoz, de la Asociación Amigos del Campo de Montiel, que supo poner el alma en la vida con la clara transparencia de su sonrisa dibujando horizontes de pasión por su tierra y por sus gentes, y que ahora se nos ha ido soñando por las esperanzadas geografías del alma...

Hay que reconocer que la realidad diaria de Villanueva de los Infantes y el Campo de Montiel choca con los que podría ser la expectativa de un futuro prometedor y halagüeño, que queda más, hoy por hoy, en el plano de los deseos que en el de la constatación cotidiana de su florecimiento. Y por si acaso lo olvidamos, o incurrimos en el optimismo voluntarista, ahí vienen de vez en cuando las estadísticas para caer en la cuenta de lo que realmente está pasando.

Recientemente nos hemos encontrado en la prensa provincial con la noticia evidente de que la mitad de los municipios de la provincia pierden habitantes, y entre ellos los de nuestra comarca del Campo de Montiel, exceptuando el caso de La Solana, que aumentó, según datos del Instituto Nacional de Estadística. Villanueva de los Infantes registró un nuevo descenso, siendo su población a uno de enero de 2007 de 5.800 habitantes. Villahermosa, Villamanrique, Torrenueva, Torre de Juan Abad, Albaladejo y Carrizosa también perdieron habitantes en el último año.

Sin embargo, otros factores conocidos en los últimos tiempos pueden apuntar a un futuro favorable y próspero a medio plazo: la segunda fase de la proyectada Autovía del IV Centenario, que permitirá conectar Valdepeñas y la autovía A-4 con la autovía A-32 (Linares Albacete) por Alcaraz, y el abastecimiento de agua al Campo de Montiel a través de la infraestructura en marcha desde el pantano de La Cabezuela. Así mismo, favorecerían de paso el desarrollo de nuestra comarca los proyectados ramales de autovía que conectarán La Solana con la A-4 y con la A-43.

La Junta de Comunidades, a través de la Consejería de Ordenación del Territorio y Vivienda hizo público a mediados de diciembre el estudio informativo de la segunda de la segunda fase de la Autovía del IV Centenario, una infraestructura de 93,3 km. que vertebrará todo el sur de la provincia, beneficiando directamente a 60.726 habitantes de los municipios de Valdepeñas, Sta. Cruz de Mudela, Torrenueva, Pozo de la Serna, Alcubillas, Villanueva de los Infantes, Cózar, Torre de Juan Abad, Almedina, Fuenllana, Villahermosa, Montiel, Sta. Cruz de los Cañamos, Terrinches, Albaladejo, Cañamares, Villanueva de la Fuente, Povedilla, Viveros, Robledo, El Horcajo, Alcaraz, Vianos, Salobre y Reolid, estos últimos en la provincia de Albacete.

Teniendo en cuenta que por sí solas estas infraestructuras no son la panacea para el desarrollo de nuestra comarca, sí servirán, sin embargo, para comunicar una tierra tradicionalmente relegada de las grandes vías. Por ello habrá que contar con la preparación, la pujanza y el empuje de los campomontieleños, que estamos llamados a ser los principales protagonistas de ese horizonte que se abre para nuestro futuro y por el que debemos seguir trabajando.

Otros factores pueden incidir positivamente en el desarrollo y progreso de Villanueva de los Infantes, si no dejamos pasar la oportunidad y tomamos conciencia de ellos, actuando en consecuencia: el recién presentado Plan de Dinamización Turística para el Campo de Montiel, la puesta en valor de las figuras literarias de Quevedo y Cervantes impulsadas por los últimos estudios de la Universidad Complutense que se complementarán con un segunda publicación en torno a Villanueva de los Infantes como «...el lugar de la Mancha», y la instalación del conjunto escultórico, singular obra de Giraldo, infanteño reconocido internacionalmente.

Factores todos ellos que irán concurriendo en un horizonte a corto-medio plazo, y que podrían ir dibujando junto a otros un futuro esperanzador hacia 2015, en los umbrales del siglo XXI.

Clemente Plaza Plaza. Cronista Oficial de Villanueva de los Infantes

IX Aniversario del Museo de las Ciencias

SOLEDAD HERRERO (*)



Nueve años han pasado ya desde que el día 15 de enero de 1999 comenzase la andadura del Museo de las Ciencias de Castilla-La Mancha. Nueve años desde que esa gran apuesta de carácter científico y cultural realizada por el Gobierno de Castilla-La Mancha tomase forma como instrumento con el que la región se incorporaba a los entonces escasos centros de divulgación científica existentes en España.

El proyecto inicialmente concebido ha evolucionado a lo largo del tiempo, tomando su propia personalidad y adquiriendo un lugar relevante entre el grupo de centros de estas mismas características, que alcanza ya el número de diecisiete. Esta evolución ha ido otorgando a lo largo del tiempo diferentes formas para un mismo proyecto, consecuencia lógica de las variadas programaciones que se han ofertado a los visitantes y usuarios.

Una primera época vino marcada por la necesidad de dar a conocer los contenidos de la exposición permanente y presentar el Museo como una gran propuesta museológica basada en un soporte tecnológico de vanguardia. Una etapa intermedia se ha caracterizado por el desarrollo de talleres a través del Gabinete Didáctico y la producción de exposiciones temporales, como herramientas adecuadas para la actualización permanente del discurso científico ofrecido a todos aquellos colectivos sociales que han visitado sus instalaciones.

Por último pero no por ello menos importantes, los esfuerzos de implantación del Museo de las Ciencias han ido dirigidos a lograr la presencia del mismo a lo largo y ancho de la geografía castellano-manchega, habiéndose conseguido que la imagen del Museo sea familiar en muchas localidades de nuestra Región, a través de los recursos diseñados con carácter de movilidad.

El ámbito regional que se le otorgaba en su decreto de creación ha marcado durante estos

nueve años las pautas de programación, intentándose en todo momento que los muros del edificio de la plaza de la Merced no fuesen los límites que marcaran el espacio de actuación, sino Castilla-La Mancha, pero sin dejar de tener presente, igualmente, la proyección nacional e internacional por la que en todo momento se ha trabajado, con especial predilección hacia zonas geográficas que, a nivel global, son menos afortunadas que nosotros.

Desde los Órganos de Dirección de la Consejería de Cultura se ha incentivado en todo momento la estrategia del trabajo en colaboración con otras instituciones relacionadas con la ciencia y la investigación. En unos casos por necesarias, pues nadie puede imaginar un centro de esta naturaleza sin un contacto permanente con los centros de investigación y universidades, y en otros por convenientes, pues el trabajo en colaboración ha dado como resultado la optimización de los recursos disponibles. Han sido múltiples las ocasiones en que el Museo de las Ciencias ha aportado sus recursos y capacidad a la elaboración y desarrollo de proyectos de muy diferentes características, desde programas de planetario a exposiciones temporales y desde la organización de múltiples congresos nacionales e internacionales a expediciones científicas.

El gran esfuerzo realizado desde la Junta de

Comunidades de Castilla-La Mancha en un proyecto de estas características requiere una constante actualización, tanto de la información científica que se pretende transmitir, como de los soportes técnicos utilizados como herramienta de trabajo. Por ello desde el mismo día de la inauguración constantemente se ha tenido presente la necesaria renovación de contenidos e infraestructura para poder mantener el nivel de calidad con que se contaba desde el inicio y se situaba en el horizonte de los diez años, como imprescindible, una gran intervención que incluyera la mayor parte del espacio expositivo del Museo.

La sensibilidad del Gobierno Regional por lograr un mayor nivel de conocimiento entre sus ciudadanos, ha hecho posible, en este caso en colaboración con el Consorcio de la Ciudad de Cuenca, el desarrollo de un gran proyecto de renovación de contenidos que nos va a permitir alcanzar nuevamente niveles óptimos como herramienta de transmisión del conocimiento científico.

Enero de 2009, décimo aniversario, será la fecha de puesta en escena de los nuevos montajes y, por tanto, del comienzo de una segunda etapa de renovados contenidos y propuestas de trabajo con los que conseguir un mayor nivel de conocimientos en la sociedad, cumpliendo con ello la tarea y los fines encomendados al Museo.

Nada justificaría el trabajo por todos realizado si la evaluación del mismo no diese como resultado un alto nivel de satisfacción en sus destinatarios. El diálogo constante entre el Museo de las Ciencias de Castilla-La Mancha y sus visitantes ha sido la clave para lograr una perfecta simbiosis que ha permitido un alto grado de entendimiento entre oferta y demanda, dando como resultado global de actuación la cifra de casi un millón de usuarios durante su todavía corta vida.

(*) Consejera de Cultura

LA VERBENA

RAFAEL TOLEDO DÍAZ

Estaba disperso, dudando, buscando una cuestión para seguir escribiendo. No deseaba seguir opinando otra vez sobre el manido tema de la economía. De hecho en un par de artículos anteriores, había abusado utilizado este argumento como base importante de los mismos. Seguir con el dilema del fifty-fifty, del vaso medio lleno o medio vacío, lo más parecido a la realidad será algo intermedio entre la euforia del gobierno por el superávit y el discurso catastrofista que se ha apropiado la oposición, a cuentas de los malos datos de final de año. En estas estaba, cuando oyendo la radio conocí la noticia de la muerte del poeta Ángel González.

Ángel González, nacido en Oviedo en 1925 poeta significativo del grupo literario del 50, junto con nombres importantes como José Hierro, José Manuel Caballero Bonald, Jaime Gil de Biedma, Francisco Brines o Claudio Rodríguez entre otros. Poeta del exilio interior, como a él le gustaba decir y que en los primeros setenta y hasta su jubilación en 1993 ejerció su cátedra de profesor de Literatura Española Contemporánea en la Universidad de Nuevo México, concretamente en Albuquerque. Aunque nunca perdió su relación con España, volvió definitivamente tras su jubilación para vivir sus últimos años rodeado de nuevos amigos, Benjamín Prado, Almudena Grandes, Luis García Montero, Juan Cruz, Joaquín Sabina. Fue este un tiempo donde recogió el fruto de su obra.

Conocí personalmente a Ángel González hace unos años, en una calurosa noche de verano. La Concejalía de cultura de la ciudad donde residía había programado una velada poética, actividad cultural rara, poco habitual, y menos al aire libre, pero lo cierto y verdad es que resultó de lo más interesante. Aunque no es norma habitual, el público fue numeroso y respetuoso, entregado a los poetas que desde el escenario declamaban sus versos. Allí estaba sentado en primera fila en una incómoda silla de madera, con esa imagen tan particular de anciano venerable, escuchaba con atención a poetas jóvenes, la nueva generación. A pesar de estar protegido por la oscuridad de la noche, noté como me ruborizaba. Mi saludo fue una entrecortada disculpa por haber descubierto sus versos escuchando un disco-libro donde el cantautor Pedro Guerra pone música a algunos de sus poemas, junto con otros recitados por el mismo Ángel González. Un apretón de manos junto a una dedicatoria escrita en el mini-libro, me viene ahora a la memoria, cuando un fallo respiratorio ha acabado con la vida del

Se nos fue un gran poeta

poeta a sus 82 años.

Estuve expectante para ver si los informativos comunicaban la noticia. Es

muy posible que en los tiempos que corren no interese mucho la muerte de un poeta. Pero si que lo fue durante toda la jornada, en televisión, La2 en la noche del mismo sábado emitió un estupendo documental, al día siguiente también la prensa escrita le dedicó extensos reportajes. Solo reprochar, que cuando mueren personajes de la cultura que han destacado sobremedida en alguna de sus facetas, los medios, para remarcar su importancia dicen «el último gran tal y cual» (pasó lo mismo con el desaparecido actor Fermán Gómez), desdeñando a los poetas noveles que recogen el testigo.

Ángel González volvió otra vez para participar en un acto cultural junto a Luis Antonio de Villena, justo después de ser miembro del jurado en la primera edición del premio de poesía Viaje al Parnaso, me hubiera gustado preguntarle por la hospitalidad de mis paisanos. Aunque sé de aquellos días por un vate amigo, que compartió con él copas y veladas. Como muchos de su generación, y ahora reflejado en algún reportaje que dice textualmente: lo fumó y lo bebió todo junto a los amigos.

A pesar de la anécdota, anunciar que el lenguaje de Ángel González es siempre accesible, puro y transparente, poeta de la libertad, el tratamiento del tiempo es particular e imaginativo. Homenaje sincero al poeta necesario, que será uno de los primeros recordados en el obituario de este año que apenas acaba de comenzar, poeta imprescindible. Este discreto artículo podría estar encabezado por varios poemas que vienen a cuento, pero yo elijo CUMPLEAÑOS:

Yo lo noto: cómo me voy volviendo
menos cierto, confuso
disolviéndome en aire/ cotidiano, burdo
jirón de mí, deshilachado/ y roto por los puños.
Yo comprendo: he vivido
un año más, y eso es muy duro.
¡Mover el corazón todos los días
casi cien veces por minuto!
Para vivir un año es necesario
morirse muchas veces mucho.

A N C H A E S C A S T I L L A

Quando la moto es mía

Los diputados y senadores se Lguirán cobrando hasta las elecciones pese a estar las Cámaras disueltas. Ésta es la primera vez que ocurre y es posible gracias a un acuerdo de las Mesas del Congreso y Senado de diciembre de 2007. Hasta ahora sólo cobraban los 88 miembros de la diputación permanente. Extender el pago de dos mensualidades a los 609 diputados y senadores costará más de cuatro millones de euros.



“Los diputados y senadores seguirán cobrando hasta las elecciones pese a estar las Cámaras disueltas. Además, sus señorías podrán quedarse con el ordenador portátil que en 2005 les asignó el Congreso si pagan 140 euros”

El salario base de un diputado supera los 4.600 euros brutos mensuales y es similar para un senador. Así, el acuerdo supondrá un gasto de más de 4,6 millones, al que hay que sumar el plan de pensiones y el sueldo de los ayudantes de los grupos.

Para que los diputados cobren sin serlo ha sido necesario modificar el reglamento de pensiones de la Cámara. El 11 de julio de

2006, los grupos pactaron crear esa “indemnización de transición” y el 18 de diciembre de 2007 le pusieron cifras: el equivalente al sueldo de cada uno pero sin algunos extras como los transportes.

Además, sus señorías podrán quedarse con el ordenador portátil que en 2005 les asignó el Congreso si pagan 140 euros.

Pues bien, esto ha sucedido y aquí no ha pasado nada; es decir, nadie ha dicho nada pese a que podíamos haber tenido la oportunidad de asistir al desarrollo de la misma filosofía por la que el Grupo Popular montó la que montó cuando la equiparación de los salarios de los altos cargos de la región. Entonces fue cuando Barreda dejó su parte de la subida a una ONG. Ahora esperábamos que doña María Dolores de Cospedal, como mínimo, hiciera lo propio. Pero no, ha debido pensar eso de, *que leche, la moto es mía.*

EL CASINO PROVINCIANO



El alcalde de Toledo, **Emiliano García-Page**, ante la insistencia de los ‘populares’ para que busque acuerdos con Madrid, para potenciar el turismo en esa ciudad, ha tenido la ocurrencia de contestarles que así lo hará, dado que está en mejores condiciones que su presidenta **Esperanza Aguirre** para alcanzar acuerdos con **Ruiz-Gallardón**. *Y parece que sí.*



El presidente del PP, **Mariano Rajoy**, ha decidido colocar a seis alcaldes como cabezas de listas del PP al Congreso, siendo uno de ellos el primer edil de Tomelloso, **Carlos Cotillas**. Deje o no la Alcaldía de la octava población de la región, no debería dejar pasar un día más sin exigir a Rajoy que se comprometa con el AVE y por escrito. *¿O no?*



El candidato del PSOE al Congreso por Cuenca, **Luis Carlos Sahuquillo**, ha dado la enhorabuena a su contrincante del PP, **María Jesús Bonilla**, deseándole lo mejor en lo personal y esperando que ambos hagan una campaña sensata y que se entiendan, aunque eso sí, deseando que pierda las elecciones de marzo. *Así da gusto.*



La letra “no ha sido ampliamente respaldada por la sociedad española”, ha justificado el presidente del Comité Olímpico Español, **Alejandro Blanco**, la retira del proyecto de letra para el himno español del paisano **Paulino Cubero**. “Espero ver en la cola del paro a los grandes autores a los que gané”, ha dicho Cubero. *Es mucho esperar, amigo.*



El presidente de la Confederación Regional de Empresarios (CECAM), **Jesús Bárcenas**, ha hecho un llamamiento a “la prudencia y al trabajo” e instó a los empresarios a que “nadie tire los trastos”, porque el periodo de desaceleración económica “no va a ser fácil, pero tampoco tan difícil como lo pintan otros”. *A buen entendedor...*

El mal y su medicina

El Plan Especial del Alto Guadiana (PEAG), dotado con 3.000 millones de euros, cuyo Decreto fue aprobado la pasada semana por el Consejo de Ministros, corre peligro por la amenaza de ASAJA Ciudad Real de recurrirlo, lo que significaría su paralización sine die. En el fondo de la decisión de los sindicalistas está, por un lado, el encierro que están protagonizando un grupo de agricultores en Socuéllamos (Ciudad Real) y, por otro, además de consecuencia de lo anterior, el uso partidista que de ello está haciendo el Partido Popular (PP), mostrando su apoyo a los encerrados de una forma escalonada en busca de réditos electorales en una zona (La Mancha ciudadrealense) en la que el tercer diputado, ahora en manos socialistas, depende de unos centenares de votos.

La difícil situación por la que atraviesan los acuíferos 23 y 24, con los humedales manchegos y las Tablas de Daimiel de cartel, ha hecho reaccionar con dureza desconocida al Gobierno regional, quien por medio de su vicepresidente Fernando Lamata ha calificado la amenaza de ASAJA de “estupidez”, ya que “no hay razones” al haber trabajado el Ejecutivo regional con la totalidad de las organizaciones agrarias –incluida ASAJA– y otros colectivos durante el proceso de elaboración del PEAG.

Además, Lamata recuerda que el anterior Gobierno del PP, ante el que nadie protestó, sólo planteaba la reducción del uso del agua “punto y pelado”. Es más, el vicepresidente que advierte que el plan garantiza el agua a los agricultores además de mantener sus rentas en el caso de que se quiera dejar la actividad agraria, “ha conseguido una alternativa para los agricultores preocupados por la llegada de multas y sanciones por tener pozos irregulares”.

Así las cosas, aunque lo hacemos, bien poco vamos a

conseguir pidiendo prudencia y mesura, ya que el mal detectado tiene su medicina y se llama ‘elecciones’. El día 10 de marzo el paciente será dado de alta.

“No me maravilla de nada de eso; porque, si bien te acuerdas, la otra vez que aquí estuvimos te dije yo que todo cuanto aquí sucedía eran cosas de encantamiento, y no sería mucho que ahora fuese lo mismo”



EL PUNTO

Desde que este país dejó de ser prolongación de África para convertirse en parte de Europa, estamos asistiendo a un ir venir de nuestra derecha nacional a eso que se llama centro y que ninguno sabemos lo que es en realidad; aunque así, aproximadamente, cada uno lo relacionamos con personas moderadas que van adaptándose a los cambios sin dar un ruido o, al menos, sin aspavientos. En estas disquisiciones estábamos cuando nos asaltó el exabrupto de la actual dirección nacional del PP al cortar de raíz que el alcalde de Madrid pudiera estar en el Congreso de los Diputados en la próxima legislatura. El escándalo ha sido de los grandes y, les guste o no, de ello está hablando el nene, la nena y la seña Petra. Y no sólo en Madrid, asta en el más recóndito rincón de nuestra tierra y las otras todos somos Gallardón. Así las cosas, mañana, cuando el pueblo hable, tendremos la oportunidad de seguir analizando los impedimentos del PP para seguir su accidentado viaje al centro.

ENCUESTA DIGITAL: Califique la gestión de Manuel Marín al frente del Congreso de los Diputados: BUENA: 169 votos (61%) MALA: 109 votos (39%).

CUADERNOS MANCHEGOS

Periódico Regional Independiente

REDACCIÓN CENTRAL: C/ Francisco García Pavón, 39 - TOMELLOSO (Ciudad Real) - Teléfono 826055204 y Fax: (926) 51 43 20
 EDITA: Publicaciones Informativas La Mancha, S.L. (http://www.cuadernosmanchegos.com)
 Correo electrónico: info@cuadernosmanchegos.com
 DIRECTOR: Francisco Rosado López

ECONOMÍA: Matías Díaz. CULTURA: José López Martínez.
 POLÍTICA: Juan Ramírez. ENTREVISTAS: Francisco Rosado. OCIO: Gema Martínez. INFORMÁTICA: Juan Ollero. DEPORTES: Juan Gabriel Martínez. CINE: Julián Marcos. DIBUJOS: Raquel Fernández.
 VIAJES: Alberto Palazón.
 GASTRONOMÍA: Miguel Navas
 DISEÑO Y MAQUETACIÓN: Alejandro Moya Morcillo

COLABORADORES: Santiago Arroyo Serrano, Jesús Perona, Francisco López Martínez, Francisco Javier Lozano de Castro, Andrés Cañas.
 AGENCIA DE NOTICIAS: EFE
 *Depósito Legal: C.R. 17-1976 * R.G.P.I. 8160.46 (1976) - *R.E.P. 1.429 - Tomo 18
 Folio 205 - Sección 1ª (1977) - *B.O.E. nº 84 (8-4-1977)
 CUADERNOS MANCHEGOS no se hace responsable de las opiniones vertidas fuera de sus artículos editoriales.

POLITICA

El Consejo de Ministros aprobó el Plan Especial del Alto Guadiana (PEAG), que afecta a más de 600.000 personas de las provincias de Ciudad Real, Albacete y Cuenca

3.000 millones de euros para corregir el déficit hídrico de La Mancha

La aprobación por el Consejo de Ministros del Plan Especial del Alto Guadiana (PEAG), supondrá la inversión, por parte del Ministerio de Medio Ambiente, de más de 3.000 millones de euros para corregir el déficit hídrico de la zona "a la vez que promover en ella un desarrollo sostenible", según señalaba la vicepresidenta primera del Gobierno, María Teresa Fernández de la Vega.

El Plan Especial del Alto Guadiana ya se contemplaba en la Ley del Plan Hidrológico de 2001 "que no se aprobó", señalaba la vicepresidenta, subrayando que el Ministerio de Medio Ambiente invertirá más de 3.000 millones de euros en la ejecución de las medidas contempladas en el Plan.

La comarca donde se aplicará tiene una extensión de casi 20.000 metros cuadrados, entre las provincias de Ciudad Real, Albacete y Cuenca, donde residen 600.000 personas en 169 localidades.

El ámbito territorial de aplicación corresponde a la cuenca del río Guadiana, aguas arriba de la desembocadura del río Jabalón, incluyendo su cuenca.

El PEAG garantizará la calidad de las aguas subterráneas y superficiales en este territorio y la conservación de los ecosistemas asociados.

Según la referencia del Consejo de Ministros, el objetivo fundamental del Plan es "lograr el buen estado, cuantitativo y cualitativo de las masas de agua subterráneas y superficiales, contribuyendo a la mejora de los principales ecosistemas de la región".

Asimismo, pretende corregir el déficit hídrico estructural existente garantizando la adecuada gestión y conservación de los recursos naturales y el desarrollo socioeconómico de la comarca.

Así, este plan da respuesta a la disposición adicional cuarta de la Ley del Plan Hidrológico Nacional, que ordenó la formación de un Plan Especial del Alto Guadiana para mantener un uso sostenible de los acuíferos de la



cuenca alta del Guadiana.

Por otro lado, contribuye a cumplir con los objetivos establecidos por la directiva marco del Agua, que señala que se ha de conseguir el buen estado de las masas de agua superficiales y subterráneas para el año 2015.

El Plan también contempla la adquisición de derechos de

agua para dedicarlos, prioritariamente, a la recuperación de niveles y así llegar al buen estado de las masas de agua en riesgo.

El Plan Especial del Alto Guadiana ha sido elaborado en colaboración con la Junta de Comunidades de Castilla-La Mancha y ha sido consultado con diversas organizaciones,

sectores sociales y económicos, y se ha sometido a evaluación ambiental estratégica.

También incluye una serie de normas para facilitar a los particulares la transformación de los derechos privados existentes en derechos concesionales.

Para ello se establece un procedimiento administrativo espe-

cífico y se aclara el significado de la modificación de las condiciones de aprovechamiento en el uso de los pozos.

Igualmente, se ofrecen líneas directrices sobre la política de adquisición de derechos de uso de agua.

Dentro del Plan Especial se incluyen una serie de programas que han de coordinar lo establecido en el Programa AGUA para Castilla-La Mancha con nuevas actuaciones cuya ejecución corresponde al Ministerio de Medio Ambiente o a la Confederación Hidrográfica del Guadiana.

Entre ellos se encuentra el Programa Hidrológico; el Programa de Apoyo a las Comunidades de Usuarios; el Ambiental, volcado en la mejora de los espacios naturales y en la forestación de suelos; el Programa de Sensibilización Ambiental y el de Abastecimiento y Saneamiento.

Este último tendrá como fin garantizar los usos prioritarios de abastecimiento y mejorar las condiciones de depuración, desarrollando lo contenido en el Programa AGUA y en el Plan Nacional de Calidad de las Aguas 2007-2015.

Para Lamata "sería una estupidez" que ASAJA ponga en riesgo la llegada de 3.000 millones de euros

El vicepresidente primero de la Junta, Fernando Lamata, ha asegurado que "sería una estupidez" que Asaja de Ciudad Real recurra el decreto por el que se ha aprobado el PEAG, tal y como ha anunciado presidente regional de ASAJA en Castilla-La Mancha, Fernando Villena, ya que "pondría en riesgo que nos lleguen 3.000 millones de euros". Fernando Lamata dijo que no considera "razonable" esa posición de Asaja de Ciudad Real. "Creo que se equivocan", sentenció Lamata, pues "no hay razones para recurrir y oponerse al decreto del Gobierno de España" en el que el Ejecutivo regional ha trabajado con organizaciones agrarias, como Asaja, y otros colectivos durante el proceso de elaboración del PEAG.

Lamata también recordó que el anterior Gobierno de la Nación del PP sólo contemplaba en sus planteamientos la reducción del uso del agua "punto y pelado", aunque ahora, gracias al trabajo del presidente de la comunidad, José María Barreda, del Gobierno regional y de esas organizaciones sociales, eso se ha transformado en que haya un plan con capacidad de generar recursos, que suponen una inversión que totaliza 3.000 millones de euros, a los que, según Lamata, habría que sumar otros 2.500 millones en inversiones ligadas al desarrollo de la zona, como



infraestructuras hidráulicas, de abastecimiento y de comunicaciones.

El vicepresidente también ha señalado que se ha conseguido una alternativa para los agricultores preocupados por la llegada de multas y sanciones por tener pozos irregulares, lo que quedará despejado "cuando se vean las concreciones del Plan". Además, recordó que se ha logrado que se pueda asignar agua en acuíferos sobrexplotados, "pese a las presiones contrarias de los ecologistas".

Así, el decreto permite adquirir agua y contempla un banco de derechos, que gestionarán los gobiernos de España y Castilla-La Mancha, que permitirá reasignar derechos en el acuífero sobrexplotado. Igualmente, recordó que el PEAG dota de presupuesto para los próximos veinte años para hacer realidad las medidas contenidas en el mismo y que los profesionales de la agricultura de cultivos sociales tendrán garantizada el agua, así como que contiene medidas para el mantenimiento de las rentas en el caso de que se quiera dejar la actividad agraria, contemplando inversiones para un plan de reforestación que puede ser "una alternativa interesante".

El PEAG, según Lamata, también garantiza el agua para los agricultores, da alternativas para conseguir el mantenimiento de las rentas y garantiza el abastecimiento a la Llanura Manchega, que recordó recibirá 50 hectómetros cúbicos a través de la denominada tubería manchega, lo que también supondrá recuperar las Tablas de Daimiel y garantizar medidas para los agricultores. y mostró su comprensión hacia las dudas que pueden tener algunos agricultores, muchos de ellos amenazados por sanciones a los pozos, hasta que se vean las concreciones del Plan, pero no así a la postura de Asaja Ciudad Real, que considera que no es razonable.

En la presentación de las candidaturas del PSOE de las cinco provincias de la región

Bono llama a votar contra la bronca del PP y la presión independentista



El cabeza de lista del PSOE por Toledo y ex presidente de Castilla-La Mancha, José Bono, aseguró este sábado que “necesitamos una mayoría suficiente para no tener que depender de la bronca ni de la presión” y aseguró que el PSOE tiene que conseguir que en las elecciones generales los ciudadanos perciban que con la “bronca no se avanza y que con la presión de los independentistas tampoco”.

Bono hizo estas manifestaciones durante su intervención en el Comité Regional del PSOE de Castilla-La Mancha que se reunió en Toledo para presentar las candidaturas del PSOE en esta Comunidad. El ex presidente castellano-manchego lamentó que “por primera vez en la historia democrática de España, hemos tenido que contener con los asesinos sin el apoyo de la oposición. Nunca había ocurrido esto”.

A renglón seguido, Bono enfatizó que “es verdad que pueden sacar aspectos parciales y magnificarlos, pero hay un dato que nunca podrán cambiar hacia la gente de bien —nos vote o no nos vote— y es que los muertos siempre son responsabilidad de los asesinos, siempre, siempre”, reiteró el ex ministro de Defensa.

Continuó señalando que “después de la tregua que ellos tuvieron, hubo más de cuarenta muertos, y estamos en esta

época alcanzando algo que es el fin de ETA, que vamos a conseguir con la Guardia Civil y la Policía, como hoy con otros terroristas”. Asimismo, agregó que con el gobierno de José Luis Rodríguez Zapatero “hemos tenido que lamentar los muertos de ETA en cantidad inferior”.

José Bono reprochó al PP que la legislatura acabe sin su apoyo al Gobierno en temas fundamentales como la lucha antiterrorista. “Esto se podrá decir más alto o más bajo, pero forma parte de esta bronca brutal que los dirigentes del PP creen que les va a rendir algún fruto. Da la impresión de que les interesa más situarse para suceder a Rajoy que hacer trabajo para sustituir a Zapatero”, manifestó.

El ‘número uno’ del PSOE por Toledo, proclamó no obstante, que “no hay derecho a que la bronca se apodere de la vida política española” y aseguró que el PP no ha reconocido “de facto” que perdió las elecciones de 2004, por ello “se han pasado la legislatura en la bronca brutal y en el insulto permanente”. Por otro lado, retó a los votantes del PP a decir si hay alguna coma de la Ley de Defensa Nacional “en la que no estén de acuerdo”.

Trasvase Tajo-Segura

Respecto al trasvase Tajo-Segura, Bono se preguntó si “a

alguien le puede extrañar que en esta tierra levantemos nuestra voz dentro de una disciplina que es responsabilidad compartida, para decir que el agua como elemento del progreso, la necesitamos tanto como en cualquier lugar y que estamos en contra de los que dicen que tiene que haber trasvases para unos, pero no puede haber solicitud de agua para otros”, sostuvo.

“¿Alguien desde el sentido común puede extrañarse que desde Castilla-La Mancha digamos que queremos también progresar y que el agua es elemento del progreso y que trasvase es finalmente todo?”, se cuestionó Bono, quien añadió que “lo que decimos es que necesitamos algo que se nos negó como derecho en la época de la dictadura”.

Argumentó que en el PSOE “hemos aprendido que no podemos ser políticamente borregos y que sin tener una tradición autonómica y una historia como otros, tenemos el mismo derecho a ser iguales. Es un principio que vamos a defender en esta tierra sin ser nacionalistas. Es un principio tan solidario que si no lo proclamásemos estaríamos más cerca del nacionalismo que del socialismo”.

Dejó claro que el PSOE va a trabajar para ganar las elecciones generales del 9 de marzo, por ello indicó que estos comi-

cios son “para ver si el presidente del Gobierno será José Luis Rodríguez Zapatero o Rajoy”.

“Tenemos que implicarnos más que si fueran elecciones municipales o autonómicas. España se juega más, eso es evidente. Jugamos con ventaja ya que los exámenes los aprueba quien se los prepara”, aludió.

Relaciones con la Iglesia

Durante su alocución, Bono también hizo referencia a las relaciones Estado-Iglesia Católica, exclamando que él es “respetuosos con la Iglesia, el PSOE también y este gobierno tanto o más”. Además, subrayó que no existe ningún país en Europa ni en el mundo que trate a la Iglesia Católica como la trata el Gobierno de Zapatero ni en los presupuestos ni en las pensiones a los religiosos.

Bono se preguntó si alguien a esta altura del siglo, “se cree que vamos a perder un voto porque impidamos que dos personas que no quieren vivir juntas tengan que seguir viviendo”.

Para el ex presidente de Castilla-La Mancha “no es digno que por ganar cuatro votos o cuatro aplausos condenar a ser infeliz a los diferentes, a los que no son como nosotros, o tienen manifestaciones de su vida o ideología distintas a la nuestra”, concluyó.

Castilla-La Mancha fija los tiempos máximos de espera en Atención Sanitaria

El Consejo de Gobierno de Castilla-La Mancha ha aprobado el Decreto que regula los tiempos máximos de espera en la Atención Sanitaria Especializada para el año 2008, en aplicación de la Ley de Garantías.

Los periodos establecidos son de 15 días para consultas de atención especializada, 7 para pruebas diagnósticas y 90 días para intervenciones quirúrgicas.

Estos periodos de espera se mantienen respecto al año pasado toda vez que ya se alcanzaron, antes de la fecha marcada por la Ley de Garantías, los objetivos que se había marcado el Gobierno regional para mejorar la calidad de la atención sanitaria y reducir la demora en la atención especializada.

La Ley de Garantías establece los tiempos máximos de espera en la Atención Sanitaria Especializada de carácter programado y no urgente, garantizando a los pacientes que, en el caso de que se superen estos plazos, podrán escoger el centro médico para ser atendidos, corriendo los gastos a cuenta del Gobierno regional.

Por otra parte, a propuesta de la Consejería de Bienestar Social, se ha dado luz verde al Decreto que regula las subvenciones destinadas a proyectos de Acciones Humanitarias y de Ayudas de Emergencia llevados a cabo por entidades y organizaciones sin ánimo de lucro.

De otro lado, a iniciativa de la Presidencia de la Junta, se ha autorizado la participación de la Junta de Comunidades en la Fundación “Jardín Botánico de Albacete”, que tiene entre sus objetivos la promoción, organización y ejecución de actividades en las instalaciones adscritas al Jardín Botánico.

A propuesta de la Consejería de Medio Ambiente y Desarrollo Rural, se ha aprobado un gasto cercano a los 2,4 millones de euros para la ejecución del Plan de Gestión de Lodos producidos en las Estaciones Depuradoras de Aguas Residuales.

Además, a propuesta de la Consejería de Educación y Ciencia, el Consejo de Gobierno ha dado luz verde al Reglamento de Funcionamiento del Consejo Escolar de Castilla-La Mancha.

Por iniciativa de la Consejería de la Consejería de Justicia y Protección Ciudadana, se ha dado el visto bueno al Decreto que modifica parcialmente el Reglamento de Máquinas de Juego en la región.

Sixto González, en Albacete; Carlos Cotillas, en Ciudad Real; María Jesús Bonilla, en Cuenca; y José Ignacio Echániz, en Guadalajara, encabezan las otras cuatro candidaturas

García-Tizón vuelve para enfrentarse a Bono en las elecciones generales

Los cinco comités provinciales de Castilla-La Mancha aprobaron la pasada semana los nombres de sus cabezas de lista al Congreso de los Diputados, decisión que fue ratificada un día después por el Comité Electoral Nacional que preside Javier Arenas. Arturo García-Tizón, José Ignacio Echániz, Sixto González, María Jesús Bonilla, y Carlos Cotillas, encabezarán las listas provinciales al Congreso de los Diputados por Toledo, Guadalajara, Albacete, Cuenca y Ciudad Real, respectivamente. Por lo que se refiere al resto de los componentes de las candidaturas, hacemos una apuesta por la presente información, aunque advirtiendo que la dirección nacional puede hacer cambios de última hora.

El ex secretario general de Alianza Popular (AP), ex diputado nacional, ex concejal del Ayuntamiento de Toledo y abogado del Estado, Arturo García-Tizón, se incorpora en las listas del PP de Toledo.

El diputado nacional José Ignacio Echániz será el cabeza de lista del PP al Congreso por la provincia de Guadalajara, candidatura en la que ya concurrió hace cuatro años como número dos con Luis de Grandes. Esta decisión implica que De Grandes continúe con su puesto de eurodiputado en Estrasburgo.

Echániz, vallisoletano de 44 años, médico y experto en economía, ha desempeñado su última labor política en el Congreso, elegido por la circunscripción de Guadalajara, y previamente como consejero de Sanidad de la Comunidad de Madrid desde 1999 hasta las elecciones autonómicas de mayo de 2003. También ha ocupado el puesto de secretario ejecutivo de Nuevas Tecnolo-



gías del PP.

En Albacete, el senador y ex alcalde de La Roda, Sixto González, encabezarán la lista, desplazando de este puesto al actual diputado Héctor Esteve. Con ello, Héctor Esteve queda desplazado de ese primer lugar de la candidatura 'popular'.

María Jesús Bonilla, diputada regional y directora del gabinete de la presidenta del PP en Castilla-La Mancha, María Dolores de Cospedal, será la número uno de la lista del PP al Congreso por la provincia de Cuenca, que desplaza así a José Madero del número uno. Esta decisión implica que Bonilla renuncie a su acta de diputada regional y que José Madero ya no encabece la lista por Cuenca.

Por último, en Ciudad Real encabezarán la lista el alcalde de Tomelloso y portavoz 'popular' en la Diputación, Carlos Manuel Cotillas, puesto que ocupó hace cuatro años Gustavo de Aristegui, desplazado de la lista, y en el que le acompañaría de número dos la ya diputada por esta circunscripción, Carmen Quintanilla.

Cotillas era uno de los nombres que más insistentemente sonaba para encabezar esta candidatura. Durante el debate de sucesión de José Manuel Molina al frente del PP regional, un sector de la formación le respaldó para ese puesto. Siguiendo con su

“ El número dos al Congreso por la provincia de Guadalajara será el actual consejero delegado de Metro de Madrid, Ramón Aguirre, un hombre de Esperanza Aguirre y, por lo tanto, de la presidenta regional María Dolores de Cospedal

ambigüedad, no ha aclarado si su segura elección llevará consigo la renuncia a la Alcaldía de la octava ciudad de la región.

En el momento de cerrar esta edición era oficioso que la actual senadora por Ciudad Real, Mari Carmen Fúnez encabezarán la lista al Senado del PP por esa provincia, seguida del alcalde de Socuéllamos, Sebastián García y del ex alcalde de Ciudad Real y actual diputado regional, Francisco Gil-Ortega.

En cuanto a la candidatura al Congreso, el segundo puesto estará ocupado por la actual diputada Carmen Quintanilla, mientras que el tercer lugar, que se disputará con la

joven concejala tomellosera, Inmaculada Jiménez, será ocupado por el alcalde de Almagro, Luis Maldonado

En Cuenca, después de María Jesús Bonilla, parece que se situará José Madero y es muy posible que la presidenta provincial, Marina Moya, opte al Senado, además de Luis Fraga, desplazado desde Guadalajara.

El número dos al Congreso por la provincia de Guadalajara será el actual consejero delegado de Metro de Madrid, Ramón Aguirre, quedando confirmado como cabeza de lista el actual diputado José Ignacio Echániz.

En Toledo, Agustín Conde repetirá en la candidatura al Senado en la que se incluirá también a la diputada regional y portavoz del partido en Castilla-La Mancha, Carmen Riobos y Tomás Burgos.

Al Congreso, por detrás de Arturo García Tizón, será incluido Francisco Vañó, seguido por José Manuel Velasco.

Po último, el PP de Albacete ha situado al alcalde de Almansa, Fermín Cerdán, en la lista al Senado, acompañado por la diputada regional Encarnación Naharro y por el periodista Dimas Cuevas.

El secretario Económico del PP a nivel nacional, Álvaro Nadal, será el segundo de la lista al Congreso por Albacete, que encabeza Sixto González.

Concedidas más de 8.500 ayudas dentro del Plan de Fomento del Autoempleo

La consejera de Trabajo y Empleo, María Luz Rodríguez, ha realizado un balance sobre el Plan Regional de Fomento del Autoempleo 2006-2010, que cumple ahora dos años de funcionamiento, periodo en el que se han concedido más de 8.500 ayudas por importe de 30,5 millones de euros.

Durante su intervención, Rodríguez afirmó que Castilla-La Mancha se ha convertido en el "motor de creación del trabajo autónomo en toda España", como reflejan los datos que indican que la región es la primera en cuanto al incremento de trabajadores autónomos, con Guadalajara y Toledo siendo las provincias que lideran este apartado a nivel nacional.

La titular de Trabajo y Empleo puso de manifiesto la importancia para la economía de la región la labor de los 144.630 trabajadores y trabajadoras autónomos, que suponen el 19 por ciento de los afiliados a la Seguridad Social.

La consejera ha señalado que el hecho de que Castilla-La Mancha lidere el crecimiento de trabajadores autónomos en nuestro país es, principalmente, "fruto del esfuerzo y el trabajo de los emprendedores de nuestra región".

Constituida la Fiscalía de Castilla-La Mancha, presidida por José Martínez

Albacete ha acogido la constitución de la Fiscalía de Castilla-La Mancha, que estará dirigida por el fiscal jefe del Tribunal Superior de Justicia de Castilla-La Mancha (TSJC-M), José Martínez, que pasará a denominarse fiscal superior de Castilla-La Mancha.

Según el TSJC-M, esta Fiscalía es el órgano que culmina la organización del Ministerio Público en la región tras la reforma del Estatuto Orgánico del Ministerio Fiscal, que entró en vigor el mes de octubre de 2006.

José Jiménez dirigirá la nueva Fiscalía, que tiene entre sus principales competencias la dirección e inspección de todos los órganos del Ministerio Público en la comunidad autónoma, así como la función de interlocutor principal del Ministerio Fiscal con las autoridades regionales.

Durante el acto, el presidente de Castilla-La Mancha, José María Barreda, manifestó que el proceso de negociación de las transferencias de Justicia "se encuentra en su recta final para llegar a un acuerdo con el Gobierno de España del que nos separan algunos millones de euros".

Según el estudio "Desarrollo y Planificación de Albacete y su entorno metropolitano"

La ciudad contará con 100.000 habitantes más en 20 años

El estudio "Desarrollo y Planificación de Albacete y su entorno metropolitano", presentado por el Foro Civitas Nova y el Instituto Tecnológico de Massachusetts (MIT), prevé que la ciudad de Albacete aumente su población en 100.000 habitantes para el año 2027.

El catedrático de Planeamiento Urbano del MIT, Michael Flaxman, responsable del estudio, advirtió durante la presentación de la necesidad de que la ciudad desarrolle proyectos de energías renovables e incentive el ahorro de energía para poder afrontar con garantías el aumento poblacional.

Flaxman explicó que se eligió Albacete para este estudio porque dispone de un centro urbano "activo y denso teniendo en cuenta el tamaño de la ciudad" y añadió que la ciudad y su entorno han sufrido grandes cambios en sus estructuras de comunicación con la creación de autovías y la futura llegada del AVE.

El profesor indicó que de la investigación se desprende que el crecimiento urbanístico se dirige a lo largo del eje de transporte que atraviesa el área entre Albacete y Madrid y propone aprovechar el AVE, el complejo de Eurocopter y la situación en



tre Madrid y la costa de Levante.

Asimismo, incidió que Albacete cuenta con instalaciones de energía renovable de parques eólicos y huertos solares que, según el estudio, deberán aumentar en instalación y producción.

En cuanto a la base del estudio, Flaxman explicó que los alumnos que han trabajado en él durante ocho meses manejan la palabra "sostenible" como meta principal "pero no limitada" y la ampliaron a seis dimensiones: agua, agricultura, energía, desarrollo económico, viviendas protegidas, turismo y "relaciones entre sí mismos".

No obstante, el responsable del estudio manifestó que se trata de la primera etapa del mismo en la que "hemos explorado muchos futuros posibles para la

ciudad" y dijo que la investigación continuará hasta el próximo verano.

Agregó que en la misma colaboran la Facultad de Humanidades de Albacete y la Consejería de Ordenación del Territorio y Vivienda.

Por su parte, el presidente de la Fundación Foro Civitas Nova, Emilio Sáez, apuntó que el objetivo del estudio era predecir el futuro de la ciudad mediante el análisis de variables como el urbanismo, sostenibilidad, medio ambiente y accesibilidad universal.

El decano de la Facultad de Humanidades Miguel Panadero resaltó que estudio refleja también la posición que Albacete tiene que ocupar en el lugar en que está ubicada, y afirmó que somos un planeta de ciudades, "lo urbano está en todas partes".

La programación de la Fimoteca de Albacete comienza el año con un ciclo de cine erótico

La programación de la Fimoteca de Albacete se estrena en 2008 con la proyección de un ciclo de cine erótico, "de la S a la X" que proyectará clásicos de este género como 'El Imperio de los Sentidos', 'Calígula', 'Orquídea Salvaje' y 'Jamón, Jamón'.

La concejala de Cultura, Rosario Gualda, y el responsable de la Fimoteca Municipal, Jesús López, dieron a conocer en una rueda de prensa las novedades y la programación del año 2008 y hacer un balance de lo acontecido en 2007.

Así, López destacó que habrá abonos de 90 euros para todo el año y los ciclos progra-

mados no concluirán con cada programación sino que se prolongarán en el tiempo como es el caso del dedicado al actor y director Fernando Fernán Gómez del que se proyectará una película al mes durante todo el año.

Para el mes de enero, según Jesús López, están programadas películas de los ciclos "Cine y Arquitectura" que proyectará, entre otras, 'El apartamento'; un ciclo de Harold Lloyd; y otro denominado 'Cosecha 2007', con obras como 'Promesas del Este'.

Además, los ciclos "Cuando Josef (Sternberg) encontró a Marlene (Dietrich)" que proyectará 'Marruecos' y 'El Angel

Azul'; y "La violencia según Sam Peckinpah", que trae a la cartelera 'Grupo Salvaje'.

Por su parte, Rosario Gualda resaltó que durante 2007 hubo 148 días de programación en la Fimoteca que recibió 28.641 espectadores con una media diaria de 193,5 asistentes, cifras que hicieron que la concejala calificara el año como muy positivo y dijo que se trata de una de las pocas fimotecas en las que ha aumentado en número de visitantes.

La concejala también hizo hincapié en el éxito de la programación de la Fimoteca para Navidad.

Nuevo centro de mayores del barrio de La Estación

Los jubilados del barrio Polígono San Antón disfrutarán en las próximas semanas de unas nuevas instalaciones de más de 400 metros cuadrados en las que realizar sus actividades.

El Ayuntamiento completó el mes pasado el último paso para poner este centro a disposición de los usuarios, con la adjudicación del mobiliario a la empresa La Oca por valor de 42.000 euros. Una adjudicación que se ha realizado por unanimidad de los miembros de la mesa de contratación, al ser la oferta de esta empresa la más ventajosa para los intereses municipales.

El centro de mayores está situado en la Plaza del Puente de Madera, en los bajos del primer edificio de viviendas de protección oficial que el Ayuntamiento construyó en esa

plaza. Es ésta una zona de la ciudad que se ha urbanizado totalmente gracias a la iniciativa pública, ya que en ella se ubican dos edificios de pisos protegidos municipales, a los que se añade un tercero promovido por la Junta de Comunidades, que está en construcción. Además, el Ayuntamiento urbanizó completamente esa unidad de actuación, creando un parque con amplias zonas de juego en el que se integraron los árboles de gran porte que existían con anterioridad.

Entre otras actuaciones realizadas en este barrio vecino de las estaciones de tren y autobús destaca la mejora de la iluminación, que se renovó por completo recientemente instalando 450 farolas, con una inversión municipal de 785.000 euros.



Formación de víctimas de la violencia machista

El alcalde de Albacete, Manuel Pérez Castell, y la presidenta de la Asociación María Zambrano en esta ciudad, Fe Sáiz, han firmado un convenio en virtud del cual el consistorio albaceteño colaborará en la formación laboral de mujeres víctimas de violencia machista.

En principio, este convenio tendrá una duración de un año y formará a veinte mujeres maltratadas, aunque el alcalde ha confiado en que esta colaboración sea "indefinida".

En total, se destinarán veinte becas a mujeres maltratadas, de 300 euros cada beca, para participar en un plan de formación en el empleo bajo

un proyecto denominado 'Fénix'.

En este programa participan, además, la asesoría del Centro de la Mujer de Albacete y el servicio de Empleo del Ayuntamiento de la capital.

Tras la firma del convenio, Pérez Castell volvió a pedir "tolerancia cero contra esta agresión permanente" y pidió "acabar" con una lacra que en 2007 costó la vida a más de setenta mujeres en España.

Por su parte, Fe Sáiz precisó que, "aunque a veces no lo parezca", programas como éste son necesarios "porque muchas mujeres siguen teniendo desinformación en materia de empleo".

VILLARROBLEDO

Barreda inauguró la Residencia y Centro de Día 'El Robledillo'

El presidente de Castilla-La Mancha, José María Barreda, aseguró en la inauguración de la Residencia y Centro de Día 'El Robledillo', de Villarrobledo, que "ahora que hay más años de vida, hay que dar más vida a esos años". Del mismo modo, reiteró que los mayores y su asistencia son la prioridad del Gobierno que preside.



Tras recorrer las instalaciones del nuevo centro, junto al consejero de Bienestar Social, Tomás Mañas, el presidente de las Cortes, Francisco Pardo, el alcalde de Villarrobledo, Pedro Antonio Ruiz Santos, y el consejero delegado de Fundosa, José Luis Martínez Donoso, Barreda aplaudió la calidad de las instalaciones, así como la profesionalidad y humanidad de los trabajadores que cuidan de los usuarios.

"Esta región está haciendo un gran esfuerzo colectivo para que estéis en las mejores condiciones, porque si hoy nosotros tenemos más calidad de vida se debe a vuestro esfuerzo a lo largo de muchos años", manifestó.

Esta nueva Residencia cuenta con 120 plazas públicas, 90 habitaciones individuales y 15 dobles. Ofrece servicios de cuidados personales, alimentación, atención social y psicológica, atención médica, geriátri-

ca programas personalizados de actividades de terapia ocupacional, seguimiento de tratamientos médicos, actividades de ocio y socioculturales.

Según el presidente Barreda, si en Castilla-La Mancha y en España tenemos el privilegio de vivir más años debemos conseguir que estos sean los mejores. "En Castilla-La Mancha estamos haciendo un gran esfuerzo en este ámbito", dijo.

En este orden de cosas y prueba del interés del Gobierno de Castilla-La Mancha por sus mayores, el presidente mencionó la atención domiciliaria, el servicio de teleasistencia, la garantía de una plaza en una residencia de tercera edad para el que lo requiera o lo necesite, y la mejora del turismo de envejecimiento activo que ha ampliado su oferta con viajes a Francia e Italia.

Tras felicitar a la Fundación ONCE, a la empresa Fundosa y

a Personalia por las cualidades de este recurso asistencial, agradeció el trabajo del arquitecto Peridis y sentenció que la región está destacando por ser pionera en la aplicación de la Ley de Dependencia.

En esta misma línea se pronunció el alcalde de Villarrobledo, Pedro Antonio Ruiz Santos, que aseguró que esta ciudad está orgullosa de sus infraestructuras y en concreto de las que prestan servicio a las personas mayores y a los dependientes. Así adelantó que en un plazo de tres o cuatro meses se abrirá el Centro de Parkinson.

En el acto también tomó la palabra el consejero delegado de Fundosa (gestora de la residencia), José Luis Martínez Donoso, que aseguró que Castilla-La Mancha tiene el mejor plan de asistencia a mayores del país y que es un referente a seguir en políticas de mayores en España.

Visita a la mayor planta solar de la región



El presidente de Castilla-La Mancha, José María Barreda, aprovechó su estancia en Villarrobledo para visitar las instalaciones de la mayor planta solar fotovoltaica de la región, situada entre los municipios de Villarrobledo y El Provencio.

Barreda destacó que instalaciones como las de la planta solar fotovoltaica de El Calaverón, con una potencia de 20MW y una extensión de 90 hectáreas, son muy importantes para que la generación de energías renovables vaya unida al desarrollo industrial "porque tenemos suelo y un territorio de 80.000 kilómetros cuadrados en el corazón de la península ibérica".

Los alcaldes de Villarrobledo, Pedro Antonio Ruiz Santos, y El Provencio, Manuela Galiano, mostraron su gran satisfacción al participar de este gran proyecto de producción de energía solar fotovoltaica, que producirá energía suficiente para abastecer a los municipios y a las empresas de los mismos y que será un gran generador de empleo y riqueza para toda la comarca.

Mompó visita la mejora de los caminos rurales de Socovos

El delegado provincial de Medio Ambiente y Desarrollo Rural, Antonio Mompó, acompañado de técnicos de esta Delegación, visitó el municipio de Socovos, para interesarse por las obras y proyectos que la Consejería de Medio Ambiente y Desarrollo Rural mantiene en esta localidad.

Tras mantener una reunión en el Ayuntamiento con los responsables municipales en esta materia, el delegado visitó algunos caminos rurales asfaltados recientemente, a los que hay que añadir las actuaciones en la mejora de otros 38 kilómetros de caminos, ejecutadas a través del convenio que se mantiene con la Diputación Provincial de Albacete.

Los responsables municipales de Socovos plantearon al delegado las principales necesidades que tiene el municipio con respecto al arreglo de caminos. En este sentido, cabe destacar que la Delegación Provincial de Medio Ambiente y Desarrollo Rural ya está recibiendo las solicitudes de los municipios que quieren arreglar sus caminos rurales públicos, beneficiándose del citado convenio que la Consejería mantiene con la Diputación de Albacete para la financiación de estas actuaciones.

Taller de Empleo "Los Pocicos" de Pozohondo

El delegado provincial de Trabajo y Empleo, Florencio López, acompañado del alcalde de Pozohondo, Miguel Sánchez, inauguró recientemente el Taller de Empleo "Los Pocicos", que se está desarrollando en esta localidad con el objetivo de alcanzar la inserción laboral de sus desempleados y poder así fijar la población.

En el Taller de Empleo de Pozohondo participan 16 alumnos durante seis meses y cuenta con una subvención total del SEPECAM de 156.509,76 euros.

Entre las obras que se van a ejecutar con este proyecto, cabe destacar la rehabilitación de la Iglesia de "Los Pocicos" y el acondicionamiento de su entorno, la construcción de una zona ajardinada en el Cementerio, la recuperación del Lavajo, en la pedanía del Campillo de la Virgen y la construcción y mantenimiento de zonas verdes en el término municipal.

TARAZONA DE LA MANCHA

Sonia Lozano visitó las obras del nuevo Ayuntamiento

La consejera de Administraciones Públicas, Sonia Lozano, visitó los pasados días las obras de la nueva Casa Consistorial de la localidad de Tarazona de la Mancha, acompañada del delegado de la Junta de Comunidades en la provincia, Modesto Belinchón, y del director general de Administración Local, Jesús Javier Perea.

Durante la visita, la responsable autonómica destacó el avanzado estado de las obras y la amplitud del edificio, construido en una superficie de más de 1.500 metros cuadrados.

El nuevo Ayuntamiento está

formado por cuatro plantas que albergarán la práctica totalidad de los servicios municipales de Tarazona de la Mancha, desde el archivo municipal hasta las dependencias policiales.

La intención de la Corporación Municipal es que una vez concluida esta primera fase de obra, que incluye el acabado de la estructura de la cubierta y de todos los cimientos tanto a nivel de medianerías como de fachadas, comience a funcionar el nuevo Consistorio.

Las obras, financiadas en más de un 90 por ciento por la Junta de Comunidades, permi-

tirán "dotar a esta localidad de unas dependencias municipales modernas y accesibles", afirmó la consejera, quien añadió que "es fundamental que poblaciones tan importantes como Tarazona de la Mancha, con más de 6.500 habitantes, tengan unas instalaciones dignas y acordes a las nuevas necesidades de la población y que, por supuesto, permitan satisfacer las demandas ciudadanas en materia de actividades sociales y culturales, centros de la mujer o escuelas de aprendizaje".

Además, Lozano aseguró que "el Gobierno regional, a

través de la Consejería de Administraciones Públicas, tiene entre sus principales prioridades dotar sin distinción a todos los ayuntamientos de la región de los medios técnicos y humanos posibles, que ayuden a mejorar la calidad de vida de los castellano-manchegos".

Al finalizar la visita, la consejera de Administraciones Públicas, junto al delegado de la Junta de Comunidades en la provincia y el director general de Administración Local, presidió la tradicional procesión de San Antón, cuyo recorrido terminó en la Ermita de San Blas.

BUSCA EN EL INTERIOR



Ciudad Real tierra de todos

FITUR
Pabellón 7

DIPUTACIÓN DE
CIUDAD REAL

Según la delegada provincial de Bienestar Social, Prado Pérez de Madrid

7.000 personas se beneficiarán de las ayudas a las pensiones más bajas

La delegada de Bienestar Social, Prado Pérez de Madrid, ha estimado en más de 7.000 las personas de la provincia de Ciudad Real que se beneficiarán de las nuevas ayudas a las pensiones más bajas, en base a los dos decretos aprobados por el Gobierno regional.

“El Gobierno del presidente Barreda tiene claro que la atención a los más necesitados es una de sus prioridades. Una sociedad basada en la igualdad no reparte igual para todos sino que otorga más a aquellos que más lo necesitan”, manifestó al respecto la delegada.

De este modo, Pérez de Madrid explicó que se trata de incrementar los ingresos económicos que perciben aquellas personas que cobran las pensiones más bajas y que beneficiarán a los perceptores de las Pensiones No Contributivas y de las pensiones derivadas del Fondo de Asistencia Social (FAS) y la Ley de Integración Social para Personas con Discapacidad (LISMI).

En concreto, la ayuda establecida para aquellas personas que cobran las Pensiones No Contributivas es de un 15% del



“ Los dos nuevos decretos entrarán en vigor el próximo 28 de enero, por lo que el primer pago de las ayudas podrá realizarse durante el presente año

total de la pensión, lo que supone que, de media, los ciudadanos que reciben este tipo de pensión recibirán una ayuda anual de 650 euros.

Por lo que respecta a los que reciben una pensión procedente de la Ley de Integración Social para Minusválidos o bien

del Fondo de Asistencia Social, la ayuda será de 400 euros anuales. El cobro de estas ayudas, tanto de las LISMI y las FAS se realizará en dos abonos, el primero en el segundo trimestre del año y el segundo en el cuarto trimestre.

Estos dos nuevos decretos entrarán en vigor el próximo 28 de enero por lo que el primer pago de las ayudas podrá realizarse durante el presente año. Para ello, se enviará a todos los pensionistas de estas tres modalidades un documento que deberán cumplimentar y entregar en las delegaciones provinciales de la Consejería o en los centros de Servicios Sociales.

Lamata destaca el trabajo de los mayores para lograr de la región “una tierra de progreso”

El vicepresidente primero del Gobierno, Fernando Lamata, agradeció a las personas mayores de la región el trabajo y esfuerzo realizado por todos ellos, ya que ha sido básico para que Castilla-La Mancha sea, en este año que comienza, una Comunidad Autónoma que progresa, crece y de la que la gente ya no se tiene que ir para ganarse la vida, sino que es tierra de acogida.

Lamata hizo esta afirmación en el transcurso de una visita a la residencia “Ciudad de Matrimonios Ancianos” de Ciudad Real, donde saludó al centenar de mayores que viven en ella y mantuvo un encuentro con el personal del centro para conocer su funcionamiento.

Las personas más necesitadas son una prioridad para el

presidente Barreda, indicó Lamata, quien recordó la aprobación por el Consejo de Gobierno del II Plan de Atención a las Personas Mayores en Castilla-La Mancha, que abarca hasta el año 2011 y con el que se quiere seguir mejorando la calidad de vida, la atención asistencial, la participación social y la autonomía personal de los más de 450.000 castellano-manchegos mayores de 60 años.

Para poder desarrollarlo, el Gobierno destinará sólo en este año más de 426 millones de euros, explicó el vicepresidente primero, quien destacó que la financiación se irá incrementando hasta 2011 en función de las prestaciones y servicios que se vayan ampliando.

En tanto se avanza hacia esta meta, el Gobierno regional ha

adoptado diferentes medidas para mejorar la calidad de vida de nuestros mayores, como la gratuidad para el transporte interurbano de los mayores de 65 años beneficiarios de la Tarjeta Naranja, la ampliación al extranjero de los viajes contemplados por el Programa de Turismo Social o la universalización del Servicio de Teleasistencia para los mayores de 70 años.

Durante su visita a la “Ciudad de Matrimonios Ancianos” de Ciudad Real, el vicepresidente primero de Castilla-La Mancha estuvo acompañado por el delegado de la Junta de Comunidades de la provincia en Ciudad Real, José Fuentes, y por la responsable de la Consejería de Bienestar Social en la provincia ciudadrealeña, Prado Pérez de Madrid.

Concedida la licencia para el Centro de Salud nº3

La Junta de Gobierno Local ha aprobado la licencia de construcción e instalación del Centro de Salud nº 3 de Ciudad Real que se construirá en el Barrio Puerta de Toledo.

Así lo daba a conocer el viceportavoz, Javier Morales, en una rueda de prensa en la que informó de los acuerdos adoptados en el Ayuntamiento, entre los que también destaca la aprobación del programa de actuación urbanizadora del Reino de Don Quijote que será aprobado definitivamente en el Pleno de enero.

Según informaba Morales, también se ha dado el visto bueno a la prórroga de vigencia de la zona “ZAS” (zona ambientalmente saturada) en el barrio del Torreón. Tras reali-

zar más de 600 mediciones por parte de los técnicos de medio ambiente y la Policía Local, se ha decidido prorrogar la zona excepto en las calles Alonso Quijano y Murallas. No obstante, según el viceportavoz, “esta prórroga no será muy larga pues la nueva legislación nacional en esta materia obliga a modificar la ordenanza municipal reguladora del ruido”.

Oficina de Turismo

Por otro lado, la Junta de Gobierno local dio el visto bueno al expediente de adjudicación de las obras de la Oficina de Turismo, en la que se invertirán 104.207 euros para trabajos de ampliación y mejora.



Presentada la remodelación del Parque del Pilar

El concejal de Sostenibilidad, Juan Caballero, ha mantenido una reunión con representantes de las asociaciones de vecinos de los Barrios del Pilar y Nuevo Parque, así como de las asociaciones Atrade y Alzheimer, quienes junto al concejal de Participación Ciudadana, Santiago Amores, fueron informados por Caballero del “Proyecto de Remodelación y Potenciación de las actividades en el Parque del Pilar”.

Este proyecto que se está preparando desde el Área Municipal de Medio Ambiente, tal y como explicó a los asistentes el concejal responsable, presenta novedades importantes que darán vida y seguridad al Parque del Pilar, pues contempla horarios de cierre,

más seguridad y vigilancia, así como actividades de pesca y piragüismo, con la intención según Juan Caballero de “hacer de este espacio un parque seguro y atractivo para el disfrute de los ciudadanos”.

El concejal de Sostenibilidad convocaba esta reunión por considerar “que es importante informar a los colectivos que más se verán afectados por el mismo”; es decir, los vecinos de los barrios colindantes de El Pilar y Nuevo Parque y las asociaciones que como Atrade y Alzheimer tienen sus instalaciones en esa zona, “con el fin de recabar su opinión al respecto para mejorar el proyecto definitivo y dar así cauce importante en la elaboración del mismo a la participación ciudadana”.

TOMELLOSO

Barreda asegura en ANRO que "el éxito individual es garantía del colectivo"

El presidente de Castilla-La Mancha, José María Barreda, aseguró la pasada semana que "el éxito individual es garantía del éxito colectivo". El jefe del Ejecutivo autonómico hacía estas declaraciones tras visitar la empresa de estructuras metálicas ANRO de Tomelloso, junto al consejero de Industria y Sociedad de la Información, José Manuel Díaz-Salazar, y el alcalde de Tomelloso, Carlos Cotillas.



Esta empresa ha levantado, entre otras muchas, la infraestructura metálica de la ampliación del Museo del Prado, la torre de control del Aeropuerto de Barajas, el Centro de Visitantes del aeropuerto Don Quijote, la torre de control de la Base Aérea de Torrejón o la base de Eurocopter en Albacete. Con estos éxitos a sus espaldas y otros grandes proyectos en ejecución dentro y fuera de nuestras fronteras, Barreda se mostró convencido de que ANRO es la mejor manera de pulverizar tópicos como "los que vienen esperando algo pequeño y salen deslumbrados", apuntó. Por ello, el jefe del Ejecutivo autonómico asegu-

ró sentirse orgulloso de contemplar y disfrutar del éxito de los hombres y mujeres de Castilla-La Mancha "porque la suma de estos esfuerzos individuales ofrecen como resultado el triunfo de todos".

A este respecto, Barreda recordó que los gobiernos tienen, entre otras muchas, la obligación de ayudar al desarrollo de las empresas privadas. En este aspecto el Ejecutivo autonómico tiene claras sus actuaciones: conseguir que la escasez de agua no limite el crecimiento y desarrollo de la región; que todo

el que lo demande tenga acceso a la energía, y si esta es limpia mucho mejor, y mejorar las comunicaciones mediante autovías y autopistas por toda la Comunidad, como son los más de 2.800 kilómetros proyectados.

"Estamos haciendo las cosas con diligencia y eficacia", aseguró Barreda, a la vez que advirtió que empresas como ANRO son las que hacen crecer la fe que el presidente tiene en los hombres y mujeres de esta tierra.

Y es que de esta empresa líder en su sector, además de su

capacidad de desarrollo, el presidente Barreda valoró su importante apuesta por el capital humano, cuidando su seguridad laboral y la formación de sus trabajadores y la alta inversión en investigación, desarrollo e innovación que realiza año tras año.

"Podéis contar siempre con la colaboración del Gobierno de Castilla-La Mancha porque somos cómplices de los que colaboran en la riqueza de la región", concluyó.

Por su parte, el director gerente de ANRO, Rafael Rodríguez, que advirtió que cumpli-

En la actualidad, ANRO cuenta con una plantilla de 211 trabajadores y técnicos, habiendo realizado una facturación superior a los 20 millones de euros en 2007, y habiendo incrementado su plantilla un 35 por ciento en los últimos cinco años. Respecto de la siniestralidad laboral, Rafael Rodríguez aseguró que tienen como objetivo prioritario lograr no tener accidentes. En los últimos años no se ha registrado ningún accidente grave y el 75 por ciento de los accidentes leves producidos no precisaron de baja laboral. Igualmente, en los últimos cinco años ANRO ha llevado a cabo una inversión de 3,9 millones de euros, de los cuales 2,2 millones han sido para nuevas tecnologías y 1,6 millones para nuevas y mejores instalaciones. En el mismo periodo de tiempo esta empresa tomellosera ha intervenido en 117 grandes obras.

rán 50 años el próximo año, destacó el trabajo realizado por generaciones anteriores y aseveró que "los castellano-manchegos no somos más pero tampoco menos que nadie y ofrecemos empresas muy competitivas".

Cotillas destaca el alto ritmo de crecimiento económico de la ciudad

El alcalde de Tomelloso, Carlos Cotillas y el concejal de Urbanismo, Vicente García Antón han dado a conocer los datos de esta área correspondientes al pasado ejercicio 2007, de los que deducen que el "crecimiento urbano y económico de Tomelloso continúa aumentando según los datos aportados relativos a suelo industrial, licencias de obra y apertura y nuevas zonas de dotación pública en distintos puntos de la ciudad".

Según sus palabras, durante el pasado año se tramitaron en el Ayuntamiento 656 licencias de obra, de las que 385 correspondieron a obra mayor y se otorgaron licencias para 150 naves industriales. Un dato al que dio especial relevancia el alcalde porque llega "en un momento que se está trabajando mucho en la generación de suelo indus-

trial, dirigido a generar empleo y mantener la línea ascendente de la actividad económica de la ciudad".

Durante el pasado año también se concedieron 767 licencias para viviendas de las que 235 son VPO, unos datos también importantes para la primera autoridad municipal, ya que "ante el crecimiento demográfico de la ciudad hay una oferta adecuada canalizada desde el departamento de Urbanismo" que -dijo el alcalde- "está trabajando con rigor y eficacia". Cotillas, en contra de la opinión que viene defendiendo su partido a nivel regional y nacional, considera que el ritmo es "muy interesante y similar al de años anteriores, teniendo en cuenta que en lo que llevamos de 2008 ya se han tramitado 300 nuevas viviendas".

Igualmente destacables son los datos sobre actividad comercial e industrial facilitados, ya que "desde el año 2002 continúa aumentando el número de promotores económicos que deciden iniciar su actividad en Tomelloso". Así, durante el 2007 se iniciaron 183 expedientes de los que se resolvieron 150 de ellos y en lo que se lleva de enero se han presentado 10 nuevos a un ritmo de uno cada dos días. Ante estas cifras el alcalde quiso aprovechar para "felicitar y agradecer a los promotores, inversores y trabajadores autónomos que han decidido trabajar, generar empleo y riqueza en esta ciudad".

También se puso de manifiesto en este encuentro con la prensa el aumento del patrimonio municipal conseguido el pasado año. De este modo se han ad-

quirido 5.150 metros cuadrados en una antigua bodega de la calle Alfonso XII, donde se ubicarán el conservatorio y la nueva biblioteca; una nave industrial en el P-22, donde se ha instalado el departamento de electricidad; más de 13 hectáreas de terreno rústico para el campo de tiro y dos estudios de detalle importantes que permitirán revitalizar dos zonas importantes de la ciudad, además de conseguir más suelo público. Se trata de 4.068 metros cuadrados al final de la calle García Pavón y García Lorca y 4.200 metros cuadrados en la antigua bodega Casajuna, junto al parque Urbano Martínez. Sobre esta última actuación destacó el primer edil que se trata de una zona importante y muy atractiva, donde se respetarán las dos torres de destilería allí ubicadas, que incluirá 2.800 me-

tros cuadrados de zonas verdes y más de 1.000 de viales.

Para este año, el departamento de Urbanismo está trabajando en habilitar más suelo residencial y público para que en el mercado siga habiendo posibilidades sin que se eleve su precio desmesuradamente. Así, se ha terminado de urbanizar el P-16, está finalizando la urbanización del P-20 con más de 200.000 m² para uso residencial y se acaba de tramitar el sector-2 al final de la avenida Juan Carlos I.

Por último apuntó el alcalde que ya se ha iniciado la segunda fase en la redacción del POM, un trabajo que va a buen ritmo y en el departamento de urbanismo se están cubriendo las plazas vacantes de administración y oficina técnica y se ha ampliado con un arquitecto y una bolsa de aparejadores.

SOCUÉLLAMOS

El secretario general del PSOE criticó la gran influencia que el alcalde, Sebastián García, pretende ejercer sobre de la televisión municipal

De Lara critica la manipulación partidista de las plataformas

El secretario general de los socialistas ciudadrealeños ha mostrado su preocupación por la "manipulación partidista que algunos hacen de temas serios que realmente preocupan a los socuellaminos y socuellaminas, como la sanidad o la agricultura", en clara alusión a las plataformas surgidas en la localidad.



El secretario general del PSOE de Ciudad Real, realizó estas manifestaciones durante una comida con militantes y simpatizantes socialistas en Socuéllamos, donde además criticó la gran influencia que Sebastián García, alcalde de la localidad, pretende ejercer sobre de la televisión municipal "un medio de carácter público, que se financia con el dinero de todos los vecinos y vecinas" aseguró.

Por otro lado, De Lara destacó la buena gestión económica del PSOE, "lo que se ha demostrado con un superávit de 20.000 millones de euros" en las cuentas públicas tras finalizar el 2007. Este superávit, según el dirigente socialista, permitirá seguir invirtiendo en educación, sanidad, y en políticas sociales.

De Lara, que calificó la legislación socialista que concluye como la del "cambio y el progreso", hizo un llamamiento para que "todos y todas hagamos posible que José Luis Rodríguez Zapatero vuelva a ser presidente del Gobierno de España", haciendo hincapié en los logros conseguidos por el Gobierno socialista en esta legislatura. Entre ellos destacó la Ley de Dependencia, la Ley integral contra la violencia de género, o la Ley de Igualdad, la aprobación del Plan Especial del Alto Guadiana y la nueva OCM del vino, estos dos últimos como muy importantes para la provincia y nuestros agricultores.

Por su parte el secretario local del PSOE, Luis Miguel Miñarro, hizo un repaso de su tra-

yectoria al frente de la Agrupación de Socuéllamos, valorando y agradeciendo el continuo apoyo recibido por los socuellaminos y socuellaminas en las distintas convocatorias electorales. Asimismo hizo un llamamiento a los presentes para que luchen por conseguir "un gobierno de progreso que se preocupe de verdad por los intereses de Socuéllamos" afirmó.

Este acto festivo con el que los socialistas socuellaminos dieron inicio a la precampaña electoral para las elecciones generales del 9 de marzo también contó con la presencia de los miembros del Grupo Municipal Socialista, del portavoz municipal del PSOE en Pedro Muñoz, Juan Parra, y del deportista socuellamino Roberto Parra.

García acusa a De Lara de "no tener ni idea de cómo han surgido las plataformas"

El secretario provincial del Partido Popular y alcalde de Socuéllamos, Sebastián García, ha respondido a las declaraciones realizadas por el secretario provincial del PSOE, Nemesio de Lara, en las que se acusaba al equipo de Gobierno popular de manipular a las plataformas surgidas en la localidad para mejorar la situación del sector agrario, y para la dotación de una UVI móvil.

"Antes de hablar sobre estos asuntos, Nemesio de Lara debería enterarse, porque no tiene ni idea de cómo han surgido las plataformas. Si los ciudadanos piden una UVI móvil, es porque el gobierno del Partido

Socialista se la niega. Es una tomadura de pelo que venga el secretario provincial del PSOE y no ofrezca soluciones sobre este asunto, sino todo lo contrario".

Sobre la Plataforma por el Agua y la Viña, el alcalde de Socuéllamos ha indicado que De Lara "debería preguntarle a las doscientas personas que se reúnen cada noche si están manipulados. Estar encerrados 70 días no es una manipulación. Ellos defienden sus propios intereses y los de su pueblo, y yo, como alcalde, apoyo las reivindicaciones justas. Con estas declaraciones, el secretario provincial del PSOE atenta contra la

propia dignidad de los miembros de estas plataformas".

Televisión Municipal

Respecto a la críticas sobre la televisión, el alcalde de Socuéllamos ha afirmado la televisión municipal es una televisión plural, cercana a los ciudadanos y presente en todos los acontecimientos importantes del municipio. Permite el acceso a ella al PSOE, y nunca se ha vetado a nadie. Estas declaraciones sólo tienen la intención de crear una guerra con el fin de diluir la imagen que los ciudadanos tienen de la televisión de Socuéllamos", ha señalado García.

ARGAMASILLA DE ALBA

Organizado el IV Concurso Nacional de Graffitis

El Ayuntamiento de Argamasilla de Alba ha organizado el IV Concurso Nacional de Graffitis. Una actividad destinada a los jóvenes con la que se pretende profundizar en el conocimiento de esta técnica de dibujo. Un certamen que contará con tres categorías donde el primer clasificado podrá recibir 650 euros, 450 el segundo y 200 el tercero.

Los interesados en participar en este concurso tendrán que presentar su solicitud de inscripción en Centro Juvenil, situado en la calle Rafael Alberti, de Argamasilla de Alba, antes del próximo 14 de abril. Los materiales empleados durante la celebración de este particular certamen correrán a cargo del Ayuntamiento. Cada participante recibirá su correspondiente mascarilla, guantes de látex, un máximo de 12 botes de 400 ml Hardcore y un máximo de 15 boquillas.

Una vez cerrado el plazo de

presentación se decidirá cuáles son los trabajos elegidos para realizarlos durante la celebración del certamen. Un máximo de 19 participantes a los que se sumará un joven de la Escuela de Arte Superior de Diseño "Antonio López Torres" de Tomelloso.

La celebración del certamen tendrá lugar el 3 de mayo en la Glorieta. Los participantes tendrán desde las 10 horas y hasta las 15 horas para realizar sus bocetos. Tras la curiosa competición, el Ayuntamiento de Argamasilla de Alba ofrecerá una comida a los participantes.

Y no será hasta las 17 horas de la tarde cuando la veintena de participantes podrán saber si se han alzado con el merecido trofeo. El ganador además de la recompensa económica tendrá la posibilidad de realizar su dibujo en algún lugar de la localidad que será elegido previamente.

"La visita" inauguró el Certamen de Teatro "Viaje al Parnaso"



El Ayuntamiento de Argamasilla de Alba, a través de su área de Cultura y en colaboración con la Asociación Teatral Primer Acto Teatro está organizando el II Certamen de Teatro Aficionado "Viaje al Parnaso". Una actividad cultural patrocinada por la Diputación Provincial y que, en su primera actuación, contó con lleno total.

La Casa de Medrano registró el pasado sábado 19 un lleno absoluto en la inauguración de este II Certamen. El grupo ITAIE de Torralba de Calatrava fue el encargado de repre-

sentar "La visita", de Friedrich Dürremant, una apuesta arriesgada con diez actores y actrices muy jóvenes que de la mano de Senén García introdujeron a los asistentes en una historia, una ciudad, en la cuál el interés económico amenaza con derrumbar los pilares básicos de la ética y el sentido común.

El II Certamen de Teatro Aficionado "Viaje al Parnaso", continuará este sábado 26 de enero, con la puesta en escena de "De-función", a cargo de la compañía Tres Tristes Tigres.

ALCÁZAR DE SAN JUAN

El AVE y el PEAG centran la reunión entre Barreda y Bódalo

El alcalde de Alcázar de San Juan, José Fernando Sánchez Bódalo, cree que, solventadas las dificultades habidas en el trazado del AVE entre Mora (Toledo) y Alcázar, es el momento de "poner el turbo" a este tramo para que se finalice en el horizonte de esta legislatura, hacia 2011.

Sánchez Bódalo, tras entrevistarse en Toledo con el presidente de Castilla-La Mancha, José María Barreda, indicó que había trasladado a éste la necesidad de que el proyecto de la línea de alta velocidad Madrid-Jaén, en concreto en el tramo entre Mora y Alcázar, "vaya un poquitín más rápido de lo que va".

José Fernando Sánchez Bódalo dijo que, aunque el proyecto no está parado, "avanza muy despacio", por lo que cree, junto al presidente de la región, que hay que "refrescar la memoria" al Gobierno de España sobre esta línea de AVE que, aunque no es la prioritaria para el Estado español, sí lo es para la comarca de La Mancha.

Explicó que entre Alcázar y Jaén están ya en ejecución varios tramos de esta línea de AVE en las provincias de Ciudad Real y Jaén, y los estudios técnicos y los proyectos están finalizados prácticamente para todo el recorrido entre Alcázar de San Juan y Jaén.



Sin embargo, recordó que entre Alcázar de San Juan y Mora ha habido que hacer un trazado nuevo y someter la modificación que se ha hecho sobre el estudio informativo a información pública.

Indicó que ahora se someterá a evaluación de impacto ambiental y luego se redactarán los proyectos, pero cree que a ese tramo "hay que ponerle el turbo en esta legislatura hasta el 2011" para que se finalice en el horizonte de la legislatura ese tramo en concreto, que, según Sánchez Bódalo, es "el más crítico", pero "clave para que el tren de alta velocidad llegue a La Mancha".

En este sentido, recordó que hasta que no se haga ese tramo, "no habrá alta velocidad en el centro de Castilla-La Mancha" ni se comunicarán los grandes pueblos, como Alcázar, Valdepeñas, Manzanares, incluso Tomelloso con la alternativa

que se pueda plantear para esta localidad.

Sánchez Bódalo dijo que hay que tener resuelta en esta legislatura la alta velocidad ferroviaria hasta el centro de La Mancha, pues "desde Alcázar al sur las cosas están mejor".

Correcta aplicación del PEAG

En el encuentro, ambos mandatarios también hablaron sobre el Plan Especial del Alto Guadiana (PEAG), "una oportunidad de diversificar nuestra estructura económica y generar muchas actividades", según indicó el alcalde, quien considera la necesidad de aplicarlo con templanza y cordura.

Además, en la reunión se trataron cuestiones relativas a la propia ciudad como la implantación de actividades termosolares, las infraestructuras municipales, el turismo o el proyecto de la televisión digital.

El Ayuntamiento insta a ADIF a que cumpla las normas de accesibilidad en la estación de tren

La segunda portavoz del equipo municipal de Gobierno, Ana Isabel Abengózar, ha afirmado que el Ayuntamiento alcazareño respalda una continuada reivindicación del sindicato ferroviario de Comisiones Obreras (CCOO), que ha denunciado la inaccesibilidad de la parte norte de la estación, donde aparcan los autobuses, por su falta de iluminación y la cantidad de baches (que en algunos casos han sido pavimentados por el propio Ayuntamiento).

Además de la inaccesibilidad por la fachada norte, tampoco las entradas mediante los pasos subterráneos, desde el Paseo Álvarez Guerra, reúnen condiciones de accesibilidad para personas con movilidad reducida, pero también para viajeros con equipajes, lo que tiene como resultado la circulación de viajeros atravesando las vías. Según la portavoz, el alcalde, José Fernando Sánchez Bódalo, ha llevado este asunto a varias reuniones que ha mantenido con la dirección de RENFE y la de la Agencia de Desarrollo de Infraestructuras ferroviarias (ADIF), pero, en esta reivindicación, el Ayuntamiento también va a contar con el apoyo de la Junta de Comunidades de Castilla-La Mancha.

El Ayuntamiento apuesta por el desarrollo económico y empresarial

El alcalde de Campo de Criptana, Santiago Lucas-Torres, ha señalado que, durante el año 2008, desde el Ayuntamiento "vamos a intensificar las políticas municipales que fomenten el desarrollo económico y empresarial y, de este modo, redunde positivamente en el conjunto de los ciudadanos".

El alcalde se refirió también a un sector como el turismo "nuevo motor de crecimiento de la economía criptanense, que cada día genera más puestos de trabajo", y anunció la puesta en marcha tres cursos diferentes dirigidos fundamentalmente a los empresarios, hosteleros y personal dedicado al turismo en el municipio, con el fin de seguir potenciando estos sectores de la localidad.

La Asociación de Comerciantes de Criptana reparte 6.000 euros entre once afortunados



El comercio de Campo de Criptana celebró por sexto año consecutivo una nueva edición de su Fiesta como colofón a la campaña navideña. Once fueron los afortunados que salieron agraciados con diversas cuantías económicas, diez de ellos con premios de 300 euros y una única ganadora con un premio de 3.000 euros.

Estos premios, otorgados en forma de cheques-regalo, deberán ser gastados por los afortunados en los distintos comercios adheridos a la Asociación de Comerciantes.

La ganadora del premio de 3.000 euros resultó Mari Flor Díaz-Hellín Escribano, mientras que obtuvieron premios de 300 euros María de los Ángeles Sánchez-Quintanar, Juan de la Cruz Calonge, Manuel Ortiz, Juliana Sánchez-Alarcos, José Manuel Olivares, Lidia Olivares, María Dolores Manjavacas, Azahara Bello, Beatriz Madrid y Carmina Ramírez.

CAMPO DE CRIPTANA

Visita a las obras de restauración del patrimonio turístico

El alcalde de Campo de Criptana, Santiago Lucas-Torres, acompañado del concejal de Promoción Económica y Turismo, Antonio Lucas-Torres, ha visitado junto al director general de Turismo, Rafael Cabanillas, y al delegado provincial, José María Arcos, las importantes obras de restauración del patrimonio que está acometiendo el Ayuntamiento criptanense, como son las que afectan a los molinos de viento, las de recuperación del Pozo de las Nieves y la construcción de un Centro de Interpretación.

Durante la visita a estas in-



fraestructuras, Lucas-Torres recordó el ambicioso Plan Di-

rector de Turismo puesto en marcha por el Ayuntamiento en

2003, que incluye la restauración del patrimonio histórico-artístico, y que "ha arrojado excelentes resultados", como los 200.000 visitantes anuales que se registran en el municipio, la apertura de nuevas infraestructuras hosteleras, o la creación de la marca "Tierra de Gigantes".

El director general de Turismo mostró su "satisfacción" por encontrarse en la emblemática Sierra de los Molinos, y felicitó al Ayuntamiento por el desarrollo y los resultados de "una campaña muy inteligente que es Tierra de Gigantes".

CAMPO DE MONTIEL

33,5 millones para asegurar el abastecimiento de la comarca

El presidente de Castilla-La Mancha, José María Barreda, manifestó ante el embalse de La Cabezuela que "la política hidráulica es fuente de riqueza y yo quiero que el interés general esté siempre preservado en Castilla-La Mancha". El jefe del Ejecutivo autonómico hacia estas declaraciones en el marco de presentación del Plan de Abastecimiento al Campo de Montiel que "garantiza y asegura que todos los vecinos de la comarca tengan agua cuando abran el grifo", dijo.

El Plan de Abastecimiento al Campo de Montiel desde el embalse de La Cabezuela cuenta con un presupuesto de 33,5 millones de euros y además de beneficiar a los municipios de Albaladejo, Alcubillas, Almedina, Cózar, Fuenllana, Montiel, Pozo de la Serna, Puebla del Príncipe, Santa Cruz de los Cáñamos, Terrinches, Torre de Juan Abad, Villahermosa, Villamanrique, Villanueva de la Fuente y Villanueva de los Infantes, cuenta con una ampliación a Valdepeñas, Torrenueva y Castellar de Santiago. Por lo que serán finalmente 80.000 los beneficiados por esta obra.

Esta infraestructura permitirá solucionar los problemas de escasez y mala calidad del agua de la comarca del Campo de Montiel, cuyas poblaciones se abastecen de aguas subterráneas, mejorando la calidad en



el suministro de agua. La red de conducciones contará con una longitud total de 150 kilómetros y todas las instalaciones estarán telecontroladas desde un Centro de Control situado en la ETAP (Estación de Tratamiento de Agua Potable), para que el abastecimiento esté siempre garantizado ante cualquier imprevisto.

Justicia para una injusticia histórica

Así recordó que desde el Gobierno de Castilla-La Mancha se trabaja en dos direcciones para enmendar la injusticia histórica de la política hidráulica en esta Región. Por una parte cambiando la Legislación que nos perjudica, y que se hizo sin mirar por esta tierra, ni por sus gentes; y por otra, planificando y ejecutando obras de abastecimiento que posibiliten acceso a las propias cuencas de las cabeceras de los ríos de la tierra, teniendo siempre en cuenta que la Ley da prioridad de uso a las cuencas cedentes.

En el acto tomó la palabra el delegado del Gobierno de Es-

paña en Castilla-La Mancha, Máximo Díaz-Cano, que aseguró que nunca como en los últimos cuatro años se han llevado a cabo en esta Región tantas actuaciones dirigidas a mejorar la situación hídrica. Díaz-Cano subrayó que las actuaciones hídricas realizadas, las ejecutadas y las planteadas en esta tierra cuentan con una partida que supera los 800 millones de euros.

El presidente de la Confederación Hidrográfica del Guadiana, Enrique Calleja, agradeció, por su parte la colaboración del Gobierno regional a lo largo de estos cuatro años para mejorar las infraestructuras de abastecimiento y depuración de aguas en la región.

En el acto de presentación de este plan se dieron cita los alcaldes de la comarca del Campo de Montiel, varios miembros de las corporaciones municipales, senadores, diputados regionales, y varios miembros del Gobierno de Castilla-La Mancha, entre ellos el consejero de Ordenación del Territorio, Julián Sánchez Pingarrón.

"El PEAG es un plan de desarrollo sostenible para La Mancha"



El presidente de Castilla-La Mancha, José María Barreda, aseguró que el Plan Especial del Alto Guadiana, PEAG, es más que un plan medioambiental y agrícola, "es un Plan de Desarrollo sostenible para La Mancha". El jefe del Ejecutivo regional señaló que es un Plan que mira a los agricultores, en especial a los pequeños agricultores para que, racionalizando la explotación, tengan garantizada agua. "Este Plan -apuntó el presidente- ampara y protege a los pequeños agricultores para que puedan seguir regando". Barreda, que lamentó las demagogias que se están llevando a cabo con este Plan y que "haya egoísmos individuales conscientes del problema que miran hacia otro lado". A este respecto incidió en la sobreexplotación a la que están sometidos los Acuíferos 23 y 24 porque durante mucho tiempo se ha sacado más agua de la que entraba. "Si seguimos sacando más agua el resultado será una catástrofe ecológica irreversible", rubricó el presidente a la vez que explicó que a ese problema pone remedio el PEAG.

El Centro de Internet móvil recorrerá varios municipios de la comarca

Un e-bus o Centro de Internet móvil visitará del 28 de enero al 8 de febrero varias localidades de la provincia. Este e-bus, gestionado por la Fundación Insula Barataria, dependiente de la Consejería de Industria y Sociedad de la Información, iniciará su recorrido en Alcubillas el día 28 de enero. Después, el 29, pasará a Cózar para viajar los días 30 a Torre de Juan Abad y el día 31 a Castellar de Santiago. En el mes de febrero, el recorrido comenzará el día 1 en Torrenueva y seguirá el día 4 en Fuenllana. Los días 5 y 6 permanecerá en Villahermosa, el día 7 irá a Montiel y el día 8 terminará el recorrido en Almedina.

Este e-bus está dotado con veinte puestos de ordenador y acceso a Internet y va acompañado de monitores especializados que imparten minicursos entre los usuarios.

Díaz-Cacho inauguró el taller de empleo de Alhambra



El delegado provincial de Trabajo y Empleo, Luis Díaz-Cacho, ha destacado la labor que realizan aquellos Ayuntamientos que apuestan por la revalorización de los espacios públicos de sus municipios a través de la puesta en marcha de Talleres de Empleo, como es el caso de Alhambra y "Casa Melilla II", que cuenta con un presupuesto de 160.000 euros.

En Alhambra serán ocho desempleados de la localidad, tres hombres y cinco mujeres, los que recibirán formación teórico-práctica durante un año en la especialidad de construcción, unos conocimientos que aplicarán a la rehabilitación de los edificios que componen el entorno de la "Casa Melilla", en las proximidades de la ermita de Nuestra Señora de Fátima.

En su visita a Alhambra, el delegado estuvo acompañado del coordinador provincial del Sepecam, Nemesio Pineño, y del alcalde alhambro, Ramón Gigante.

Vestas duplicará su inversión en la factoría de Daimiel

El consejero de Industria y Sociedad de la Información, José Manuel Díaz-Salazar, ha mostrado la satisfacción del Gobierno de Castilla-La Mancha tras conocer que la multinacional danesa Vestas, duplicará la inversión en la factoría que está construyendo en Daimiel y aumentará en cien el número de empleos directos que generará esta empresa.

De esta manera, el presupuesto destinado a la construcción de la factoría en la que se

fabricarán palas eólicas casi se doblará al pasar de 45 a 70 millones de euros; en cuanto al empleo directo que creará la fábrica una vez esté a pleno rendimiento, pasará de 400 a 500 puestos de trabajo.

Así lo dio a conocer el presidente de Vestas Blades, Ole Borup Jakobsen, en una visita a las obras de esta fábrica a la que, junto al consejero, asistieron el alcalde de Daimiel, José Díaz del Campo, el vicepresidente de la compañía, Kjaer

Lundoe Jakobsen, el director del Sepecam, Francisco Rueda, y el delegado de Industria, Juan José Fuentes.

En el transcurso de la visita, el presidente de Vestas Blades anunció que la modificación del proyecto inicial implicará el uso "de la más moderna tecnología para la producción de las palas", cuyo inicio en Daimiel está previsto para julio de este año.

Por su parte, el alcalde de Daimiel, José Díaz del Campo,

indicó que 2008 comienza de forma inmejorable para el desarrollo socioeconómico de la localidad ya que el incremento de inversión, de empleo y las perspectivas de futuras ampliaciones dibujan expectativas halagüeñas para Daimiel, la comarca y también Castilla-La Mancha. Además de facilitar la inversión, el Gobierno de Castilla-La Mancha también trabaja ya, según avanzó Díaz-Salazar, en la formación de trabajadores.

ALMADÉN

Un Plan dotado con 54 millones de euros para la reestructuración industrial de la comarca

El presidente de Castilla-La Mancha, José María Barreda, ha animado a toda la sociedad de Almadén y su comarca a que aproveche las oportunidades que se derivan del convenio de colaboración para la reindustrialización de la zona, que supone, desde ahora y hasta 2013, una inversión de 54 millones de euros (9.000 millones de pesetas) en diversas actuaciones.

Barreda, que presidió la firma de este convenio entre el Gobierno de España, a través del ministro de Industria, Turismo y Comercio, Joan Clos; el Gobierno regional y el Ayuntamiento de Almadén, afirmó que esta jornada es "decisiva" para el futuro de la comarca.

Y en el mismo sentido se pronunciaron el ministro de Industria, y el alcalde de Almadén, Emilio García Guisado, que junto al consejero de Industria, José Manuel Díaz-Salazar, firmaron el convenio en el Ayuntamiento de la ciudad.

El presidente Barreda manifestó que el acuerdo rubricado tendrá esta importancia si el presupuesto destinado se emplea con inteligencia ya que tal como manifestó, "54 millones de euros -9.000 millones de pesetas- bien utilizados, dan para mucho".

El acuerdo establece que desde este año y hasta 2013 se destinarán 54 millones de euros, nueve al año de los que el Ministerio aportará siete y el Gobierno regional dos.

Su contenido, sustenta la reindustrialización de la zona en tres grandes ejes: incentivos a los proyectos empresariales hasta llegar al máximo legal; subvenciones hasta el cien por cien de los intereses del préstamo del resto del capital inversor, que van a poder devolver en 15 años con 5 de carencia, y finalmente subvenciones para el desarrollo de infraestructuras industriales como suelo industrial, viveros de empresas, infraestructuras eléctricas y de abastecimiento, redes de telecomunicaciones, entre otras actuaciones.

"Por tanto, creo que es fun-



damental lo que acabamos de firmar y me gustaría trasladar a la sociedad su importancia y posibilidades, es un gran potencial que tendremos que saber desarrollar".

En este sentido indicó que

su Gobierno trabaja en tres líneas de actuación para la comarca, como son el desarrollo del plan, los proyectos de energía solar y el turismo, centrado este último en el Parque Minero y el turismo rural y na-

tural.

Por su parte, el ministro de Industria, Joan Clos, se mostró convencido de que, con este convenio, "en Almadén lo conseguiremos todos juntos". No obstante, planteó que ello exige continuar con el alto grado de sintonía existente hasta ahora entre las tres administraciones participantes.

El alcalde, Emilio García Guisado, agradeció el interés del Gobierno de Castilla-La Mancha, que, dijo, ha hecho un "esfuerzo titánico para aunar esfuerzos y hacer que este convenio sea una realidad". Según el primer edil, el acuerdo rubricado servirá para cambiar la tendencia negativa de los últimos años por una positiva e iniciar una nueva andadura en la que pidió expresamente la implicación de todos los municipios de la comarca, dado que el convenio tiene ámbito supramunicipal.

En el acto se dieron cita, entre otras autoridades, el presidente de la Diputación de Ciudad Real y de la mesa del PIDAC, el Plan Integral de Desarrollo de Almadén y su Comarca, Nemesio de Lara; el delegado del Gobierno de España, Máximo Díaz Cano; representantes de los agentes sociales; el presidente de la SEPI, la Sociedad Estatal de Participaciones Industriales, Enrique Martínez Robles; y Luis Mansilla, director de la Escuela Universitaria Politécnica de Almadén, además de diputados nacionales y autonómicos y alcaldes de la comarca.

Inauguración del Parque Minero y visita al Colegio "Hijos de Obreros"

El ministro de Industria y Turismo, Joan Clos, que visitó junto al presidente de Castilla-La Mancha, José María Barreda, las instalaciones del antiguo yacimiento de cinabrio en Almadén, advirtió que se pone de



relevancia la importancia de Almadén en la historia de España y del mundo, y tras advertir que esta comarca haría mal en quedarse en la nostalgia, destacó el liderazgo de Castilla-La Mancha en la producción de energías renovables. El ministro, junto al presidente regional y el alcalde de Almadén, inauguró el Parque Minero, tras la rehabilitación de las antiguas instalaciones mineras y metalúrgicas. Se trata de dar a conocer el legado que, durante años, se ha preservado para que pueda ser estudiado y visitado. Por su parte, el presidente de Castilla-La Mancha, José María Barreda, anunció que el Gobierno autonómico firmará un convenio con el Ayuntamiento de Almadén y con Mayasa para promocionar el Parque Minero.

Colegio "Hijos de Obreros"

La visita a Almadén concluyó con el acto de conmemoración del centenario del Colegio Público "Hijos de Obreros", un centro tiene sus orígenes en 1904.

Barreda agradeció a todos los claustros de profesores que han pasado por el centro su trabajo a lo largo de estos cien años, ya que, a pesar de las dificultades, han cumplido con su vocación y con su labor, un reconocimiento que hizo patente en el profesorado actual del colegio y en su directora, Ana Isabel Gallego-Preciados.

Maza visita Solana del Pino y El Hoyo

El director general de la Presidencia de Castilla-La Mancha, Luis Miguel Maza, ha viajado a Solana del Pino y a la entidad menor de El Hoyo, para conocer las últimas obras ejecutadas en este municipio de la comarca de Sierra Madrona con cargo a los presupuestos del Gobierno de Castilla-La Mancha.

En Solana del Pino, Maza mostró su preocupación por la ausencia de peticiones de obras de mejora para el municipio durante los últimos años. La recién elegida alcaldesa, Juliana Duque, le trasladó al director general la necesidad de dar soluciones al edificio del Instituto de la Juventud, la reforma de la piscina, la instalación de calefacción en el edificio que se está habilitando para las asociaciones y la creación de talleres de empleo, como uno de geriatría y otro de artesanía.

A continuación, el director general de Presidencia se trasladó a El Hoyo, donde inspeccionó los arreglos y pavimentación de distintas calles llevadas a cabo en la EATIM acompañando por su alcalde, Máximo Gutiérrez.

Éste le planteó, entre otras actuaciones, el acondicionamiento del parque infantil y la necesidad de construcción de unos servicios públicos en el área de la ermita de San Isidro.

Licitada la rehabilitación de la Residencia de Mayores de Puertollano

El Gobierno de Castilla-La Mancha ha licitado por más de seis millones de euros las obras de rehabilitación de la residencia de Mayores de Puertollano, según ha publicado el Diario Oficial de Castilla-La Mancha (DOCM).

En concreto, se pretende acometer una reforma de las plantas primera, segunda y tercera de la residencia que permitirá un incremento en el número de plazas que, en la actualidad, es de 222, destinadas tanto a personas que pueden valerse por sí mismas como a dependientes.

La obra, que tiene un plazo de ejecución de veintiséis meses, se adjudicará a partir del 15 de febrero. Con esta reforma, la Consejería de Bienestar Social pretende finalizar un proceso que ya iniciara en 2006 con la rehabilitación de otra zona y la creación de cuatro plantas paralelas.

Esta inversión permitirá recuperar la zona más degradada desde el punto de vista medioambiental

Medio Ambiente invertirá 2,5 millones en el sellado del vertedero

El consejero de Medio Ambiente y Desarrollo Rural, José Luis Martínez Guijarro, ha calificado de "imprescindible" la ejecución del sellado del vertedero de la ciudad de Cuenca, puesto que "permitirá recuperar la zona más degradada en estos momentos desde el punto de vista medioambiental en el término municipal conquense".

El Gobierno de Castilla-La Mancha invertirá 2,5 millones de euros en esta obra que, con un período de ejecución de siete meses, se suma al resto de acciones de sellado llevadas a cabo por el Ejecutivo regional con el objetivo de acabar con este tipo de vertederos que constituyen un foco de contaminación, un riesgo sanitario y una potencial fuente de incendios.

Martínez Guijarro, que presentó en rueda de prensa las características de este proyecto, destacó que la realización de esta obra "tendrá ventajas ambientales obvias y se efectuará con las mejores técnicas que existen actualmente, impermeabilizando el vaso donde se van a depositar las 477.000 toneladas" que se han ido dejando a lo largo de los últimos años.

Además, el titular de Medio Ambiente y Desarrollo Rural subrayó que con el sellado del vertedero se contribuirá a "eli-



minar la difusión de gases de efecto invernadero que se están produciendo al tener en contacto con el aire los residuos".

Concretamente, se reducirá la emisión de gas metano, que es 20 veces más peligroso para el cambio climático que el dióxido de carbono.

Del mismo modo, el sellado del vertedero implicará actuaciones como el aislamiento superficial y la posterior restauración vegetal, el drenaje y desviación de posibles escorrentías que circulen por la zona, y el drenaje del lixiviado antes de que pueda alterar la calidad de las aguas subterráneas.

Se trata, por lo tanto, de una actuación integral al "incorporar al proyecto actuaciones que a pesar de no ser propias del sellado del vertedero, eran im-

Proyecto para producir biodiésel

Martínez Guijarro avanzó que Gobierno regional está trabajando en un proyecto "muy innovador" para reducir a cero el rechazo que se produce en las plantas de tratamientos de residuos sólidos urbanos. Se trata de un proyecto experimental que se iniciaría en Cuenca y que permitiría producir biodiésel a partir de los materiales de rechazo que no pueden ser reciclados en las plantas "con el objetivo de llegar al vertido cero".

Si la iniciativa "da los resultados esperados en la planta de Cuenca se extrapolaría al resto de las plantas de la región".

prescindibles para la correcta recuperación ambiental de la zona", aseveró. De esta forma, según indicó el consejero, "dentro de unos años los ciudadanos podrán disfrutar esta zona también desde el punto de vista del ocio" tras su recuperación paisajística y reforestación.

Desde el año 1999 se han invertido en la provincia de Cuenca 13,5 millones de euros en la creación de infraestructuras para la gestión de residuos sólidos urbanos y se han realizado 210 actuaciones de sellado de vertederos incontrolados, con un presupuesto de 12,5 millones de euros.

En Castilla-La Mancha, la cifra de vertederos sellados asciende a 500, lo que ha supuesto una inversión aproximada de 29 millones de euros.

La Diputación aprueba en 73 millones sus presupuestos para 2008

La Diputación provincial de Cuenca ha aprobado, con la oposición del PP, los presupuestos de institución para 2008, que superan los 73 millones de euros y que se caracterizan por ser inversores, equilibrados y ambiciosos, según el equipo de Gobierno.

El presidente de la Diputación Provincial, Juan Ávila, calificaba el presupuesto de 2008 como "ambicioso, equilibrado, realista y, sobre todo, inversor". De hecho, destacaba que 41 de cada 100 euros del presupuesto de 2008 estarán dedicados a

inversiones. En total, el capítulo de inversiones supera los 29 millones de euros, más del doble de la cantidad dedicada a este apartado en la anualidad anterior. Además, habría que sumar los 6,4 millones correspondientes al Plan de Carreteras y los 4,8 millones que la Junta aporta a la Diputación para el Consorcio de Instalaciones Deportivas.

Entre los programas que aportarán inversiones que redundarán en la mejora de la calidad de vida de los ciudadanos de la provincia figuran el Plan

de Obras y Servicios (4,7 millones de euros), el programa de mejora de caminos rurales (1,8 millones), el convenio de obras hidráulicas (5,2 millones), el plan de ayudas para la eficiencia energética (500.000 euros), la mejora de instalaciones eléctricas municipales (540.000 euros), los convenios con las Confederaciones Hidrográficas del Tajo, Guadiana y Júcar (5 millones); los convenios con el Obispado (480.000 euros) y el Ministerio de Interior (180.000 euros), el plan de residencias geriátricas (3,2 millones), el pro-

grama Ayuntamiento Digital (1,2 millones) y el programa de sondeos y captaciones que estará dotado con 200.000 euros, partida que aumenta un 230%. Por su parte, la aportación al Consorcio de Emergencias 112 será de 1.693.000 euros, cantidad que supone un aumento del 54%.

Otra de las características del presupuesto de 2008, que fue aprobado con los votos a favor del Grupo Socialista y en contra del Grupo Popular, es que posee un marcado carácter inversor sin recurrir al endeudamiento.

El Ayuntamiento asfaltará la mitad de las calles este año

La teniente de alcalde y portavoz del Grupo Popular en el Ayuntamiento de Cuenca, M^a Ángeles García, ha detallado los principales proyectos que el equipo de Gobierno llevará a cabo a lo largo de este año 2008.

García ha destacado que el nuevo polígono industrial, que se construirá en las inmediaciones de la carretera de Teruel, será una de las principales prioridades en las que se trabajará en este año.

Una de las actuaciones que la portavoz ha destacado ha sido la del asfaltado y señalización horizontal del 50% de las calles de Cuenca que contará con un presupuesto de 1,6 millones de euros, "el próximo año continuaremos con el otro 50% y podemos decir que en dos años se renovará el asfaltado de todas las calles".

Otros objetivos del equipo de Gobierno es la puesta en marcha de la Concejalía de Familia; la construcción de un nuevo CAI, para lo cual se están buscando los terrenos en uno de los nuevos barrios para ponerlos a disposición de la Junta de Comunidades; o la aprobación de una ordenanza que tendrá como finalidad la protección, concienciación ciudadana y prevención de actuaciones antisociales.

Desfibriladores para la Policía Local y Bomberos

El alcalde de Cuenca, Francisco Javier Pulido ha anunciado que los coches de la policía local y bomberos de la ciudad contarán con aparatos desfibriladores para su uso por los agentes en casos de paradas cardiorrespiratorias.

Estos aparatos se instalarán en el próximo trimestre, tras la firma de un convenio con la Sociedad de Medicina Intensiva y Unidades Coronarias (SOMIUC) y la Sociedad Española de Medicina de Urgencias y Emergencias (SEMES).

El primer edil, acompañado por el concejal de Movilidad, Miguel Ángel Monserrat hacía este anuncio durante la presentación de un nuevo vehículo todoterreno que incrementará el parque móvil de la policía local. Este nuevo vehículo ha sido cofinanciado por Junta de Comunidades y Ayuntamiento al 50%, y suplirá las carencias de recursos materiales que padece la policía local.

2007 GRAN SELECCIÓN

con los cinco
sentidos

Mirar, oler, tocar,
escuchar y degustar.
Una sinfonía fantástica en
la que el comensal puede
recorrer los puentes inteli-
gentes de diálogo entre
plato y copa.

PREMIOS GRAN SELECCIÓN



Vino tinto más de
2 años, con más de
6 meses en bodega

PINGOROTE
VILLANUEVA DE
ALCARDETE (Toledo)
TLF.: 925 166 350



Queso Manchego
Industrial Curado

MONTECUSA
CORRAL DE ALMAGUER
(Toledo)
TLF.: 925 207 246/ 925 207 395



Aceite de Oliva Virgen
Extra sin Denominación
de Origen

MASIA EL ALTET
AGRAMÓN (Albacete)
Tlf.: 967 320 077/680 714 391



Miel con Denominación
de Origen La Alcarria

**COLMENEROS
ALCARREÑOS**
HUELVES (Cuenca)
Tlf.: 969 136 752



Azafrán de La Mancha
SAFFROMAN
ALBACETE
TLF.: 967 217 030/967 241 102

www.jccm.es



Castilla-La Mancha

CARRASCOSA DEL CAMPO

La ministra de Fomento, Magdalena Álvarez, inauguró el tercer tramo que entra en funcionamiento de la autovía A-40

La A-3 tendrá un tercer carril entre Tarancón y Atalaya

El Ministerio de Fomento va a construir un tercer carril en la autovía A-3 (Madrid-Valencia) entre Tarancón y Atalaya del Cañavate, en la provincia de Cuenca, según anunció en Carrascosa del Campo la titular de este departamento ministerial, Magdalena Álvarez.

La ministra de Fomento, que inauguró en Carrascosa del Campo el tercer tramo que entra en funcionamiento de la autovía A-40, dijo que el Ministerio ha tomado la decisión de ampliar la capacidad de esta autovía, también denominada Autovía del Este, entre Tarancón y Atalaya del Cañavate, donde se bifurca en la A-3, que discurre en dirección Valencia, y la A-31, que se dirige a Alicante.

Álvarez añadió que está actuación ya se ha iniciado y que se va a adjudicar el proyecto constructivo.

La decisión de ampliar la capacidad de esta autovía obedece a la necesidad de "dar una respuesta adecuada a los futuros tráfico", explicó Álvarez, quien indicó también que la A-3 está incluida en el plan de adecuación de autovías de primera generación.

Recordó que la finalidad del plan es adaptar los estándares,



las calidades y las características de diseño de las autovías hechas en una primera etapa a las de las últimas que se han construido.

En este sentido, dijo que la adecuación de la A-3 se ha dividido en varias partes, entre ellas la que afecta al tramo que discurre por la provincia de Madrid, que está en proceso de declaración de impacto ambiental y la correspondiente a la provincia de Cuenca, que ya tiene iniciadas las obras porque se ha adjudicado la concesión, mientras que el resto no entra en el plan porque sus características encajan con las de las más modernas, agregó.

Tramo Alcázar del Rey-Horcajada de la Torre

Por su parte, el consejero de Ordenación del Territorio y Vivienda, Julián Sánchez Pingarrón,

que acompañó a la ministra en el acto de puesta en servicio del tramo entre Alcázar del Rey y Horcajada de la Torre de la A-40, quiso destacar la importancia de este tramo "por su gran incidencia en la mejora de las comunicaciones tanto en el interior de la provincia de Cuenca como en la futura interconexión a través de una vía de alta capacidad con otras provincias de la región y con otras comunidades autónomas".

Con los 17 kilómetros inaugurados, el municipio de Alcázar del Rey queda comunicado por autovía con Cuenca capital en un recorrido de 55 kilómetros.

Además, Sánchez Pingarrón recordó que están en construcción los tramos de la A-40 que unirán Alcázar del Rey con Ocaña, que cuenta con una longitud de 66 kilómetros.

Inaugurada la mejora de la carretera entre Saelices y Osa de la Vega



El consejero de Ordenación del Territorio y Vivienda, Julián Sánchez Pingarrón, inauguró el acondicionamiento de la CM-310 entre Saelices y Osa de la Vega, una actuación en la que el Gobierno regional ha invertido 7,5 millones de euros en los 22,7 kilómetros de recorrido.

Esta actuación se suma a otras realizadas en la provincia, como el acondicionamiento de Montalbo a Palomares, de Castillejo del Romeral a la N-400, de Huete a Villalba del Rey, el de la CM-3112 en El Cañavate y el acondicionamiento de Priego a Villaconejos del Trabaque. En total, estos cinco proyectos han supuesto una inversión de 26,3 millones de euros.

El consejero también se refirió a los proyectos que darán comienzo este año como el acondicionamiento de la CM-3102 de Las Mesas a El Pedernoso; el de la CM-9161 en la zona del Puerto de Cubillo; el de la carretera CM-2023 de Priego a Salmeroncillos y el de la CM-2106 de Huerta del Marquesado a Valdemeca.

El Gobierno regional apuesta por Tarancón como referencia logística

El presidente de Castilla-La Mancha, José María Barreda, trasladó al alcalde de Tarancón, Raúl Amores, el apoyo del Ejecutivo regional para que esta localidad se convierta en un referente en cuanto a la logística, no solamente para Castilla-La Mancha sino para toda España.

Durante el encuentro, el regidor municipal trasladó al presidente Barreda las necesidades más inmediatas de Tarancón y las iniciativas que ya se han ido avanzando, como la puesta en marcha del proyecto de creación del Instituto de Educación, un nuevo colegio de Primaria, la residencia de mayores y el recién inaugurado Centro de Especialidades Diagnóstico y Tratamiento, el anillo perimetral de abastecimiento de agua, y la creación de un nuevo colector y una nueva depuradora, que ya están en marcha.

Por otro lado, Amores señaló que Tarancón es ya también un referente en cuanto a la industria agroalimentaria, "y hemos requerido el compromiso del presidente Barreda para desarrollar el nuevo polígono agroalimentario que permita no solamente que las actuales empresas puedan crecer y reubicarse en ese lugar, sino que cualquier otra industria agroalimentaria de la región que quiera trasladarse a esta zona pueda hacerlo", indicó.

21 millones de euros para construir 14 depuradoras

El consejero de Ordenación del Territorio y Vivienda, Julián Sánchez Pingarrón, ha firmado convenios para la construcción de 14 depuradoras en 12 municipios de la provincia, que suponen una inversión global de 21 millones de euros y atenderán las necesidades de 7.000 habitantes. En concreto, se trata de los municipios de Alarcón, Buenache de Alarcón, Cañadajuncosa, Casas de Fernando Alonso, Castillo de Garcimuñoz, El Cañavate, Honrubia, El Picazo, Pozoamargo, Pozorrubielos de la Mancha (que tendrá tres depuradoras), Tebar y Vara de Rey.

En virtud de estos convenios, la entidad pública Aguas de Castilla-La Mancha se encargará de la construcción de las depuradoras y asumirá también la gestión y explotación de las instalaciones.

La Junta financiará los planes de ordenación de Casas de Fernando Alonso, Mira, Mota del Cuervo y Villalpardo

Los Ayuntamientos de Casas de Fernando Alonso, Mira, Mota del Cuervo y Villalpardo recibirán financiación de la Consejería de Ordenación del Territorio y Vivienda para la revisión del planeamiento, de forma que se elaboren Planes de Ordenación Municipal (POM) que orienten los desarrollos urbanísticos.

El consejero de Ordenación del Territorio y Vivienda, Julián Sánchez Pingarrón, firmó en Cuenca protocolos de colaboración con los alcaldes de es-

tas localidades, que se encuadran dentro del objetivo de este departamento de que todos los municipios de la región cuenten con figuras de planeamiento que estén adaptadas a la normativa autonómica que encabeza la Ley de Ordenación del Territorio y de la Actividad Urbanística.

La Administración regional puede llegar a sufragar el 90% de los gastos necesarios, concediendo ayudas a los municipios para que contraten los equipos técnicos necesarios

para la elaboración del POM.

Sánchez Pingarrón destacó que "la mayoría de nuestros pueblos y ciudades están viviendo una etapa de crecimiento, que supone una verdadera oportunidad para su desarrollo y la mejora de sus dotaciones, equipamientos y servicios".

Para orientar este crecimiento, "los alcaldes y concejales, principales responsables urbanísticos, tienen en la aplicación de las normas urbanísticas el mejor aliado para hacer crecer su pueblo de forma ordenada".

En este sentido, el vicerrector del Campus Universitario de Cuenca, José Ignacio Albentosa, y el alcalde de Mota del Cuervo, José Vicente Mota, han suscrito un convenio de colaboración, por el cual la Escuela Politécnica de la UCLM será la encargada de llevar a cabo la investigación y redacción del POM de esta localidad. La ejecución se llevará a cabo en 24 meses con una fase de avance, otra de información y aprobación, y una última de contestación y alegaciones.

Por la tala indiscriminada de árboles en El Fuerte de San Francisco

El Ayuntamiento expedienta a la Junta por daños ambientales

El Ayuntamiento de Guadalajara ha procedido a la apertura de un expediente por infracción urbanística a la Junta de Comunidades, a raíz de la tala indiscriminada y los importantes daños medioambientales que se han ocasionado en el Fuerte de San Francisco como consecuencia de los trabajos de urbanización.

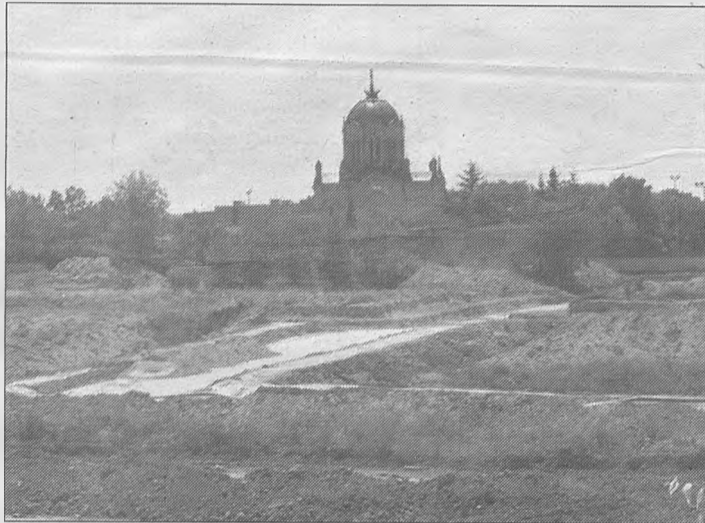

La apertura de dicho expediente se fundamenta en el incumplimiento, por parte de la Junta, de uno de los condicionamientos que figuraban en la Resolución de la Consejería de Vivienda y Urbanismo relativa a la aprobación del proyecto técnico que concreta las obras e instalaciones del Proyecto de Singular Interés del Fuerte.

Esta resolución indica que "con carácter previo a la actuación en las zonas de mayor valor ambiental y, en particular, en el tramo final de la calle D-1 y las parcelas de equipamiento E-1, junto al Parque de la Fuente de la Niña y las parcelas E-4 y E-5, se redactará un protocolo de actuación", que deberá ser aprobado por la Consejería de Vivienda y Urbanismo, previo informe del Ayuntamiento de Guadalajara.

Según el concejal de Medio Ambiente, Lorenzo Robisco, "la Junta ha incumplido este punto al no haber enviado al Ayuntamiento dicho protocolo, un documento que fue requerido

nuevamente a la Administración regional hace algunas semanas, sin obtener hasta el momento ninguna respuesta ni comunicación al respecto". Además, según Robisco, "las zonas dañadas por los trabajos de urbanización son las que debían figurar en el protocolo mencionado".

Asimismo, el concejal ha acusado a los delegados de Medio Ambiente y de Ordenación del Territorio y Vivienda, y al propio consejero de Ordenación del Territorio, Julián Sánchez Pingarrón, de haber hecho caso omiso al requerimiento que el pasado mes de diciembre les hizo el alcalde, Antonio Román, a través de una carta en la que solicitaba que, hasta que no se resolviera lo establecido en dicha resolución y se remitiera al Ayuntamiento el correspondiente protocolo, se paralizaran de manera inmediata los trabajos para evitar mayores e irreparables daños.

El requerimiento del alcalde se produjo después de que los técnicos municipales elaboraran un informe sobre los daños producidos por la actuación urbanizadora del Sector SPpp07, en el que se explicaba que se habían detectado "graves destrozos y daños en la vegetación ocasionados a raíz de la demolición del merendero y de la piscina".

Además, en el informe se indica que la maquinaria pesada empleada para la demolición había arrasado diversas especies vegetales que había encontrado en su camino.

Finalmente, el concejal de Medio Ambiente ha afirmado que la empresa hizo caso omiso a la advertencia que los técnicos municipales le realizaron en enero de 2007, en la cual se especificaba la existencia de numerosos árboles que, por sí solos, y por la masa arbórea que forman, "debían conservarse a toda costa, prohibiéndose su eliminación".

La Junta afirma que la actuación en el Fuerte no afecta a ninguna especie protegida

La actuación que se está llevando a cabo en el Fuerte de San Francisco se adapta a lo que establecido en el Plan de Singular Interés (PIS) y al Proyecto de Urbanización que aprobaron tanto la Junta como el Ayuntamiento de Guadalajara para iniciar la actuación urbanística, según señala la Junta de Comunidades a través de una nota de prensa.

El Plan de Singular Interés contemplaba que especies arbóreas debían respetarse cuando se llevaran a cabo los primeros trabajos en el Fuerte y cuáles no cuentan con ningún grado de protección por su escaso valor medioambiental y por su incompatibilidad con la urbanización de la zona. Los trabajos que se han llevado a cabo hasta la fecha se han ajustado en todo momento al proyecto aprobado, por lo que sólo se han visto afectadas especies que no cuentan con protección. La Junta tiene especial interés en que este proyecto salga adelante para no perjudicar los intereses de los ciudadanos, dada la necesidad existente de vivienda. Por este motivo, desde la Consejería de Ordenación del Territorio y Vivienda hay una firme voluntad de continuar con las obras, siempre ajustándose a lo establecido por el PIS pero priorizando las necesidades de los ciudadanos de Guadalajara sobre cualquier otra cuestión.

Concluyen los trabajos del Plan Integral de Juventud

El Ayuntamiento de Guadalajara ha concluido los trabajos de elaboración del Plan Integral de Juventud y, tal y como ha señalado el concejal de este área, Jaime Carnicero, se presentará públicamente en las próximas semanas. Dicho plan incluye las directrices que seguirá la política municipal de juventud a partir de este año.

El Plan Integral de Juventud, cuyos trabajos se retomaron en julio del año pasado, gira en torno a varios ejes básicos como son vivienda, empleo y formación para el empleo; participación social de la juventud; ocio y tiempo libre; cultura; salud y calidad de vida; movilidad; e igualdad e interculturalidad.

Dicho Plan incorpora una serie de objetivos y acciones concretas a desarrollar para conseguirlos y, tal y como afirma Carnicero, "pretende ser una herramienta de planificación que ordene, sistematice y dé un sentido unitario a las actuaciones que se llevan a cabo para responder a las principales demandas de la juventud. Es un documento que será determinante en el desarrollo de la política juvenil del Ayuntamiento en los próximos años".

Acondicionamiento del barrio de Cacharrerías

Ya han dado comienzo las obras de acondicionamiento de las calles Hospital, Merced, Tirso de Molina y Travesía de Madrid, en el barrio de Cacharrerías, después de que se realizara el correspondiente acta de replanteo. Los trabajos fueron adjudicados el pasado mes de octubre en Mesa de Contratación a la empresa Enrique Jiménez y cuentan con un presupuesto de 601.720 euros.

Tal y como señala el concejal de Obras, Jaime Carnicero, el proyecto consistirá en la mejora de la pavimentación, del alumbrado, del mobiliario urbano, del suministro de agua y alcantarillado y de la señalización viaria, "lo que proporcionará una nueva imagen a uno de los barrios de la ciudad que más afectados están. Para este barrio esta reforma resulta más que necesaria dado que elementos como el asfalto o las aceras se encuentran en muy mal estado".

El plazo para la ejecución de estos trabajos es de ocho meses.

La delegada recuerda que el Ayuntamiento no aporta "ni un céntimo" al programa de acompañamiento escolar

La Consejería de Educación y Ciencia destinará 28.800 euros a desarrollar el Programa de Acompañamiento Escolar, tal y como especifica el convenio de colaboración suscrito con el Ayuntamiento de Guadalajara. Dicho convenio, firmado el pasado 30 de octubre, establece que es el Consistorio el que debe seleccionar el personal para desarrollar el programa.

Por este motivo, la delegada provincial de Educación y Ciencia, María Ángeles García,

se ha mostrado sorprendida por las palabras de la concejala responsable del área en las que se apropia de una inversión que realiza la Junta. García ha recordado que el Consistorio no aporta "ni un céntimo" a la financiación de los programas de acompañamiento, limitándose a "seleccionar y contratar ocho monitores con titulación universitaria".

El Programa de Acompañamiento es, junto con el Programa de Refuerzo, Orientación y

Apoyo y el de Éxito escolar y Prevención del Abandono Escolar, uno de los tres programas puestos en marcha y cofinanciados por el Ministerio de Educación y Ciencia y las Comunidades Autónomas con el objetivo de mejorar los resultados del sistema educativo.

Este programa se concreta en la organización de actividades destinadas a mejorar el uso de competencias básicas y habilidades de relación y convivencia, promoviendo la integra-

ción escolar del alumnado.

A lo largo de este curso, este programa pasará de contar con 12 centros beneficiarios en la provincia a 33, lo que supone que cerca de 800 alumnos participarán en la iniciativa.

En Guadalajara capital hay un instituto y un colegio en los que el Programa de Acompañamiento lleva funcionando desde comienzos de curso, y en dichos centros el Ayuntamiento no ha intervenido en la contratación de los monitores.

MOLINA DE ARAGÓN

La Consejería de Cultura ayudará al Ayuntamiento en su construcción

La localidad contará con un importante centro cultural

La consejera de Cultura, Soledad Herrero, ha realizado una visita oficial a Molina de Aragón, donde anunció la colaboración que se va a llevar a cabo con el Ayuntamiento para la construcción y equipamiento de un "importante" centro cultural en este municipio.

"Estamos aquí para ayudar a los molineses a revitalizar su comarca, y para ello, vamos a colaborar con su alcalde en la construcción de un centro cultural con el que pretendemos cumplir nuestro compromiso con los castellano-manchegos, que es llevar una cultura de calidad a todos los rincones de la región", anunció Soledad Herrero, quien estuvo acompañada por el alcalde, David Pascual.

Acercada de esta infraestructura cultural, la consejera destacó que estará compuesta por un teatro auditorio que se prevé que tenga la capacidad de albergar a entre 300 y 400 espectadores. También formarán parte de esta infraestructura, diferentes espacios para expo-



siciones, salas de talleres y otras estancias destinadas a fines culturales.

La ubicación será en los terrenos donde hasta ahora se levantaba el centro de salud provisional de la localidad. La adquisición del solar se producirá a lo largo de este 2008, tras lo cual se procederá a la redacción del proyecto, tal y como informó la consejera durante la visita, en la que estuvo acompañada por el delegado de la Junta, Ángel Padrino, la delegada de Cultura, Riánsares Serrano, y por el concejal de Cultura, Juan Manuel Monasterio.

Su ejecución supondrá "un

gran avance para este municipio en cuanto a infraestructuras culturales se refiere", destacó Herrero, quien recordó que Molina de Aragón está integrada en la Red de Teatros de Castilla-La Mancha.

Por el momento, la programación de la Red se viene desarrollando en el antiguo convento de San Francisco, por lo que la construcción de esta nueva infraestructura "refleja el compromiso adquirido con los castellano-manchegos de llevar una cultura de calidad, plural, democrática y multicultural, a todos los lugares de la región", afirmó la consejera.

Siete empresas presentan ofertas para el II Plan de Dinamización Turística

Un total de siete empresas han presentado ofertas para poner en marcha seis de las siete actuaciones contempladas en el segundo Plan de Dinamización Turística para la zona de Molina de Aragón y el Alto Tajo, que cuenta con un presupuesto de 250.000 euros.

Las seis actuaciones son la creación de un proyecto de espectáculo multimedia de luz, imágenes y sonido en el castillo de Molina de Aragón; el diseño de la señalización de los recursos turísticos; la puesta en marcha de una cooperativa que aglutine todos los productos turísticos, así como de la creación de un portal turístico.

Igualmente, la empresa adjudicataria deberá encargarse del proyecto de definición, análisis de viabilidad y modelo de gestión de una escuela de pesca a mosca y de un centro de recepción de pescadores y de la creación de un centro de cicloturismo.

La séptima actuación es la adhesión del Parque Natural del Ato Tajo a la Carta Europea de Turismo Sostenible.

144.000 euros para el programa de podología itinerante en 2007

La Junta de Comunidades de Castilla-La Mancha destinó, a través de su Consejería de Bienestar Social, 144.000 euros al programa de podología itinerante en el Medio Rural en la provincia de Guadalajara, lo que supone un incremento de 19.000 euros con respecto a la cantidad destinada en 2006.

El programa, que se desarrolla en colaboración con la Federación Alcarreña de Jubilados, Pensionistas y Tercera Edad, consiste en la prestación del servicio de podología a personas jubiladas o pensionistas que residen en municipios donde la Junta no dispone de un centro propio que disponga de este servicio.

A lo largo de 2007 han sido 120 los municipios que se han acogido al programa, 20 más que en el año anterior. En total se han realizado 15.172 servicios (2.232 más que en 2006), y para este año se pretende ampliar el programa en 2.000 servicios más, según ha señalado el delegado provincial de Bienestar Social, Luis Santiago Tierraseca.

Visita a las obras del Centro de Salud de Villanueva de la Torre



La delegada de Sanidad, Eladia Abánades, junto al alcalde de Villanueva, Luis Fuentes, y la concejala de Sanidad y Consumo, Fernanda Urbano, han realizado una visita a las obras del consultorio local de Villanueva de la Torre. Durante el recorrido por las diversas estancias del centro, la delegada ha recordado que las instalaciones que están ahora mismo en construcción "triplican, con más de 600 metros cuadrados, el espacio disponible que las actuales dedican a la Atención Primaria".

La inversión destinada por el Gobierno Regional para la construcción del consultorio asciende a 816.693 euros, que, unidos a la cantidad que se va a destinar a equipamiento y aparataje acerca el importe total a los 1,5 millones de euros.

'El Prao de los Judíos' será el primer yacimiento visitable de Castilla-La Mancha

La consejera de Cultura, Soledad Herrero, ha visitado el 'Prao de los Judíos', en Molina de Aragón, que será el primer yacimiento visitable, dentro de la Red de Yacimientos Visitables que la Consejería de Cultura va a poner en marcha.

Herrero dio a conocer que "está previsto que a lo largo de este 2008, el yacimiento ya pueda ser visitable", lo que supondrá la creación de "otro importante punto de interés y atractivo para Molina y su comarca".

Durante la visita, la consejera estuvo acompañada por el alcalde, David Pascual, por el director general de Patrimonio y Museos, Enrique Lorente, así como por el arqueólogo Jesús Arenas, encargado del proyecto de musealización de este en-



torno, en el que se incluye el ajardinamiento, iluminación, consolidación, cartelería, la adecuación de caminos y la señalización de los accesos.

'El Prao de los Judíos' forma parte, junto a 'El Ceremeño'

y el 'Poblado de los Casares' - ambos en la comarca molinesa - de los yacimientos de la provincia de Guadalajara que estarán integrados en esa red regional.

Este es un yacimiento me-

dieval cuya ocupación tuvo lugar entre los siglos X y XV, que a partir de 2001 entró a formar parte de la campaña de excavaciones sistemáticas de la Junta de Comunidades. Gracias a las excavaciones realizadas se consiguió poner en valor uno de los conjuntos bajomedievales más importantes de toda la provincia de Guadalajara; descubriéndose un complejo sinagoga que consta de dos edificios diferenciados. El primero es una sala de oración, mientras que el otro edificio, de grandes dimensiones, debió cumplir varias funciones.

La consejera también anunció que la rehabilitación del castillo de Molina de Aragón está incluida en las propuestas realizadas por la Consejería para el I por ciento Cultural.

Ordenación del Territorio y Vivienda aportará 125.000 euros para llevar a cabo estos trabajos

La Junta financiará la limpieza de varias calles del Polígono

El consejero de Ordenación del Territorio y Vivienda, Julián Sánchez Pingarrón, ha anunciado que su departamento financiará la limpieza integral y la reparación en varias zonas del Polígono del barrio de Santa María de Benquerencia de Toledo, y con esa finalidad firmará dos convenios con el Ayuntamiento de la capital que sumarán en total 125.000 euros de aportación regional.

Estos fondos servirán para hacer limpieza de solares y maleza en ese barrio, la reposición de mobiliario urbano, la reparación de elementos dañados y el mantenimiento del acerado, con el objetivo añadido de actuar con rapidez e iniciar los trabajos en este mes de enero.

Sánchez Pingarrón aportó estos datos tras la reunión de la Comisión Mixta en la que participan la Consejería de Ordenación del Territorio y Vivienda y el Ayuntamiento de Toledo, en la que se estudiaron soluciones para este barrio toledano.

El titular de Ordenación del Territorio y Vivienda destacó la absoluta colaboración entre administraciones para que "Santa

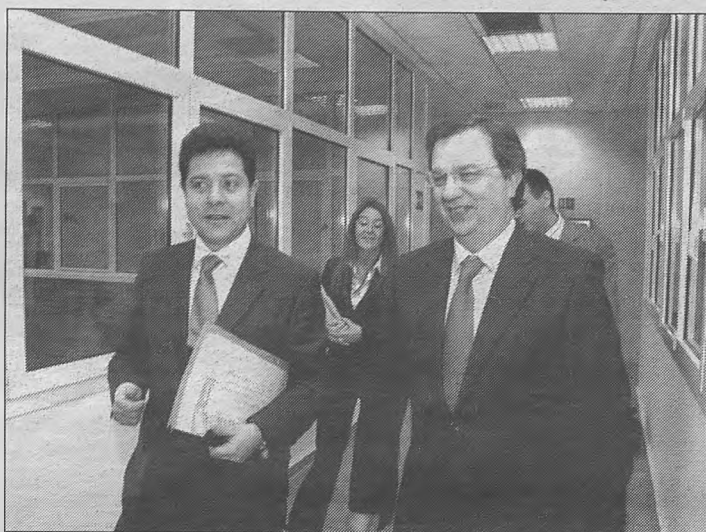

María de Benquerencia cuente con las mejores condiciones y se resuelvan las deficiencias que se han producido por el deterioro y por actos vandálicos", además de subrayar que "se debe actuar con rapidez y eficacia para poner solución a estos problemas".

Además, Sánchez Pingarrón anunció que responsables de su departamento y concejales del Ayuntamiento recorrerán la zona y estudiarán la situación para establecer las medidas más adecuadas para evitar que se vuelvan a producir daños en Santa María de Benquerencia.

Otro asunto tratado en la Comisión Mixta es que la gestión del Polígono de Santa María de Benquerencia pase a realizarse íntegramente por el Ayuntamiento. En este sentido el alcalde de Toledo, Emiliano

García-Page, adelantó que "se puede llegar a un acuerdo en este año", con el objetivo de que este barrio "reciba el mismo trato que los del resto de la capital".

A juicio de García-Page, esto parece de sentido común, pero recordó que sobre este asunto ha habido "muchos años de ruido estéril y muy interesado" y que hasta la fecha ha sido bastante difícil que la Junta y el Ayuntamiento de Toledo se pusieran de acuerdo.

El alcalde destacó también que Santa María de Benquerencia es "un barrio en expansión" sobre el cual el Consistorio tiene puestas bastantes ilusiones, ya que en él se va a seguir construyendo para hacer un barrio con mejores dotaciones y equipamientos para sus vecinos.

Iniciada la licitación para la ejecución de obras del Ecobarrio

La Consejería de Ordenación del Territorio y Vivienda ha dado un nuevo paso para la urbanización del Ecobarrio de Santa María de Benquerencia, en Toledo. El Diario Oficial de Castilla-La Mancha recoge el anuncio de la convocatoria de concurso para la adjudicación del contrato de obras de urbanización del Ámbito Ecobarrio en la Unidad Urbanística número 4 de la fase V del Polígono residencial Santa María de Benquerencia en Toledo. Esta parte del Ecobarrio tiene una superficie de 13.910 metros cuadrados y está prevista la construcción de 272 viviendas.

La transformación en un «Ecobarrio» de parte de una de las zonas más pobladas de Toledo, el Polígono de Santa María de Benquerencia, aumentará la calidad de vida y bienestar de sus residentes. Habrá una mayor oferta de vivienda protegida de las que la tercera parte se destinará exclusivamente a jóvenes. Pero, además, se aplicarán criterios de sostenibilidad, como un mejor aprovechamiento del suelo, respeto de la vegetación autóctona o autosuficiencia energética, que permitirán comprobar que el progreso no está reñido con la protección del entorno natural. El presupuesto de licitación asciende a un importe total de 2.054.215 euros y el plazo de ejecución es de 8 meses.

La Junta financiará el 80% del nuevo CAI del Polígono

La construcción de un Centro de Atención a la Infancia (CAI) en el barrio de Santa María de Benquerencia de Toledo seguirá los criterios que en los últimos cuatro años viene adoptando la Junta de Comunidades.

Así, y según explicó el consejero de Bienestar Social, Tomás Mañas, el proyecto lo elabora el Ayuntamiento y lo supervisan los técnicos de la Junta, que financia el ochenta por ciento del coste, mientras que el veinte por ciento restante corre a cargo del Ayuntamiento.

Una vez construido el CAI, la gestión es municipal y el Gobierno regional presta una ayuda para su funcionamiento que es de 650 euros por niño y año si no incluye servicio de comedor y de 1.300 si el menor se queda a comer en el centro.

Los vecinos del Polígono dispondrán de 7 líneas de autobús

El concejal de Movilidad y Seguridad Ciudadana de Toledo, Rafael Perezagua, ha anunciado que, a partir del próximo 1 de febrero, los vecinos del barrio de Santa María de Benquerencia dispondrán de siete líneas de autobuses, a causa del desdoblamiento de la línea 6 en tres nuevas.

Así, se están realizando las obras de adaptación en la calle Vía Tarpeya y se ha comenzado a cambiar los postes informativos afectados por el desdoblamiento.

Perezagua detalló que las siete líneas que estarán a partir del 1 de febrero al servicio de los vecinos del Polígono son 91, 92, 93, 61, 62, 94 y un búho-bus, con lo que este barrio "estará muy bien comunicado".

Nuevas oficinas y un plan estratégico, objetivo del Patronato de Turismo para este año

El Patronato Municipal de Turismo de la ciudad de Toledo contará este año con un presupuesto de 480.000 euros, un 22 por ciento más que en 2007, con el fin de ofrecer más y mejores servicios.

El patronato tiene previsto crear nuevas oficinas de información turística y la puesta en marcha de un plan estratégico de actuaciones y objetivos para dinamizar el sector, según informa el Ayuntamiento a través de una nota de prensa.

El Patronato Municipal de Turismo, dirigido por la concejala Milagros Tolón, tiene previsto abrir una nueva oficina

turística en la Plaza de Zocodover, centro neurálgico y de referencia en la ciudad, al tiempo que está manteniendo negociaciones para la ubicación de otras dos más en el entorno de las escaleras mecánicas de acceso al casco histórico y la estación del AVE.

Otro de los retos que se ha marcado el Patronato Municipal de Turismo es la promoción de Toledo desde el turismo idiomático que, unido a la oferta cultural, histórica y gastronómica de la capital regional, colque a la ciudad como un destino preferente en algunos mercados tan importantes como

Estados Unidos y Canadá.

Con vistas a la próxima edición de la Feria Internacional de Turismo (FITUR), el Patronato Municipal de Turismo está trabajando para mejorar la oferta turística y patrimonial, con el aval de las nuevas rutas sobre los puentes y torreones de la ciudad inaugurados recientemente o los nuevos espacios arqueológicos de 'Patrimonio desconocido'.

Con el fin de apostar por la calidad y la profesionalización del sector, se está perfilando asimismo un plan estratégico de turismo para Toledo, que haga más competitivo el sector

turístico de la ciudad.

Por otra parte, la concejala de Turismo va a exigir a la gerencia del Centro de Recepción de Turistas la constitución de la comisión de control y seguimiento del funcionamiento de las instalaciones, al objeto de velar por la buena marcha de dicha infraestructura.

Esta medida, que está prevista dentro de las cláusulas en la concesión administrativa para la explotación del centro, servirá para que el equipo de gobierno del Consistorio toledano pueda comprobar la gestión turística y económica del mismo.

Azucaica contará con una Residencia de Mayores y un CAI

La Junta de Gobierno Local del Ayuntamiento de Toledo ha acordado ceder una parcela municipal del barrio de Azucaica a favor de la Consejería de Bienestar Social, con el fin de que allí se construya la nueva residencia de mayores con un centro de día integrado. Esta Residencia de Mayores, tendrá una capacidad para unas 150 ó 160 personas.

ILLESCAS

Barreda inaugura en Illescas la biblioteca municipal

El presidente de Castilla-La Mancha, José María Barreda, destacó en Illescas que en nuestra Región hemos perdido el miedo a volar y hemos empezado a ser nosotros mismos, a hacer todo aquello que las alas de la libertad nos permiten.

Con estas palabras el presidente Barreda inauguró la Biblioteca Municipal de Illescas, donde fue recibido por un grupo de niños y niñas que coreaban "leer es volar" y que al finalizar el acto soltaron globos de colores. El presidente recibió con mucho agradecimiento, un carnet de usuario.

Barreda recordó que en Illescas se fabrican las alas del avión más grande del mundo, en Airbus, y afirmó que las bibliotecas hacen "volar" nuestra imaginación y también nuestra inteligencia, como podrán hacer a partir de ahora los usuarios del nuevo espacio cultural.

Tras un recorrido junto al alcalde, José Manuel Tofiño, calificó de "magníficas" las nuevas instalaciones situadas en el corazón de Illescas en la calle Real, en el antiguo solar del cine 'Avenida'.

A su juicio, esta biblioteca es más que un espacio cultural, ya que ofrecerá a los vecinos la posibilidad de estar en la red a través de los 44 puestos de Inter-



net con que cuenta la instalación. "Quiero que Castilla-La Mancha esté a la vanguardia. No podemos perder ninguna oportunidad del siglo XXI y menos las que ofrecen las nuevas tecnologías", dijo el presidente.

Del mismo modo, el presidente expresó públicamente su satisfacción al comprobar que una de las salas de la biblioteca acoge una exposición de artistas de Illescas, hombres y mujeres, que pueden mostrar su capacidad creativa, a través de este tipo de infraestructuras.

Por su parte, el alcalde de Illescas, José Manuel Tofiño, que agradeció la colaboración del Gobierno de Barreda en la construcción de esta infraestructura, subrayó que los 44 puestos de Internet son 44 pequeñas pantallas de cine.

Así, manifestó que si Borges soñaba el paraíso en forma de

biblioteca, Illescas cuenta a partir de hoy con un pequeño paraíso "a disposición de todos los vecinos de Illescas y de toda Castilla-La Mancha".

Dispone de 4 plantas en las que se ubica un pequeño auditorio, biblioteca de adultos y otra infantil, una sala de exposiciones y otra de estudios, un salón de actos adaptado para proyección de cine, un centro de Internet y varias salas multiusos.

El centro, que cuenta con una zona dedicada a los cuentos, será además el lugar que albergue el nuevo centro formación juvenil que mantendrá los servicios de asesoramiento y actividad de ocio a los jóvenes. Los servicios que se van a prestar son: hemeroteca infantil y juvenil, referencia e información bibliográfica, lectura y consulta, préstamo, mediateca, internet y promoción a la lectura.

Nuevo centro cultural 'Rafael Morales' de Talavera

El presidente de Castilla-La Mancha, José María Barreda y el alcalde de Talavera de la Reina, José Francisco Rivas, inauguraron el nuevo Centro Cultural 'Rafael Morales' en homenaje al hijo predilecto de la Ciudad de la Cerámica.

El Centro supone la recuperación de uno de los espacios más hermosos de la Plaza del Pan, en la que se agrupa buena parte del Patrimonio de Talavera, como la Colegial, el Ayuntamiento, la Casa de Fernando de Rojas o la Cámara de Comercio.

Esta nueva Casa de la Cultura ocupa una superficie de 2.200 metros cuadrados. En la planta baja, se sitúan dos de las cuatro salas de exposicio-

nes con las que contará el edificio; también dispondrá de una sala de reuniones y las aulas para talleres de formación. En la primera planta se sitúan las otras dos salas de exposiciones, otra habitación destinada a las actividades culturales de asociaciones y un pequeño teatro de 150 localidades que servirá de salón de actos en general y para representaciones.

En la planta segunda están las oficinas del Organismo Local de Cultura, y una amplia sala de reuniones de funciones polivalentes. La Sala de Cine se llamará 'Carmelo Castilla' en homenaje al joven concejal talaverano fallecido con 33 años.



LA PUEBLANUEVA

Lamata visitó la ampliación del colegio público

El vicepresidente primero del Ejecutivo regional, Fernando Lamata, afirmó que la educación es una de las prioridades del Gobierno del presidente Barreda, que centra sus esfuerzos en conseguir la máxima calidad y excelencia de nuestro sistema educativo y en seguir ampliando y mejorando la red de centros existentes en Castilla-La Mancha.

Lamata hizo esta afirmación durante su visita a la ampliación del Colegio Público 'San Isidro', en La Pueblanueva, donde el Gobierno regional ha invertido 250.000 euros para dotarlo de cuatro unidades de Educación Primaria.

Durante el presente curso escolar, agregó el también portavoz del Ejecutivo autonómico, se han puesto en funcionamiento en Castilla-La Mancha 31 nuevos centros educa-

tivos, en cuya construcción y equipamiento se han invertido cerca de 110 millones de euros.

A este importante esfuerzo económico, que durante esta legislatura se irá incrementando hasta que el presupuesto dedicado a Educación alcance el 6 por ciento del PIB regional, recordó Lamata, hay que unir los esfuerzos por mejorar la calidad de la enseñanza que reciben los jóvenes castellano-manchegos.

Durante la visita, el vicepresidente primero estuvo acompañado por el alcalde de La Pueblanueva, Jesús Tolledo, los delegados de la Junta de Comunidades en Toledo y Talavera de la Reina, Fernando Mora y José Luis González, y el delegado provincial de Educación y Ciencia, Francisco José García.

ARGÉS

Convenio entre el Ayuntamiento y Bienestar Social para la construcción de un nuevo CAI

El consejero de Bienestar Social, Tomás Mañas, y el alcalde de Argés, Jesús Guerrero, han firmado el convenio de colaboración para la construcción de un nuevo centro de atención a la infancia en este municipio.

El convenio supone el inicio de los trámites administrativos encaminados a la construcción del nuevo centro destinado a los niños de 0 a 3 años, en cuya construcción el Gobierno de Castilla-La Mancha invertirá más de 1,4 millones de euros. La Consejería financiará el 80% de la construcción del centro, mientras que el 20% restante corres-

ponde al Ayuntamiento, así como el terreno y la elaboración del proyecto del edificio.

Este nuevo centro de atención a la infancia constará de 100 plazas, que se sumarán a las 70 que posee el CAI municipal que ya funciona en la actualidad, incrementándose de esta manera las plazas públicas en esta localidad cercana a la capital regional.

Tras la firma del acuerdo, Tomás Mañas puso de manifiesto "la necesidad de continuar incrementando el número de plazas públicas en este tipo de recursos, muy especialmente en

aquellas zonas que, como los alrededores de Toledo, están acogiendo una gran cantidad de parejas jóvenes que demandan este servicio".

El consejero recordó que la comarca de La Sagra toledana y los alrededores de la capital regional, así como el Corredor del Henares en Guadalajara, son las dos zonas de la región que más están incrementando su población.

La provincia de Toledo dispone de más de 4.400 plazas en centros de atención a la infancia públicos, de las más de 14.000 de las que hay en la comunidad.

SOCIEDAD

La provincia de Guadalajara presenta la tasa de crecimiento de habitantes más alta de todo el país

700.000 castellano-manchegos solicitaron citas médicas por internet en 2007

Los castellano-manchegos solicitaron cerca de 700.000 citas médicas a través de la página web del Servicio de Salud de Castilla-La Mancha (SESCAM) a lo largo del año pasado.

Este procedimiento, que permite ahorrar tiempo en la tramitación y evita llamadas telefónicas y desplazamientos a los centros de Atención Primaria, se puso en marcha en 2006, habiendo registrado desde entonces un notable incremento de usuarios gracias a la progresiva incorporación de nuevos centros a esta modalidad de citación.

Así, mientras que en diciembre de 2006 los usuarios podían solicitar cita a través de internet en 158 centros de Atención Primaria (129 Centros de Salud y 29 Consultorios Locales), en diciembre del año pasado la cifra se elevó a 224 centros (150 Centros de Salud y 74 Consultorios Locales).

La ampliación en el número de centros unida a las campañas de información llevadas a cabo en las diferentes Gerencias de Atención Primaria ha permitido pasar de las 85.382 citas registradas en 2006 a las 669.441 de 2007.

Los pacientes del Área Sa-

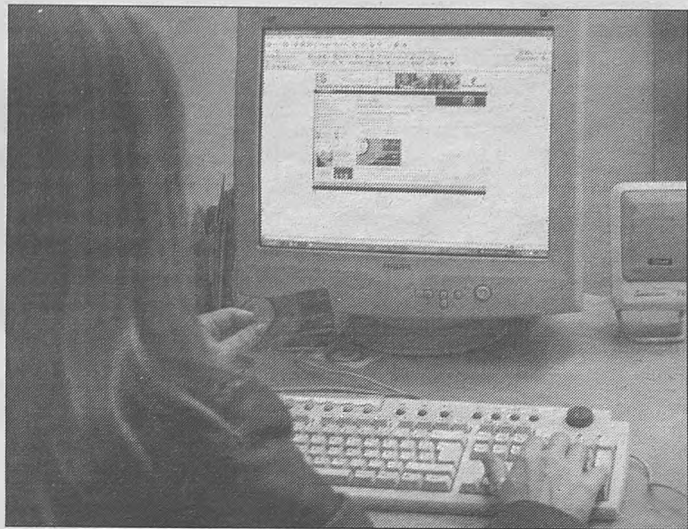

nitaria de Albacete fueron los que más utilizaron esta herramienta para acceder a las consultas de Atención Primaria el año pasado, con un total de 156.674 solicitudes. Los usuarios del Área Sanitaria de Ciudad Real, con 129.487 solicitudes, se sitúan en segundo lugar, seguidos de los del Área Sanitaria de Toledo, con 120.043 citas tramitadas a través de Internet.

En cuarto lugar se sitúan los pacientes del Área Sanitaria de Guadalajara, con 83.246 solicitudes; en el Área Sanitaria de Alcázar de San Juan se registraron 71.075 citas; en la Gerencia Única de Puertollano se contabilizaron 51.255 solicitudes; los usuarios del Área Sanitaria de Talavera de la Reina realizaron un total de 32.311

citas a través de Internet; mientras que en el Área Sanitaria de Cuenca fueron 25.293 solicitudes.

Mejor acceso a los recursos

Con la implantación de esta herramienta tecnológica, el Gobierno de Castilla-La Mancha pretende facilitar el acceso a los recursos sanitarios a la población ya que contribuye a reducir el número de desplazamientos y de llamadas telefónicas de los pacientes a los centros sanitarios para pedir cita y se asegura que ésta se ajusta a las necesidades personales del paciente. Además, facilita el trabajo a los profesionales que desarrollan su labor en este ámbito asistencial.

El Gobierno regional, a través del SESCAM, tiene previsto ir ampliando progresivamente la cobertura de este servicio con la incorporación de nuevos Centros de Salud y Consultorios Locales. Para poder acceder a esta modalidad de citación, los usuarios conectados a Internet deben acceder a la página web del Servicio de Salud de Castilla-La Mancha (<http://sescam.jccm.es>) y seleccionar la opción "cita previa". Una vez que se ha accedido a la opción de cita previa, se debe introducir el número correspondiente al Código de Identificación del Paciente (CIP) que aparece en la tarjeta sanitaria. De forma inmediata aparecerán las tres opciones que el usuario puede seleccionar: pedir cita administrativa (recetas, partes de IT, etc), pedir cita (consulta con su médico o pediatra), consultar o anular citas pendientes.

Seleccionada la opción "pedir cita", aparece el nombre del Centro de Salud del paciente, así como el nombre de su médico y los días en los que le podrá recibir en su consulta. Una vez que se ha elegido el día que más se ajusta a sus necesidades, el paciente puede elegir la hora entre las opciones que se muestran en la pantalla, tras lo cual se confirma la cita en el momento.

119 niños fueron adoptados en Castilla-La Mancha en 2007

Un total de 119 niños procedentes de distintos países fueron adoptados por parejas de Castilla-La Mancha hasta el mes de diciembre del pasado año, una cifra que se incrementa ligeramente con respecto a 2006, cuando fueron contabilizadas 116 adopciones.

En este sentido, cabe destacar que durante el pasado año se presentaron 342 solicitudes de adopción internacional, unas 100 menos que en 2006, que fue el año que más demandas de este tipo se registraron en la región.

Por provincias, el mayor número de pequeños llegados desde el extranjero se contabilizó en Toledo, donde se ratificaron 39 adopciones; seguida de Ciudad Real con 32; Albacete y Guadalajara con 21 adopciones cada una de ellas y, por último, Cuenca, en la que tan solo se realizaron durante el pasado año un total de 6 adopciones.

Por lo que respecta a los países de procedencia de los niños adoptados en nuestra región, se contabilizaron un total de 12 naciones. China con 54 niños es el principal país de donde salieron estos niños; seguido de Rusia, lugar desde el que llegaron 14 niños; y, por vez primera, Ucrania con 12 niños, se incorpora a la lista de países preferidos por las familias castellano-manchegas para adoptar.

3.000 alumnos fueron atendidos por los equipos de atención hospitalaria

Los Equipos de Atención Educativa Hospitalaria y Domiciliaria (EAEHD) atendieron a 2.653 alumnos y alumnas hospitalizados y 243 convalecientes en su domicilio durante el pasado año 2007.

La Consejería de Educación y Ciencia puso en marcha estos equipos con carácter experimental en el curso 2002-2003 que ya se han consolidado debido a la gran labor que vienen realizando.

Los objetivos son garantizar una atención educativa individualizada al alumnado durante el período de hospitalización o convalecencia en su domicilio; facilitar la comunicación entre el centro educativo del alumno, las familias y los servicios sanitarios para facilitar la adaptación a la nueva situación y la pronta reincorporación a su centro educativo; y asegurar la continuidad del proceso de enseñanza aprendizaje, mediante la coordinación adecuada entre los distintos profesionales que actúan con el alumnado hospitalizado o convaleciente, centro docente y Equipos de Atención Educativa Hospitalaria y Domiciliaria.

La Junta de Comunidades creará este año 100 plazas residenciales para personas con enfermedad mental

El Gobierno de Castilla-La Mancha, a través de la Fundación Sociosanitaria para la Integración Sociolaboral del Enfermo Mental (Fislem), tiene previsto incrementar en 200 el número de plazas residenciales para las personas con trastornos mentales en los próximos cuatro años, de las cuales la mitad se abrirán este año con la apertura de dos nuevas residencias y viviendas supervisadas.

Fislem destinó el pasado año, 3,8 millones a este programa residencial y para 2008 se prevé un gasto superior a los 5,8 millones, un 52%.

Para el consejero de Sanidad, Roberto Sabrido, el impor-

tante incremento presupuestario en este programa forma parte del objetivo del actual Plan de Salud Mental de poner en marcha, en los próximos cinco años 47 nuevos dispositivos y más de 1.250 plazas de tipo asistencial, residencial, rehabilitador y formativo para las personas con enfermedad mental, entre ellos, una residencia en cada provincia.

Así, el programa Residencial favorece la permanencia en la vida social de las personas con enfermedad mental, a través de la cobertura de un conjunto de necesidades de la vida cotidiana como son alojamiento, cuidados básicos y las relaciones

personales, así como el apoyo a los procesos de rehabilitación.

En la actualidad, Fislem cuenta con 26 viviendas supervisadas que atendieron en 2007 a 165 personas y en los últimos cuatro años ha ofrecido cobertura a unos 260 usuarios en alguno de estos recursos. Estas viviendas están ubicadas en 13 municipios de la región.

En cuanto a las residencias comunitarias, que se conciben como un recurso abierto y flexible y cuyo objetivo es proporcionar con carácter temporal o indefinido alojamiento, manutención, soporte, apoyo personal y social, rehabilitación psicosocial y apoyo a la integra-

ción, Fislem cuenta en la actualidad con las residencias de Camarena (Toledo), con 24 plazas y que ha atendido este año a 36 personas; la residencia de Cuenca con 44 plazas y un acuerdo con VitalParque en Albacete para 15 plazas.

Finalmente hay que señalar que se encuentran actualmente en fase de desarrollo e inicio de obras las nuevas residencias de Albacete y Talavera de la Reina.

Está previsto que el Gobierno regional a través de Fislem incremente en 180 plazas el número en residencias, con la ubicación de una en cada área sanitaria.

EDUCACIÓN

El acto institucional tendrá lugar en el Palacio de Congresos de Albacete el próximo día 25

Reconocer la importancia de la Educación, objetivo del Día de la Enseñanza

El consejero de Educación y Ciencia, José Valverde, ha hecho pública la relación de distinguidos en esta octava edición del Día de la Enseñanza, que este año se celebra bajo el lema "Creemos juntos, hacemos comunidad", y que, según dijo, "pretende ser un día en el que desde la Administración pedimos a la sociedad que valore y ayude al sistema educativo y participe porque la Educación es una tarea de todos".

El acto institucional, que estará presidido por el presidente regional, José María Barreda, tendrá lugar en el Palacio de Congresos de Albacete, donde se premiará a centros educativos, docentes, alumnos, personal de administración y servicios y asociaciones, instituciones y personas relacionadas con el mundo de la educación.

Valverde invitó a toda la comunidad educativa a que se sume a esta celebración mejorando el reconocimiento a la enseñanza, al profesorado y animando a la participación de padres y madres, "porque en esta tarea nos jugamos el futuro de nuestra propia vida como comunidad".

Los distinguidos en esta edición son El Centro de Educación de Personas Adultas "Alonso Quijano" de Villarrobledo y los Ayuntamientos que integran su zona; el Instituto de Educación Secundaria "Universidad Laboral" de Albacete; el Colegio Público "Pedro Simón Abril" de Santa Ana (Albacete); el Centro de Educación Especial "Puerta de Santa María" de Ciudad Real; el Ciclo Formativo de Grado Superior de Educación Infantil del IES "Santiago Grisolia" de Cuenca; el equipo directivo del Colegio Público "Castillo de Pioz" de Pioz (Guadalajara); el Colegio Rural Agrupado "Pimafad" de Almoguera (Guadalajara); el Claustro de Profesores del Colegio Públi-



co "Cardenal Tavera" de Cobisa (Toledo); el Centro de Educación de Personas Adultas "Gutierrez de Cárdenas" de Ocaña (Toledo); el Colegio Público "Nuestra Señora de la Piedad" de Santa Olalla (Toledo)

José Alarcón Cruz, miembro fundador de la Asociación de Antiguos Alumnos de Magisterio; Alfonso Fernández Medina Criado, por toda una vida dedicada a la enseñanza, especialmente en la Educación

zo constante en continuar su formación como alumna de 1º de Bachillerato en el IES "Amparo Sanz" de Albacete, por encima de sus dificultades personales; Soraya Bustamante González, por haber sido capaz de romper estereotipos y prejuicios sociales constituyendo un ejemplo para su comunidad, y en especial para la mujer gitana, al culminar sus estudios de 2º Bachillerato en el IES "La Hontanilla", de Tarancón (Cuenca).

Además de los galardones a centros educativos y personas relacionadas con la Educación, se entregarán premios a los proyectos desarrollados por los centros que sean un ejemplo en el ámbito de la convivencia y el fomento de la lectura

de Personas Adultas; Francisco Grey Castañeda, por ejercer hasta hace dos años, fecha de su jubilación, su labor docente plenamente integrado en la vida cotidiana de Valverde (Ciudad Real), de cuyo Colegio Público ha sido director; Félix Higuera Higuera, por su especial capacidad de entrega y dedicación al trabajo en el CP "Fuente del Oro" de Cuenca; Juan José Pérez Mora, por su labor como profesor de Matemáticas en el IES "Brianda de Mendoza" desde 1978; Dolores Olimpia González Rojo, por su esfuerzo por mantener, desde la dirección del Colegio Rural Agrupado "Sierra de San Vicente", las escuelas rurales; Mónica Márquez Rubio, por su tesón y esfuer-

FLAMPAHE, Federación Local de Ampas de Hellín (Albacete); a Federación Española de Religiosos de la Enseñanza-Titulares de Centros Católicos (FERE-CECA); el Ayuntamiento de Novés y AMPA "Lope de Vega" del Colegio Público "Nuestra Señora de la Monjía" de Novés (Toledo).

María Pilar Benítez Candel, por toda una vida profesional dedicada al alumnado de la provincia de Albacete; Magdalena Salazar Cano, por ser un ejemplo, desde su labor al frente del comedor del CP "Santo Tomás de Villanueva" de Ciudad Real; Isidra Pérez Cascarejo, por su dedicación como cocinera al comedor del Colegio Público "José Inglés"

de Chiloeches desde 1974.

La Asociación de Sordos, ASPAS, por su labor de integración del alumnado sordo de la provincia de Ciudad Real; Escuelas para la Vida, por sus más de 20 años trabajando en la finca rural de La Langa (Huerfano) en la desintoxicación de personas, sobre todo jóvenes, que tienen problemas con las drogas y facilitando su reinserción en la sociedad; el Centro de Atención a Minusválidos Físicos de Guadalajara; RUBIOCAR, S.A., por prestar sus servicios a la comunidad educativa, como empresa de transporte escolar, desde la década de los años 70.

Proyectos de Mejora de la Convivencia

La Consejería de Educación y Ciencia premiará también aquellos proyectos desarrollados por los centros que sean un ejemplo en el ámbito de la convivencia. En este apartado se reconocerán El Instituto de Educación Secundaria "Octavio Cuartero" de Villarrobledo (Albacete); El Instituto de Educación Secundaria "Hermógenes Rodríguez" de Herencia (Ciudad Real); el Instituto de Educación Secundaria "Fray Luis de León" de Las Pedroñeras (Cuenca); el alumnado del Instituto de Educación Secundaria Obligatoria "Mar de Castilla" de Sacedón (Guadalajara); y el Instituto de Educación Secundaria "Castillo del Águila" de Villaluenga de la Sagra (Toledo).

Fomento de la Lectura

Finalmente, se premiará a las personas, colectivos e instituciones que han destacado por sus iniciativas y actividades relacionadas con el Plan de Lectura de Castilla-La Mancha y el fomento de la actividad lectora.

Los distinguidos son: El Colegio Público "Alcalde Galindo" de Chinchilla de Montearagón (Albacete); el Colegio Público "Romero Peña" de La Solana (Ciudad Real); el Colegio Público "Casablanca" de Cuenca; el Colegio Rural Agrupado "Duques de Pastrana" de Pastrana (Guadalajara); y el IES "María Pacheco" de Toledo.

Más de 3.000 alumnos podrán mejorar el aprendizaje de idiomas



La Consejería de Educación y Ciencia ofertará este año un total de 3.220 plazas dentro del Programa de actividades para reforzar y mejorar el aprendizaje de idiomas del alumnado de la región, ya sea a través de cursos y estancias en otros países o cursos de formación en el extranjero.

Las actividades están dirigidas a los alumnos y alumnas que estudien Educación Secundaria Obligatoria, Bachillerato, Enseñanzas de Régimen Especial, Ciclos Formativos, enseñanzas universitarias en centros educativos de la región o Traducción e Interpretación en cualquier universidad española, y también a centros educativos de la Comunidad.

Como novedades de la convocatoria, que cuenta con un presupuesto de 2.500.000 euros, por primera vez se ofertarán 50 plazas para el Curso Intensivo Conversacional, que consistirá en reproducir durante 12 días un pueblo inglés en alguna zona de Castilla-La Mancha. Podrán participar futuros docentes de idiomas y el alumnado de Traducción e Interpretación.

Asimismo, se incrementa de 10 a 25 plazas el programa para cursar 1º de Bachillerato en Irlanda; además, se impulsarán las actuaciones de intercambios de centros educativos de la región con centros de otros países, una actividad de la que podrán beneficiarse 45 centros a lo largo de este curso, con ayudas de hasta 4.500 euros por grupo.

Respecto a las actividades formativas en el extranjero en julio, agosto y están previstas 1.280 plazas en Gran Bretaña, Irlanda, Canadá, Francia y Alemania, dirigidas al alumnado de 4º de la ESO, Bachillerato, Ciclos Formativos, Enseñanzas de Régimen Especial, y enseñanzas universitarias relacionadas con las actividades de formación para el dominio de idiomas. Además, se han convocado 750 plazas para cursos en residencias universitarias de la Región dirigidas a alumnos y alumnas de Educación Secundaria.

Los estudiantes y centros de la región interesados en participar en cualquiera de estas actividades formativas Castilla-La Mancha pueden presentar sus solicitudes en sus propios centros o en las Delegaciones Provinciales de Educación hasta el 8 de febrero.

Argamasilla de Alba

*El espíritu del Quijote
sigue vivo entre nosotros*



Ayuntamiento de
Argamasilla de Alba

El Lugar de La Mancha

OFICINA DE TURISMO - C/ Cervantes, 7 - Telf.: 926 523 234 / 522 393

Una guía de las Artes Escénicas y Musicales con 525 propuestas

Elaborada por la Consejería de Cultura, la guía es de utilidad para los Ayuntamientos, Entidades de Ámbito Territorial Inferior al Municipio (EATIM) y asociaciones de vecinos, que estén interesadas en participar en la presente edición del programa 'Tal como somos'.

Danza, música, teatro, circo o magia, son algunas de las actividades que la Consejería de Cultura ha incluido en la "Guía para la promoción de las artes escénicas y musicales 2008", donde se recogen un total de 525 propuestas.

La Consejería de Cultura ha elaborado la nueva edición de esta guía en la que se incluyen las personas físicas y entidades culturales de Castilla-La Mancha que operan en el campo de las artes escénicas y musicales, con carácter de aficionado, tal y como se ha dado a conocer recientemente en el Diario Oficial de Castilla-La Mancha.

Del total de propuestas presentadas en la guía, 121 corresponden a actividades ofertadas por entidades de la provincia de Albacete; 122 a la de Ciudad Real; 85 a la de Cuenca y 61 a la de Guadalajara, siendo Toledo la que cuenta con un mayor número de actividades propuestas, 136 en total.



Esta guía es de utilidad para todos los Ayuntamientos, Entidades de Ámbito Territorial Inferior al Municipio (EATIM) y asociaciones de vecinos, que estén interesadas en participar en el programa "Tal como somos" durante el año 2008.

A través de la misma, estas entidades pueden contratar a las personas físicas y entidades culturales que conforman la guía, lo que contribuye a difundir su actividad por nuestra Comunidad Autónoma y a ofertar su trabajo, con el fin de facilitar su contratación.

La "Guía para la promoción de las artes escénicas y musicales 2008", se puede consultar a través Internet, en la web de la Junta de Comunidades, en la dirección http://sacm.jccm.es/gestionteatro/Artes_Escenicas/

[asp/index.html](http://sacm.jccm.es/asp/index.html).

Durante el pasado año, se celebraron cerca de 1.200 actuaciones en toda la región, en las que participaron las 519 compañías inscritas en la edición 2007 de la citada guía.

La ventaja del programa 'Tal como somos' radica en su operatividad, en que está vigente todo el año, y por eso permite a los pueblos poder desarrollar actividades culturales en cualquier época, aunque los ayuntamientos prefieran el mes de agosto.

Con iniciativas como éstas, la Consejería de Cultura no sólo respalda y apoya a todos los colectivos relacionados con las artes escénicas y musicales de la región, sino que fomenta el hábito de consumo cultural estimulando su contratación.

Ayudas para la recuperación de castillos de la región

La Consejería de Cultura reforzará este año las ayudas para la recuperación de castillos, con subvenciones que oscilarán entre un máximo de 60.000 euros para la restauración de edificios, hasta 30.000 para mejoras y de 100.000 euros para dar a la propiedad un uso social o cultural.

Los interesados en beneficiarse de estas ayudas, personas físicas o entidades públicas o privadas propietarias de los inmuebles podrán percibir hasta 60.000 euros para la consolidación o restauración de edificios, un máximo de 30.000 euros para mejoras y 100.000 euros cuando quieran dar a la propiedad un uso social o cultural.

El plazo para solicitar estas ayudas concluye el 28 de enero, al igual que para el resto de órdenes de la Dirección General de Patrimonio.

Junto a estas ayudas, la Consejería de Cultura ha puesto en marcha el programa 'A plena luz', con el que subvenciona actuaciones en viviendas o locales comerciales situados en conjuntos históri-

cos de la región, tanto si están declarados BIC como si tienen expediente incoado a tal efecto.

En este caso, las ayudas financian hasta un 40 por ciento del presupuesto total de la obra, siempre y cuando no superen la cuantía máxima de 15.000 euros.

Para obras de mejora de paisaje urbano o para obras de especial cualificación, la ayuda llegará hasta un 25 por ciento, con un máximo de 60.000 euros; mientras que para la adecuación de locales comerciales la subvención será de un 50% del total de la obra, con un máximo de 5.000 euros.

También se podrán beneficiar de ayudas este año las obras en inmuebles vinculados al patrimonio histórico de la región; y aquellos edificios que, al igual que en la convocatoria anterior, tengan condición de Bienes de Interés Cultural o expediente incoado para su declaración.

Los beneficiarios de estas ayudas podrán percibir hasta un 50% del total de la obra para actuaciones de rehabilitación.

Premios por las campañas de animación a la lectura

El balance del Plan de Fomento de la Lectura 2004-2007 que acaba de hacer público el Ministerio de Cultura sitúa a Castilla-La Mancha en una posición privilegiada con respecto al resto de comunidades autónomas por la eficacia de sus políticas de animación a la lectura en la región.

De hecho, nuestras bibliotecas públicas, y concretamente las de municipios menores de 50.000 habitantes, han sido premiadas en más de trescientas ocasiones dentro del programa María Moliner de Animación a la lectura en las nueve convocatorias realizadas por el Ministerio de Cultura.

En total, de las 7.557 iniciativas presentadas por las comunidades autónomas, Castilla-La Mancha ha concursado con 915 proyectos, de los que han recibido galardón 365, según datos aportados por el Ministerio, y que nos sitúan en el segundo lugar a nivel nacional.

Para la consejera de Cultu-

ra, Soledad Herrero, estos datos "nos llenan de satisfacción", y su felicitación va dirigida hacia los "bibliotecarios y bibliotecarias de Castilla-La Mancha, porque son los verdaderos artífices de estos premios".

Sólo en 2007, campañas como 'Piensa, cree, sueña y atrevete', de la biblioteca de Caudete; 'El bosque encuestado', de Herencia; 'La biblioteca forma parte de tí', de Las Pedroñeras; 'Un paseo por los libros: de la bebeteca a la sesión chill out', de Yunquera de Henares; o 'Juego y aprendo con la cartera de integración', de Pantoja, han sido premiadas por su originalidad y repercusión, de entre la treintena de galardonadas en la Comunidad Autónoma.

Los premios consisten en lotes bibliográficos compuestos por 200 libros infantiles y juveniles y desde 2002, los tres mejores proyectos reciben, además, premios en metálico.

Más de 70 trabajos se presentan al concurso para señalar la ruta 'Pedro Almodóvar'

El concurso internacional de esculturas "Pedro Almodóvar", convocado por la Consejería de Turismo y Artesanía, a través del Instituto de Promoción Turística de Castilla-La Mancha, para señalar la ruta turística dedicada al cineasta manchego, ha registrado un importante éxito de participación, ya que al cierre del plazo de presentación de obras, el pasado martes 8 de enero, se habían presentado más de 70 maquetas, procedentes de todas las regiones españolas y de diversos países europeos y americanos.

La Ruta Turístico-Cinematográfica Pedro Almodóvar incluye a los municipios de Calzada de Calatrava, Granátula de Calatrava, Almagro y Puertollano. El objetivo del concurso internacional es la instalación de cuatro grandes esculturas, una en

cada localidad de la ruta, alusivas a la filmografía de Almodóvar y su vinculación con estas poblaciones, que sirvan para marcar y señalar la ruta, convirtiéndose, a su vez, en un atractivo turístico por sí mismas.

El concurso está dotado con un total de 32.000 euros en premios. Los cuatro primeros premios, uno por cada municipio de la ruta, recibirán 6.000 euros cada uno, placa conmemorativa y encargo de ejecución de la obra. También se concederán ocho menciones de honor, para las obras clasificadas en segundo y tercer lugar en cada localidad, dotadas cada una de ellas con 1.000 euros y placa conmemorativa.

El fallo del concurso, que tuvo lugar el pasado 17 de enero, se dará a conocer el día 31 de este mismo mes, en el transcur-

so de la Feria Internacional de Turismo FITUR 2008.

Una vez elegidas las cuatro obras ganadoras, se encargará a sus autores la ejecución de las esculturas, a tamaño real y con un coste máximo de 30.000 euros, en los lugares elegidos para su ubicación definitiva antes del 31 de julio de 2008.

La construcción de las obras ganadoras será financiada por la Consejería de Turismo y Artesanía, mientras que el transporte, instalación y adecuación del entorno correrán a cargo de cada ayuntamiento. Las 12 maquetas premiadas, tanto las ganadoras como las distinguidas con menciones de honor, quedarán en propiedad de la Junta de Comunidades, y formarán parte de la exposición permanente de Pedro Almodóvar en el Centro Cultural "Rafael Serrano", de Calzada.

La prestación empezará a cobrarse en marzo con efectos retroactivos desde enero

5.000 jóvenes se interesan por las ayudas para el alquiler de viviendas

Alrededor de 4.700 jóvenes de Castilla-La Mancha han solicitado información sobre la renta básica de emancipación en los siete primeros días hábiles de gestión, de los que 757 han presentado ya la solicitud de ayuda.

Así lo explicó el consejero de Ordenación del Territorio y Vivienda, Julián Sánchez Pingarrón, que, en rueda de prensa, ofreció datos de las consultas y solicitudes realizadas hasta el pasado 11 de enero, acompañado de la directora del Instituto de la Juventud de Castilla-La Mancha, Isabel Rodríguez, y la directora general de la Vivienda, Rosa Jiménez.

A la vista de estas cifras, el consejero de Ordenación del Territorio y Vivienda, Julián Sánchez Pingarrón, ha valorado que "esta nueva ayuda marca un antes y un después en las prestaciones del Estado del Bienestar en España, ya que se extiende a todo el universo de jóvenes vinculada a un bien básico y determinante en ese periodo de vida como es el acceso a la vivienda".

La prestación, que empezará a cobrarse en marzo con efectos retroactivos desde enero, supone que los jóvenes de entre 22 y 30 años que tengan una fuente regular de ingresos inferiores a 22.000 euros brutos al año y sean titulares de un contrato de alquiler o quieran alquilar una vivienda, reciban una renta mensual de 210 euros para el pago del alquiler y, si lo requieren, un préstamo sin intereses de 600 euros para la fianza y 120 euros para el coste del aval.

Por provincias, en Ciudad Real se ha contabilizado el mayor número de consultas, un total de 1.449, y se han formalizado 223 solicitudes, mientras que en Toledo se han tramitado 258 solicitudes y se han atendido 1.204 consultas.

En Albacete han sido 808 jóvenes los que han preguntado por la renta básica de emancipación y 89 los que han presentado el impreso de solicitud.



El número de consultas en Guadalajara ha ascendido a 640, con 129 solicitudes, mientras que en Cuenca se ha atendido a 428 jóvenes y han sido tramitadas 67 peticiones.

Sánchez Pingarrón aseguró que, a la vista de los datos recogidos hasta ahora, la medida ha tenido "muy buena" acogida.

El consejero también se refirió a las dudas más frecuentes en las consultas, entre las

que citó la acreditación por parte de los solicitantes de una fuente regular de ingresos.

En este sentido, señaló que los jóvenes deberán acreditar una vida laboral de, al menos, seis meses de antigüedad inmediatamente anterior al momento de la solicitud, o tener un contrato de trabajo de, al menos, seis meses de duración a partir de la misma.

También existen ciertas dudas en los casos en los que la

vivienda se alquila entre varios jóvenes.

En este caso, las oficinas de vivienda informan de que la renta básica de emancipación es una ayuda que se concede por piso, por lo que si varios jóvenes figuran en el contrato de alquiler, los 210 euros se reparten entre los firmantes del contrato.

Sánchez Pingarrón también respondió al diputado popular Marcial Marín, quien aseguró que la renta básica de emancipación "recorta" derechos a los jóvenes de la región.

Marín explicó que el Plan Estatal de Vivienda (2005-2008) establecía ayudas al inquilino de 240 euros mensuales durante dos años, destinadas a jóvenes entre 22 y 35 años, y con un sueldo inferior a los 15.792 euros, "cifra que superan pocos jóvenes de Castilla-La Mancha".

El consejero de Ordenación del Territorio y Vivienda insistió en que las palabras del dirigente popular tenían como objetivo "crear confusión", y recalzó que ambas ayudas, la de 210 y la de 240 euros, "no son incompatibles", aunque también reconoció que no pueden ser solicitadas simultáneamente.

Así, explicó que la renta básica de emancipación "amplía el espectro" de ayudas que ya se consignaba con la ayuda al inquilino.

Sánchez Pingarrón subrayó que los jóvenes de Castilla-La Mancha, "que son muy inteligentes, pedirán antes de los 30 años la ayuda de 210 euros mensuales y después la de 240", con lo que se habrán ahorrado "cerca de 15.840 euros en el alquiler de su vivienda".

Por último, indicó que la mejor forma para solicitar información sobre la renta básica de información es llamar al teléfono gratuito 900 110011 y pedir cita previa.

Además, recordó que los documentos que deben presentar los solicitantes son el documento nacional de identidad, el contrato de arrendamiento, el número de referencia catastral, así como los números de cuenta bancaria del inquilino y del propietario.

El Gobierno explicará en las Cortes la ejecución del Plan estatal de Vivienda



El PSOE pedirá la comparencia en las Cortes del Gobierno regional para que dé información sobre la ejecución del Plan de Vivienda 2005-08 del Gobierno central y su aplicación en Castilla-La Mancha, así como para hablar de las repercusiones de las últimas modificaciones al respecto, como la Renta Básica de Emancipación para los Jóvenes y las novedades del Real Decreto.

Así lo indicó en rueda de prensa el diputado regional del PSOE José Molina quien explicó que el Plan de Vivienda ha tenido "enorme importancia" en la región ya que de la inversión de 300 millones de euros en este periodo, 213 han provenido de la Administración central, "el doble" que el anterior plan del PP, con lo que a final del periodo se podrán beneficiar unas 30.000 familias frente a 15.000 que lo hicieron con el anterior Gobierno.

Éstas y otras medidas tienen que ver con una "mejor" situación en Castilla-La Mancha que en otras comunidades autónomas en relación al precio de la vivienda, ya que "estamos 11 puntos por debajo de la media", aunque siga habiendo precios elevados.

Molina manifestó que este Plan de Vivienda, que incluye siete medidas, refleja que el total de viviendas, el nivel de ejecución sea del 117 por ciento y de las 15.859 actuaciones previstas, se ha actuado sobre 18.655.

En concreto, especificó Molina, en materia de Vivienda Protegida de nueva construcción el nivel de ejecución está en el 920,37 por ciento y por su parte, en las viviendas de nueva construcción para venta, el porcentaje es del 109 por ciento, mientras que en la ejecución de viviendas usadas para el alquiler, el nivel de ejecución está por encima del 63 por ciento.

Asimismo, y en relación a las ayudas a propietarios para alquilar, la cifra es del 151 por ciento, mientras que en las ayudas a inquilinos el dato sube al 200 por cien, igual que en la ejecución de vivienda usada y rural. En el caso de rehabilitación de viviendas, además, la ejecución asciende al 143 por ciento y en actuaciones en materia de suelo, un 221 por ciento.

El Plan de Vivienda 2005-2008 amplía las ayudas

La Conferencia Sectorial de Vivienda modificó el Plan de Vivienda 2005-2008 para flexibilizar los requisitos para que los inquilinos puedan obtener ayudas para el pago de sus rentas y por otro lado, asegurar mejores condiciones para los promotores de viviendas protegidas en alquiler, y mejorar las condiciones a los propietarios de viviendas libres desocupadas que las cedan en alquiler. Además también se pretende abrir la posibilidad de que las viviendas libres de nueva construcción sean calificadas como viviendas protegidas de precio concertado, si reúne los requisitos para ello; y se mejoran las condiciones de financiación de viviendas usadas para cederlas en régimen de alquiler.

Esta reforma pretende poner estas subvenciones al alcance de las familias con sueldos medios.

DESARROLLO SOSTENIBLE

Un estudio ve posible revivir el Tajo si se reduce el trasvase

Un estudio de un equipo de técnicos de la universidad de Harvard asegura que es posible "revivir el río Tajo", actualmente "ignorado y poco cuidado", para lo que recomienda, entre otras medidas, la reducción progresiva del trasvase Tajo-Segura.

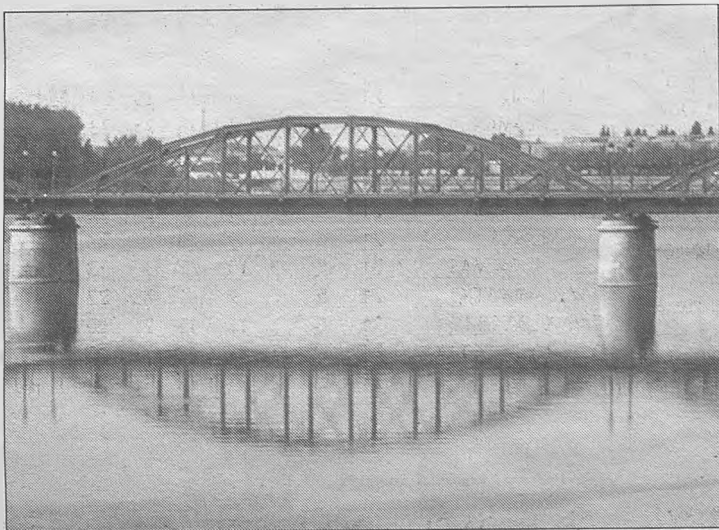

Así lo ha señalado el catedrático asistente de Arquitectura del Paisaje en la Escuela de Diseño de la Universidad de Harvard, Christian Werthmann, en la presentación, junto al catedrático Carl Steintz, de un estudio sobre el corredor fluvial del río Tajo, que han realizado técnicos de este centro universitario en colaboración con el Foro Civitas Nova, vinculado a la Junta de Castilla-La Mancha.

Werthmann, coordinador principal del estudio, ha insistido en que el sistema hidrológico del río Tajo debe ser reestructurado, al tiempo que ha asegurado que existe una "oportunidad de revivir el río Tajo".

Para lograrlo, ha pedido a todas las Administraciones que tienen relación con el río, tanto el Gobierno central como los de las comunidades por las que discurre, así como las que utili-

zan su agua que "colaboren" por el bien del río.

Además, ha declarado que el trasvase Tajo-Segura debe eliminarse progresivamente para la recuperación del río, y ha apostado porque el "Levante busque formas alternativas de solucionar sus problemas de agua".

El informe, denominado "Estudio territorial y paisajístico del corredor fluvial en torno a la cuenca media del río Tajo", propone diseños de intervenciones paisajísticas en las poblaciones por las que pasa el río y uno de sus afluentes, el Jarama.

En Toledo, el estudio incide en la protección de las cuencas visuales de acceso a la ciudad, introduciendo figuras de protec-

ción del paisaje que logren preservar los valores paisajísticos que han otorgado a la capital castellano-manchega el título de patrimonio histórico.

El proyecto de Harvard propone un nuevo parque fluvial planteado como un sistema de parques de ribera a lo largo del corredor del río intercalado con zonas de tratamiento de fitodepuración del agua.

El estudio también habla del Tajo a su paso por Talavera de la Reina y propone una intervención paisajística encaminada a la recuperación del frente fluvial, la creación de una playa y para que, a lo largo de las márgenes, se puedan desarrollar actividades de ocio y deportivas.

El Gobierno aprueba una Estrategia para que los pueblos avancen hacia la sostenibilidad

El Consejo de Ministros ha aprobado la Estrategia Española de Medio Ambiente Urbano que pretende contribuir a que los pueblos y ciudades de España se desarrollen hacia escenarios más sostenibles y mejoren la calidad de vida de sus ciudadanos.

Según ha informado el Gobierno de España, en la Estrategia han participado los Ministerios de Fomento, Administraciones Públicas, Medio Ambiente y Vivienda, así como el Instituto para la Diversificación y Ahorro de la Energía (IDAE) y el Centro de Estudios y Experimentación de Obras Públicas (CEDEX).

Esta estrategia adapta la actual Estrategia Temática Europea de Medio Ambiente Urbano y abarca los ámbitos de urbanismo, movilidad, edificación y gestión urbana sostenibles.

Además, presenta la novedad de añadir un quinto ámbito, las relaciones entre el mundo rural y urbano dada su importancia en España.

Atractivos

En cada uno de esos ámbitos comienza con un diagnóstico particularizado de las causas y tendencias que justifican la necesidad de actuación, identifica los grandes desafíos y conflictos de los actuales sistemas urbanos y establece unos objetivos específicos.

Propone también las directrices y medidas que han de conducir a los objetivos y cada capítulo concluye incidiendo en la necesidad de cambiar las actuales pautas de desarrollo de los cinco ámbitos que se tratan en la estrategia.

Entre los objetivos de la Es-

trategia se encuentran contribuir a frenar el proceso de cambio climático, así como promover la sostenibilidad en los sistemas de transporte, la adopción de patrones de producción y consumo sostenibles, o la mejora en la gestión y la prevención de la sobreexplotación de los recursos naturales.

También figuran la protección y mejora de la salud pública, la seguridad, el incremento de la calidad de vida de los ciudadanos y, en general, el desarrollo sostenible global y el cumplimiento de sus mandatos internacionales.

La Estrategia es coherente con las políticas públicas e iniciativas que el Gobierno ha elaborado a lo largo de la Legislatura que ahora llega a su finalización, "muy activa en materia ambiental".

Castilla-La Mancha participará en la II Semana Europea de la Energía



Castilla-La Mancha estará presente y participará activamente en la II Semana Europea de la Energía, organizada por la Comisión Europea, que se celebrará en Bruselas del 26 de enero al 2 de febrero tal como ha explicado el consejero de Industria y Sociedad de la Información, José Manuel Díaz-Salazar.

"Castilla-La Mancha está presente con distintas iniciativas para dar a conocer el modelo energético", explicó hoy Díaz-Salazar en un encuentro con periodistas europeos en Toledo.

Expuso que "la presidencia del Consejo Europeo ha tomado la decisión por unanimidad de apostar por las energías limpias y conseguir para 2020 un importante incremento -el 20 por ciento de energía primaria-, de energías renovables; una sustitución de un 10 por ciento de las gasolinas de aditivos contaminantes por biocombustibles y una disminución de las emisiones de CO₂ del 20 por ciento".

El consejero también aprovechó este encuentro para dar a conocer Castilla-La Mancha como un lugar para invertir tanto en generación de energía como en plantas industriales.

De esta manera, apuntó el consejero, "queremos seguir convirtiendo la apuesta por las renovables en una alternativa al cambio climático y que además se instalen más empresas, haya más planes industriales, más generación de empleo y más investigación".

PROPYME SERVICIOS®

Auditoría Sistemas de la Calidad. Promoción Responsabilidad Social y Desarrollo Sostenible.

ERP y EMAÚS Fundación Social reintroducirán anualmente en el mercado español cien toneladas de electrodomésticos

La Plataforma Europea de Reciclado (European Recycling Platform, ERP) en España y EMAÚS Fundación Social - que emplea a trabajadores que pertenecen a colectivos en riesgo de exclusión- llegaron hoy a un acuerdo que pretende reintroducir anualmente cien toneladas de electrodomésticos (entre grandes electrodomésticos de línea blanca, pequeños aparatos [...])

Fuente:EUROPA PRESS/22 Ene.

Lanzan «La Huella Verde», un software que ayudará a los consumidores a reducir sus emisiones de CO₂

Un nuevo programa informático desarrollado por Iberdrola ayudará a los consumidores a reducir las emisiones de dióxido de carbono derivadas de sus actividades cotidianas. Denominado «La huella verde», el software ha sido presentado en Madrid por el director de Medio Ambiente de la eléctrica, Carlos Fernández, quien fijó en 5.000 toneladas el objetivo de reducción [...]

Fuente: Servimedia/autor Ana Gómez/ 22/Enero.

El Nuevo Plan Estratégico de la CEOE pide un mejor enfoque de la RSE

Firmó recientemente la Mesa de Diálogo Social un documento con el que se compromete a poner en marcha lo que será la creación de un consejo de RSE. El Nuevo Plan Estratégico 2008-2011 de la CEOE alerta de que un buen enfoque de la RSE es necesario para evitar cuestionar la auténtica contribución de la empresa [...]

Fuente: www.seresponsable/22/Enero.

Acción Social, la parte por el todo

Al estudiar las empresas españolas y su visión de la Responsabilidad Corporativa (RC) es llamativamente frecuente encontrar errores y malentendidos relacionados con la naturaleza misma de esta materia. Cada empresa, cada sector debe encontrar y definir su propia fórmula para afrontar el desafío social y ambiental de su actividad [...]

Fuente:www.responsables.biz.- 22/Enero.

Acceso a los artículos:
www.pymesostenible.es
www.areadesarrollosostenible.com
www.cuadernosmanchegos.com

FÚTBOL - SEGUNDA DIVISION "A"

La derrota vuelve a meter al Albacete en el pozo del descenso

El Albacete Balompié viajaba a Las Palmas de Gran Canaria con el deseo de puntuar pero por esas cosas del fútbol, en un minuto pasó de una posible victoria que hubiera supuesto la remontada, al gol del 2-1 definitivo, por lo que la derrota vuelve a meter al conjunto albaceteño en puestos de descenso.

No fue buena la primera parte del Albacete en Las Palmas y pasó justo aquello que se quería evitar, que el equipo local se adelantara en el primer cuarto de hora de partido. No obstante, el Alba volvió

a demostrar, como ya hiciera en Córdoba, su capacidad de reacción al ir por debajo en el marcador, y dio arranque a una segunda parte en la que fue mejor y en la que estuvo a punto de dar la vuelta al partido. Barkero empató de una extraordinaria volea y Pablo García tuvo en sus botas el 1-2 cuando el partido estaba más para el Alba que para otra cosa. Sin embargo, por esas cosas del fútbol, en la jugada siguiente sería el equipo local el que acertaría a marcar el segundo en una jugada a balón parado.

Tras la derrota, el equipo blanco ya prepara el próximo partido, que supondrá un nuevo desplazamiento en el inicio de la segunda vuelta. El Elche de David Vidal será el rival de los albaceteños, en un partido en el que los de Quique Hernández deben lograr un resultado positivo para salir de los puestos de descenso a los que ha vuelto el equipo tras la derrota en tierras canarias.

El partido se disputará este sábado y podrá ser seguido en directo por las cámaras de Castilla-La Mancha Televisión (CMT).

SEGUNDA DIVISION "A"

EQUIPOS	J	G	E	P	GF	GC	Pt
▲ 1 NUMANCIA	21	12	6	3	31	17	42
▲ 2 MÁLAGA	21	12	5	4	33	19	41
▲ 3 SPÓRTING	21	10	5	6	32	21	35
4 R. SOCIEDAD	21	9	7	5	24	19	34
5 CELTA	21	8	8	5	29	24	32
6 ELCHE	21	9	5	7	26	23	32
7 SEVILLAAT.	21	8	8	5	22	21	32
8 TENERIFE	21	7	9	5	27	26	30
9 GRANADA 74	21	8	6	7	25	25	30
10 HÉRCULES	21	7	8	6	28	23	29
11 ÉIBAR	21	8	5	8	22	25	29
12 SALAMANCA	21	7	7	7	28	25	28
13 CASTELLÓN	21	7	7	7	20	17	28
14 CÁDIZ	21	8	4	9	20	21	28
15 CÓRDOBA	21	5	11	5	25	28	26
16 ALAVÉS	21	6	6	9	23	26	24
17 LAS PALMAS	21	6	5	10	22	30	23
18 GIMNÁSTIC	21	5	7	9	21	25	22
▼ 19 ALBACETE	21	5	5	11	15	23	20
▼ 20 POLID. EJIDO	21	5	5	11	18	32	20
▼ 21 XEREZ	21	3	10	8	22	31	19
▼ 22 R. FERROL	21	4	5	12	19	31	17

21ª JORNADA / 20 Enero

Salamanca	1 - 1	Gimnástico
Tenerife	1 - 1	Málaga
Alavés	2 - 3	Celta
Éibar	0 - 3	Spórting
Las Palmas	2 - 1	Albacete
Castellón	1 - 0	Ferrol
Elche	2 - 4	Xerez
Cádiz	1 - 2	Hércules
Córdoba	1 - 3	R. Sociedad
Polid. Ejido	1 - 2	Numancia
Granada 74	1 - 1	Sevilla At.

22ª JORNADA / 27 Enero

Salamanca	-	Málaga
Tenerife	-	Sevilla At.
Alavés	-	Gimnástico
Éibar	-	R. Ferrol
Las Palmas	-	Numancia
Castellón	-	R. Sociedad
Elche	-	Albacete
Córdoba	-	Celta
Polid. Ejido	-	Spórting
Xerez	-	Hércules
Granada 74	-	Cádiz

FÚTBOL - SEGUNDA DIVISION "B"

SEGUNDA DIVISION "B" - Grupo II

EQUIPOS	J	G	E	P	GF	GC	Pt
▲ 1 HUESCA	21	11	7	3	27	11	40
▲ 2 PONFERRADINA	21	11	6	4	36	16	39
▲ 3 ZAMORA	21	9	9	3	25	17	36
▲ 4 CONQUENSE	21	10	5	6	27	23	35
5 BARAKALDO	21	10	4	7	24	18	34
6 REAL UNIÓN	21	8	8	5	23	17	32
7 SESTAO RIVER	21	8	6	7	17	12	30
8 CULTURAL	21	8	6	7	31	29	30
9 BILBAO ATH.	21	8	6	7	23	24	30
10 GUADALAJARA	21	9	3	9	24	28	30
11 R. SOCIEDAD B	21	7	7	7	22	21	28
12 LEMONA	21	7	6	8	21	21	27
13 BURGOS	21	7	6	8	19	21	27
14 GUIJUELO	21	7	5	9	19	26	26
15 LOGROÑÉS CF	21	5	9	7	19	20	24
16 PALENCIA	21	6	6	9	14	20	24
▼ 17 CD LOGROÑÉS	21	6	6	9	26	33	24
▼ 18 VALLADOLID B	21	5	6	10	15	24	21
▼ 19 OSASUNA B	21	4	7	10	13	21	19
▼ 20 PEÑA SPORT	21	3	4	14	17	40	13

21ª JORNADA / 20 Enero

Guadalajara	2 - 3	Bilbao Ath.
Osasuna B	0 - 1	Zamora
Huesca	3 - 1	Cultural
CD Logroñés	1 - 0	R. Sociedad
Guijuelo	0 - 1	Real Unión
Lemona	1 - 2	Barakaldo
Sestao River	1 - 2	Logroñés CF
Ponferradina	0 - 1	Burgos
Valladolid B	1 - 3	Conquense
Palencia	2 - 2	Peña Sport

22ª JORNADA / 27 Enero

Zamora	-	Bilbao Ath.
Cultural	-	Osasuna B
R. Sociedad B	-	Huesca
Real Unión	-	CD Logroñés
Barakaldo	-	Guijuelo
Logroñés CF	-	Lemona
Burgos	-	Sestao River
Conquense	-	Ponferradina
Peña Sport	-	Valladolid B
Palencia	-	Guadalajara

SEGUNDA DIVISION "B" - Grupo IV

EQUIPOS	J	G	E	P	GF	GC	Pt
▲ 1 ÉCIJA	21	13	3	5	28	14	42
▲ 2 LINARES	21	11	4	6	31	25	37
▲ 3 CEUTA	21	8	10	3	29	19	34
▲ 4 BETIS B	21	10	4	7	28	18	34
5 MÉRIDA	21	10	4	7	32	25	34
6 GRANADA	21	8	8	5	29	22	32
7 ÁGUILAS	21	9	5	7	30	24	32
8 PUERTOLLANO	21	9	4	8	23	20	31
9 MELILLA	21	7	8	6	23	19	29
10 CARTAGENA	21	8	5	8	22	21	29
11 MAZARRÓN	21	8	5	8	24	27	29
12 LUCENA	21	6	9	6	18	19	27
13 REAL JAÉN	21	7	5	9	15	17	26
14 ALCALÁ	21	7	5	9	15	20	26
15 LORCA	21	6	6	9	17	21	24
16 MARBELLA	21	6	6	9	12	23	24
▼ 17 BAZA	21	5	8	8	16	23	23
▼ 18 PORTUENSE	21	5	7	9	18	28	22
▼ 19 TALAVERA	21	5	5	11	18	31	20
▼ 20 ALGECIRAS	21	3	7	11	16	28	16

21ª JORNADA / 20 Enero

Baza	2 - 1	Alcalá
Mérida	0 - 0	Algeciras
Águilas	1 - 2	Real Jaén
Cartagena	2 - 3	Talavera
Melilla	3 - 2	Lucena
Écija	1 - 0	Granada
Puertollano	0 - 1	Lorca
Linares	2 - 1	Mazarrón
Ceuta	0 - 0	Marbella
Betis B	4 - 0	Portuense

22ª JORNADA / 27 Enero

Algeciras	-	Alcalá
Real Jaén	-	Mérida
Talavera	-	Águilas
Lucena	-	Cartagena
Granada	-	Melilla
Lorca	-	Écija
Mazarrón	-	Puertollano
Marbella	-	Linares
Portuense	-	Ceuta
Betis B	-	Baza

El Conquense de Cazalilla, suma y sigue

Diez jornadas consecutivas sin conocer la derrota suma ya el Conquense, que se asienta en los puestos de play-off, tras su victoria ante el filial del Valladolid, con dos nuevos goles de Javi Gómez, convirtiéndose en el máximo goleador de los blanquinegros. Por su parte, el Guadalajara no pudo lograr un resultado positivo en el "Pedro Escartín", y los morados se vieron sorprendidos por el Bilbao Athletic,

sumando la tercera derrota en su feudo. Los locales encajaron un 0-3 del que no pudieron sobreponerse, pese a que los de Rafael Carrillo acortaron distancias hasta el 2-3, lo que hizo albergar esperanzas de una remontada que finalmente no llegó. Para esta próxima jornada, el equipo alcarreño viaja a Palencia y el Conquense recibe al Ponferradina, segundo clasificado.

Cara y cruz para Talavera y Puertollano

La máxima efectividad del Talavera le ha permitido al conjunto blanquiazul sumar un triunfo vital de cara a su objetivo de permanecer en la categoría. La victoria en Cartagena (2-3), permite a los de Pedro Morilla y lograr la victoria tras siete jornadas consecutivas sin hacerlo. El otro representante regional, el Puertollano, sumó su primera derrota con Manolo Hierro al frente del banquillo, al

caer en el "Sánchez Menor" ante el Lorca en un mal partido de los azules. Esta derrota hace que el Puertollano se aleje de los puestos altos de la clasificación, a los que se habría aupado de haber conseguido la victoria. Para esta próxima jornada, el Talavera recibe en "El Prado" la visita del Águilas murciano; mientras que el Puertollano deberán rendir visita al Mazarrón.

FÚTBOL - TERCERA DIVISION - Gp. XVIII

Rojo no puede debutar con victoria en el banquillo del Socuéllamos

Antonio Cabezuelo "Rojo", nuevo entrenador del Socuéllamos, no pudo debutar con victoria en su estreno en el banquillo socuellamino, al no pasar su equipo del empate ante el Albacete B, en un partido que tuvo como protagonista al árbitro, que no consideró penalti una jugada final y que pudo haber cambiado el signo del partido, por lo que los socuellaminos siguen en puestos de descenso.

La última jornada sirvió para que el Toledo, que

venció en Torrijos (1-3) aumentó su ventaja ante Villarrobledo y Tomelloso, ya que ambos no pasaron del empate (1-1) en su enfrentamiento directo. El cuarto clasificado, Manchego, tampoco pudo romper el 0-0 ante el Daimiel, resultado que no fue aprovechado por el Hellín, que pese a perder en Cobeja (2-1), sigue ocupando la quinta plaza con un punto de ventaja sobre Criptanense, que salvó un punto con polémica al empatar en el derbi vecinal

ante el Gimnástico (1-1). El Almansa ha sido uno de los beneficiados de la jornada al auparse hasta la séptima plaza tras su contundente victoria en La Roda (1-4), con especial protagonismo de Gregorio, autor de tres de los goles de su equipo. En la zona baja, la victoria del Tarazona mete en problemas a La Roda, Marchamalo, Quintanar del Rey (empató ante el Illescas), además de Daimiel y Miguelurreño, equipo que marca el descenso.

TERCERA DIVISION - Grupo XVIII

EQUIPOS	J	G	E	P	GF	GC	Pt
▲ 1 TOLEDO	21	16	4	1	37	8	52
▲ 2 VILLARROBLEDO	21	13	5	3	35	15	44
▲ 3 TOMELLOSO	21	13	4	4	27	14	43
▲ 4 MANCHEGO	21	9	8	4	26	14	35
5 HELLÍN	21	9	6	6	26	19	33
6 CRIPTANENSE	21	9	5	7	28	27	32
7 ALMANSA	21	7	10	4	37	17	31
8 ALBACETE B	21	8	7	6	30	14	31
9 GIMNÁSTICO	21	8	7	6	17	19	31
10 ILLESCAS	21	7	9	5	24	21	30
11 AT. TARAZONA	21	7	7	7	21	27	28
12 AZUQUECA	21	6	7	8	37	38	25
13 LA RODA	21	6	6	9	28	29	24
14 MARCHAMALO	21	6	6	9	19	25	24
15 QUINTANAR REY	21	5	7	9	20	28	22
16 DAIMIEL	21	5	5	11	27	27	20
17 MIGUELURREÑO	21	4	6	11	21	39	18
▼ 18 SOCUELLAMOS	21	5	3	13	8	27	18
▼ 19 TORRIJOS	21	4	3	14	15	42	15
▼ 20 COBEJA	21	4	3	14	20	53	15

21ª JORNADA / 20 Enero

Torrijos	1 - 3	Toledo
Tomelloso	1 - 1	Villarrobledo
Cobeja	2 - 1	Hellín
La Roda	1 - 4	Almansa
Azuqueca	2 - 2	Miguelurreño
Criptanense	1 - 1	Gimnástico
Manchego	0 - 0	Daimiel
Quintanar Rey	0 - 0	Illescas
Socuéllamos	1 - 1	Albacete B
At. Tarazona	2 - 0	Marchamalo

22ª JORNADA / 27 Enero

Villarrobledo	-	Toledo
Hellín	-	Tomelloso
Almansa	-	Cobeja
Miguelurreño	-	La Roda
Gimnástico	-	Azuqueca
Daimiel	-	Criptanense
Illescas	-	Manchego
Albacete B	-	Quintanar Rey
Marchamalo	-	Socuéllamos
At. Tarazona	-	Torrijos

FÚTBOL - PRIMERA DIVISIÓN PREFERENTE

PRIMERA PREFERENTE - Grupo I							
EQUIPOS	J	G	E	P	GF	GC	Pt
▲ 1 LA GINETA	19	13	2	4	36	11	41
▲ 2 AT. TERESIANO	19	12	5	2	35	15	41
3 PIEDRABUENA	19	11	6	2	30	15	39
4 AT. DAIMIEL	19	12	2	5	29	19	38
5 PEDRO MUÑOZ	19	11	2	6	35	24	35
6 BOLAÑEGO	19	10	3	6	25	19	33
7 PUERTOLLANO B	19	9	5	5	25	19	32
8 CIJENCA	19	8	7	4	26	18	31
9 ALTOBUEY	19	8	4	7	25	20	28
10 VILLAMALEA	19	8	4	7	23	24	28
11 BARRAX	19	8	4	7	29	32	28
12 ALBACER	19	7	6	6	34	21	27
13 ALMAGRO	19	8	0	11	25	32	24
14 ALMODÓVAR	19	5	3	11	16	26	18
▼ 15 LA SOLANA	19	2	7	10	28	30	13
▼ 16 MALAGÓN	19	3	4	12	24	46	13
▼ 17 MINGLANILLA	19	3	0	16	19	56	9
▼ 18 VALDEPEÑAS	19	0	2	17	11	48	2

19ª JORNADA / 20 Enero		
Minglanilla	1 - 3	Albacer
Cuenca	1 - 2	Piedrabuena
At. Teresiano	1 - 1	At. Daimiel
Bolañego	2 - 1	Pedro Muñoz
Valdepeñas	0 - 0	La Solana
Puertollano B	2 - 0	Barrax
Alto Huey	4 - 0	Malagón
Almodóvar	0 - 1	La Ginetá
Villamalea	1 - 0	Almagro

20ª JORNADA / 27 Enero		
Piedrabuena	-	Albacer
At. Daimiel	-	Cuenca
Pedro Muñoz	-	At. Teresiano
La Solana	-	Bolañego
Barrax	-	Valdepeñas
Malagón	-	Puertollano B
La Ginetá	-	Alto Huey
Almagro	-	Almodóvar
Villamalea	-	Minglanilla

PRIMERA PREFERENTE - Grupo II							
EQUIPOS	J	G	E	P	GF	GC	Pt
▲ 1 TORPEDO 66	19	14	3	2	44	7	45
▲ 2 AT. ESQUIVIAS	19	14	1	4	41	17	43
3 S.J. OBRERO	19	12	3	4	39	21	39
4 MORA	19	11	6	2	35	21	39
5 MADRIDEJOS	19	10	3	6	39	24	33
6 VILLACAÑAS	19	9	5	5	42	25	32
7 QUINTANAR O.	19	9	4	6	27	20	31
8 FUENSALIDA	19	8	4	7	25	28	28
9 SONSECA	19	7	5	7	25	27	26
10 AT. CONSUEGRA	19	7	4	8	28	22	25
11 AT. YELES	19	8	0	11	39	37	24
12 UD. TALAVERA	19	6	5	8	22	29	23
13 SP. CABANILLAS	19	4	7	8	20	27	19
14 LOS YÉBENES	19	5	3	11	15	34	18
▼ 15 ARGÉS	19	4	5	10	26	46	17
▼ 16 SIGÜENZA	19	3	7	9	18	28	16
▼ 17 CALERA	19	3	3	13	15	44	12
▼ 18 TORREJÓN REY	19	2	2	15	13	56	8

19ª JORNADA / 20 Enero		
At. Consuegra	4 - 2	Quintanar O.
Villacañas	3 - 2	Calera
Fuensalida	1 - 0	Sp. Cabanillas
Madrirdejos	6 - 0	Torrejón Rey
Sonseca	2 - 1	Sigüenza
UD Talavera	1 - 3	At. Esquivias
Torpedo 66	2 - 0	At. Yeles
Mora	3 - 2	Argés
Los Yébenes	1 - 0	S.J. Obrero

20ª JORNADA / 27 Enero		
At. Consuegra	-	Calera
Sp. Cabanillas	-	Villacañas
Torrejón Rey	-	Fuensalida
Sigüenza	-	Madrirdejos
At. Esquivias	-	Sonseca
At. Yeles	-	UD Talavera
Argés	-	Torpedo 66
S.J. Obrero	-	Mora
Los Yébenes	-	Quintanar O.

FÚTBOL - PRIMERA DIVISIÓN AUTONÓMICA

1ª ORDINARIA - Grupo I							
EQUIPOS	J	G	E	P	GF	GC	Pt
1 UD ALMANSA B	16	10	4	2	44	13	34
2 EL BONILLO	16	8	6	2	29	21	30
3 SAN VICENTE	16	9	3	4	45	26	30
4 MUNERA	16	9	2	5	39	19	29
5 AT. IBAÑÉS	16	8	5	3	34	26	29
6 CIUDAD DE ALMANSA	16	8	3	5	24	22	27
7 AT. JAREÑO	16	8	1	7	34	32	25
8 OSSA DE MONTIEL	16	8	1	7	35	35	25
9 MINAYA	16	7	2	7	30	30	23
10 MADRIGUERAS	15	7	1	7	28	31	22
11 ZONA 5	16	5	4	7	18	27	19
12 MOTILLA	16	5	2	9	24	30	17
13 HELLÍN AGRAMÓN B	16	4	5	7	26	28	17
14 AT. VILLARROBLEDO	15	4	3	8	22	35	15
15 VILLALPARDO	16	3	2	11	24	44	11
16 VILLARTA	16	1	2	13	20	55	2

RESULTADOS (Jorn. 16): Munera 3 Ossa Montiel 1; At. Villarrobledo 3 Motilla 1; Hellín B 3 Madrigueras 1; Almansa B 2 C. Almansa 0; Minaya 2 At. Jareño 2; At. Ibañés 2 San Vicente 2; Villalpardo 1 El Bonillo 2; Zona 5 1 Villarta 1. PRÓXIMA JORNADA (Jorn. 17): Villarta - Munera; Ossa Montiel - At. Villarrobledo; Motilla - Hellín B; Madrigueras - Almansa B; C. Almansa - Minaya; At. Jareño - At. Ibañés; San Vicente - Villalpardo; El Bonillo - Zona 5.

1ª ORDINARIA - Grupo II							
EQUIPOS	J	G	E	P	GF	GC	Pt
1 TOMELLOSO B	16	10	3	3	30	14	33
2 ALDEA DEL REY	15	10	2	3	26	15	32
3 MANZANARES	16	9	3	4	26	19	30
4 SANTA CRUZ	15	8	5	2	24	10	29
5 ORGACEÑO	16	8	4	4	34	20	28
6 MIGUEL ESTEBAN	16	7	3	6	18	17	24
7 M. PROVENCIO	16	6	5	5	29	20	23
8 CERVANTES	16	6	5	5	24	19	23
9 MEMBRILLA	16	6	2	8	23	29	20
10 MOTA DEL CUERVO	16	5	4	7	32	25	19
11 POZUELO	15	5	4	6	18	27	19
12 CARRIÓN	16	5	4	7	22	27	19
13 POBLETE	16	5	3	8	22	28	18
14 LAS CASAS	15	4	3	8	15	30	15
15 CALATRAVA	16	2	3	11	13	34	9
16 PORZUNA	16	2	3	11	13	35	9

RESULTADOS (Jorn. 16): Carrión 0 Tomelloso B 1; Las Casas 1 Manzanares 2; Poblete 1 Membrilla 0; M. Provencio 3 Cervantes 2; Santa Cruz 3 Porzuna 0; Mota Cvo. 5 Pozuelo 1; M. Esteban 1 Aldea Rey 0; Calatrava 1 Orgaceño 3. PRÓXIMA JORNADA (Jorn. 17): Carrión - Orgaceño; Tomelloso B - Las Casas; Manzanares - Poblete; Membrilla - M. Provencio; Cervantes - Santa Cruz; Porzuna - Mota Cvo.; Pozuelo - M. Esteban; Aldea Rey - Calatrava.

1ª ORDINARIA - Grupo III							
EQUIPOS	J	G	E	P	GF	GC	Pt
1 TALAVERA LA NUEVA	16	14	0	2	46	17	42
2 VILLALUENGA	16	10	1	5	25	15	31
3 SANTA CRUZ UJAF	16	9	3	4	23	21	30
4 NOBLEJAS	16	9	2	5	39	17	29
5 PUEBLA	15	8	4	3	22	14	28
6 TALAVERA CF B	16	8	3	5	33	22	27
7 PORTILLO	16	9	1	6	26	18	25
8 BARGAS	16	7	3	6	30	22	24
9 SAGREÑO	16	7	3	6	25	19	24
10 POLÍGONO TOLEDO	15	6	3	6	20	24	21
11 OROPESA	16	5	3	8	28	34	18
12 POLAN	16	5	1	10	15	33	16
13 GERINDOTE	16	4	1	11	16	36	13
14 BURJÓN	16	3	3	10	13	36	12
15 UD TALAVERA B	16	3	2	11	21	40	11
16 CAMARENA	16	3	1	12	23	37	10

RESULTADOS (Jorn. 16): Polígono 1 Talavera Nueva 2; Villaluenga 0 Puebla 2; Oropesa 2 Gerindote 0; Talavera B 2 UD Talavera B 0; Bargas 0 Portillo 3; Burjón 0 Santa Cruz 2; Camarena 1 Sagreño 2; Noblejas 3 Polan 0. PRÓXIMA JORNADA (Jorn. 17): Bargas - UD Talavera B; Burjón - Portillo; Polan - Polígono; Talavera Nueva - Villaluenga; Puebla - Oropesa; Gerindote - Talavera B; Santa Cruz - Camarena; Sagreño - Noblejas.

1ª ORDINARIA - Grupo IV							
EQUIPOS	J	G	E	P	GF	GC	Pt
1 CARRANQUE	16	12	4	0	43	13	40
2 EL CASAR	16	12	3	1	36	12	39
3 YUNCOS	15	11	2	2	35	10	35
4 CHOZAS DE CAÑALES	16	10	4	2	46	11	34
5 ILLESCAS B	15	8	3	4	36	18	27
6 ALOVERA	16	8	3	5	16	14	27
7 HORCHE	16	7	4	5	31	21	25
8 PANTOJA	16	6	4	6	25	21	22
9 HUMANES	16	5	2	9	20	37	17
10 ESTUDIANTES GUADAL.	16	3	8	5	22	32	17
11 DÍNAMO GUADALAJARA	16	4	4	8	18	24	16
12 YUNQUERA	16	3	6	7	13	23	15
13 USANOS	14	4	3	7	22	34	15
14 MARCHAMALO B	16	3	2	11	19	33	11
15 JADRAQUE	16	0	5	11	18	59	5
16 CARAQUIZ	16	0	3	13	12	50	3

RESULTADOS (Jorn. 16): El Casar 2 Yunquera 0; Estudiantes 1 Chozas C. 1; Caraquiz 0 Alovera 1; Pantoja 3 Jadraque 0; Usanos 2 Humanes 0; Yuncos 2 Dinamo 1; Illescas 0 Horche 2; Marchamalo B 0 Carranque 3. PRÓXIMA JORNADA (Jorn. 17): Marchamalo B - Horche; Carranque - El Casar; Yunquera - Estudiantes; Chozas Cañales - Caraquiz; Alovera - Pantoja; Jadraque - Usanos; Humanes - Yuncos; Dinamo - Illescas B.

FÚTBOL JUVENIL

DIVISIÓN DE HONOR - Grupo V							
EQUIPOS	J	G	E	P	GF	GC	Pt
1 R. VALLECANO	19	14	4	1	37	13	46
2 AT. MADRID	19	14	1	4	39	17	43
3 REAL MADRID	19	12	2	5	45	18	38
4 FLECHA NEGRA	19	10	2	7	32	29	32
5 ALBACETE BPIE.	19	9	2	8	29	23	29
6 R. MAJADAHONDA	19	7	7	5	25	25	28
7 BADAJOZ	19	7	5	7	27	27	26
8 GETAFE	19	6	8	5	24	24	26
9 ALCALÁ	19	6	4	9	22	28	22
10 UNIÓN ADARVE	19	6	4	9	16	26	22
11 ALCOBENDAS	19	5	6	8	21	34	21
12 PUERTOLLANO	19	6	3	10	23	40	21
13 LAS ROZAS	19	6	2	11	20	28	20
14 SALAMANCA	19	5	3	11	26	34	18
15 MÉRIDA	19	3	7	9	24	30	16
16 FUNDACIÓN ALBACETE	19	4	4	11	24	38	16

RESULTADOS (Jorn. 19): Mérida 1 At. Madrid 3; Albacete Balompié 4 Flecha Negra 0; Salamanca 2 Alcobendas 0; Getafe 1 R. Majadahonda 1; Las Rozas 2 Puertollano 1; Alcalá 0 Rayo Vallecano 1; Badajoz 2 Unión Adarve 0; Real Madrid 3 Fundación Albacete 1. PRÓXIMA JORNADA (Jorn. 20): Flecha Negra - Atlético Madrid; Alcobendas - Albacete Balompié; R. Majadahonda - Salamanca; Puertollano - Getafe; Rayo Vallecano - Las Rozas; Unión Adarve - Alcalá; Fundación Albacete - Badajoz; Real Madrid - Mérida.

LIGA NACIONAL - Grupo XV							
EQUIPOS	J	G	E	P	GF	GC	Pt
1 UD TALAVERA	18	13	2	3	44	13	41
2 GIMNÁSTICO	18	12	2	4	37	16	38
3 TOLEDO	18	11	3	4	39	25	36
4 MANCHEGO	18	10	3	5	32	23	33
5 ALMANSA	18	10	3	5	30	21	33
6 LA RODA	18	9	3	6	38	27	30
7 GUADALAJARA	18	8	5	5	24	24	29
8 SONSECA	18	8	4	6	29	27	28
9 TALAVERA CF	18	8	4	6	24	23	28
10 CONQUENSE	18	8	3	7	31	27	27
11 ALBACETE B	18	6	7	5	24	14	25
12 CRISTO DE LA VEGA	18	7	3	8	39	32	24
13 QUINTANAR REY	18	5	5	8	21	31	20
14 ALBACER	18	2	8	8	12	24	14
15 CEMF GUADALAJARA	18	3	4	11	10	39	13
16 FUENSALIDA	18	2	6	10	17	38	12
17 TORRIJOS	18	3	2	13	17	37	11
18 MIGUEL TURREÑO	18	3	1	14	16	43	10

RESULTADOS (Jorn. 18): CEMF Guadalajara 0 Albacete B 2; Fuensalida 1 Talavera CF 3; Cristo Vega 1 Gimnástico 1; Sonseca 3 Torrijos 1; Manchego 3 Almansa 1; Miguel Turreño 3 Toledo 2; UD Talavera 1 Quintanar Rey 0; La Roda 2 Albacer 1; Guadalajara 2 Conquense 1. PRÓXIMA JORNADA (Jorn. 19): Conquense - CEMF Guadalajara; Albacete B Fuensalida; Talavera CF - Cristo Vega; Gimnástico - Sonseca; Torrijos - Manchego

BALONCESTO

ADECCO LEB PLATA

EQUIPOS	J	G	P	GF	GC	Pt.
1 ILLESCAS URBAN CLM	17	15	2	1344	1223	32
2 AKASVAYU VIC	17	13	4	1270	1137	30
3 CALEF. FARHO GIJÓN	17	13	4	1387	1279	30
4 DEP. BLANES-ALMERÍA	17	13	4	1360	1276	30
5 C. RINCÓN AXARQUÍA	17	12	5	1315	1214	29
6 CAJA RIOJA	17	11	6	1350	1285	28
7 PLASENCIA-GALCO	17	11	6	1382	1347	28
8 CAI HUESCA COSARSA	17	8	9	1303	1247	25
9 BASQUET MURO	17	8	9	1296	1326	25
10 TARRAGONA 2016	17	7	10	1339	1278	24
11 QALAT CAJASOL	17	7	10	1212	1251	24
12 WTC CORNELLA	17	7	10	1187	1306	24
13 CÁCERES 2016	17	6	11	1280	1325	23
14 OURENSE GP. JUANES	17	6	11	1223	1291	23
15 ALIM. DE PALENCIA	17	5	12	1223	1305	22
16 PRAT JOVENTUT	17	5	12	1215	1333	22
17 PLAYAS DE SANTA POLA	17	3	14	1293	1367	20
18 IMAJE SABADELL GAPSA	17	3	14	1115	1304	20

RESULTADOS (Jorn. 17): Prat 68 Sabadell 55; C.R. Axarquía 81 Ourense 68; Plasencia 89 Gijón 84; Almería 74 Cáceres 63; Palencia 64 Cornellá 67; Qalat Cajasol 55 Illescas Urban CLM 79; Tarragona 76 CAI Huesca 71; Santa Pola 82 Basquet Muro 97; Caja Rioja 61 Akasvayu 84.

PRÓXIMA JORNADA (Jorn. 18): Akasvayu - Sabadell; Caja Rioja - Basquet Muro; Santa Pola - CAI Huesca; Tarragona - Illescas Urban CLM; Qalat Cajasol - Cornellá; Palencia - Cáceres; Dep. Blanes Almería - Farho Gijón; Plasencia - Ourense; C.R. Axarquía - Prat Joventut.

ADECOO LEB BRONCE

EQUIPOS	J	G	P	GF	GC	Pt.
1 GESTIBERICA VIGO	16	12	4	1285	1103	28
2 RAYET GUADALAJARA	16	12	4	1264	1178	28
3 TORREALTAMOLINA	16	11	5	1341	1251	27
4 BALNEARIO ARCHENA	16	11	5	1343	1254	27
5 CONSMETAL NAVARRA	16	10	6	1204	1131	26
6 CAJASUR	16	10	6	1271	1271	26
7 CIUDAD DE CÓRDOBA	16	9	7	1225	1148	25
8 UNIBASKET JEREZ	16	9	7	1194	1138	25
9 MÉRIDA	16	9	7	1256	1264	25
10 REAL MADRID	16	8	8	1209	1182	24
11 FERROPLAST CORUÑA	16	8	8	1186	1256	24
12 ALAIOR OPEL COINGA	16	6	10	1184	1281	22
13 ESPLUGUES	16	5	11	1171	1237	21
14 HABITACLE BADAJOZ	16	5	11	1140	1250	21
15 MATCHMIND AVILA	16	4	12	1226	1293	20
16 ADT TARRAGONA	16	4	12	1129	1261	20
17 PROMOBYS TÍJOLA	16	3	13	1209	1339	19

RESULTADOS (Jorn. 17): Real Madrid 80 Coruña 85; Alaior Opel 94 Rayet Guadalajara 81; Ciudad Córdoba 82 Tarragona 60; Esplugues 80 Mérida 71; Matchmind Avila 81 Gestiberica Vigo 84; Jerez 60 Consmetal Navarra 77; Baln. Archena 80 Badajoz 66; Torrealta Molina 81 Cajasur 69.

PRÓXIMA JORNADA (Jorn. 18): Promobys Tíjola - Cajasur; Torrealta Molina - Badajoz; Baln. Archena - Consmetal Navarra; Jerez - Gestiberica Vigo; Matchmind Avila - Mérida; Esplugues - Tarragona; Ciudad Córdoba - Rayet Guadalajara; Alaior Opel - Real Madrid.

LIGA EBA - Grupo B

EQUIPOS	J	G	P	GF	GC	Pt.
1 F. ADEPAL ALCÁZAR	15	13	2	1211	988	28
2 REAL CANOE	15	11	4	1180	1074	26
3 FUND. VALDEMORO	15	11	4	1194	1114	26
4 NAVALCARNERO	15	10	5	1307	1173	25
5 MÓSTOLES 2008	15	10	5	1148	1086	25
6 REALE CIUDAD REAL	15	9	6	1264	1249	24
7 FUENLABRADA	15	7	8	1219	1166	22
8 VECINDARIO	15	7	8	1081	1079	22
9 CREF ¡HOLA!	15	6	9	1180	1217	21
10 FERRET. SAN ISIDRO	15	6	9	1179	1230	21
11 GETAFE BETA	15	6	9	1223	1283	21
12 ARIDANE	15	6	9	1171	1286	21
13 MMT ESTUDIANTES	15	5	10	1260	1274	20
14 QUINT. TACORONTE	15	5	10	1157	1235	20
15 TORRELODONES	15	5	10	1165	1311	20
16 GERINDOTE	15	3	12	1037	1211	18

RESULTADOS (Jorn. 15): Gerindote 84 Ferret. San Isidro 74; MMT Estudiantes 87 Getafe 92; Fuenlabrada 81 Ciudad Real 90; CREF ¡HOLA! 92 Valdemoro 91; Torrelozones 63 Tacoronite 106; Real Canoe 91 Aridane 63; Fund. Adepal Alcázar 86 Móstoles 67; Vecindario 79 Navalcamero 72.

PRÓXIMA JORNADA (Jorn. 16): Navalcamero - Ferret. San Isidro; Vecindario - Móstoles 2008; Fund. Adepal Alcázar - Aridane; Real Canoe - Tacoronite; Torrelozones - Valdemoro; CREF ¡HOLA! - Ciudad Real; Fuenlabrada - Getafe; MMT Estudiantes - Gerindote.

LIGA EBA - Grupo E

EQUIPOS	J	G	P	GF	GC	Pt.
1 INALCO L'ALCORA	14	12	2	1111	908	26
2 PAMESA VALENCIA	14	11	3	1009	932	25
3 DACSA ALMASSERA	14	10	4	1121	1066	24
4 UCAM MURCIA	14	8	6	1054	981	22
5 PALMA PLAYA PARK	14	8	6	1116	1077	22
6 BAHÍA DE MAZARRÓN	14	8	6	1060	1030	22
7 EIVISSA BASQUET	14	8	6	1117	1107	22
8 LOS LLANOS HELLLÍN	14	7	7	976	987	21
9 INTERS. CIUTADELLA	14	6	8	1045	1081	20
10 ELIOCROCA	14	6	8	973	1031	20
11 BASQUET PATERNA	14	5	9	1010	1052	19
12 CASTELLÓN	14	5	9	993	1039	19
13 LA VILA JOIOSA	14	4	10	1045	1122	18
14 AGUAS DE VALENCIA	14	4	10	1049	1168	18
15 GUILLÉN ALGINET	14	3	11	936	1034	17

RESULTADOS (Jorn. 15): Ciutadella 66 Paterna 58; Almassera 82 Inalco L'Alcora 87; Ferrallas Los Llanos Hellín 60 La Vila Joiosa 51; Pamesa 78 Eliocroca 69; Eivissa 78 Aguas de Valencia 58; Guillén Alginet 68 Mazarrón 64; UCAM Murcia 60 Castellón 63.

PRÓXIMA JORNADA (Jorn. 16): Palma Playa Park - Paterna; UCAM Murcia - Bahía de Mazarrón; Guillén Alginet - Aguas de Valencia; Eivissa - Eliocroca; Pamesa Valencia - La Vila Joiosa; Ferrallas Los Llanos Hellín - Inalco L'Alcora; Dacs Almassera - Intersport Ciutadella.

1ª NACIONAL MASCULINA

EQUIPOS	J	G	P	GF	GC	Pt.
1 GV CUENCA	15	13	2	1080	966	28
2 CABA	15	12	3	1231	1022	27
3 BARGAS SIGLO XXI	15	12	3	1217	1093	27
4 GARSÁNCHEZ DAIGAS	15	11	4	1171	1011	26
5 ALBACETE CINCO	15	9	6	1081	1013	24
6 PUERTOLLANO	15	9	6	1225	1103	24
7 POLÍGONO	15	9	6	1072	967	24
8 KONGA MADRIGUERAS	15	8	7	1007	994	23
9 CAJA RURAL LA RODA	15	8	7	1071	1109	23
10 TOBARRA	15	7	8	1000	1022	22
11 C. MORENO AZUQUECA	15	6	9	1057	1115	21
12 QUINTANAR MAVER	15	4	11	1031	1102	19
13 LA SOLANA	15	3	12	1069	1145	18
14 NYC TALAVERA	14	1	13	1009	1212	15
15 ESQUÍVIAS	15	0	15	930	1377	15

RESULTADOS (Jorn. 16): Garsánchez Daigas 72 La Solana 61; Puertollano 68 Bargas Siglo XXI 77; Quintanar Maver 53 Azuqueca 65; Albacete Cinco 66 GV Cuenca 72; CABA 56 Tobarra 66; Esquívias 72 Caja Rural La Roda 100; Polígono 47 Konga Madrigueras 46.

PRÓXIMA JORNADA (Jorn. 17): La Solana - Polígono; Konga Madrigueras - Esquívias; Caja Rural La Roda - CABA; Tobarra - Talavera; GV Cuenca - Quintanar Maver; Azuqueca - Puertollano; Bargas Siglo XXI - Garsánchez Daigas.

1ª NACIONAL FEM. - Grupo D-1

EQUIPOS	J	G	P	GF	GC	Pt.
1 POZUELO	14	13	1	1014	698	27
2 DIEZMA POOL GETAFE	14	12	2	971	778	26
3 GV POLÍGONO	13	9	4	865	742	22
4 FUNDAL ALCOBENDAS	14	6	8	807	852	20
5 OLÍMPICO 64	14	6	8	830	912	20
6 COVIBAR RIVAS FUTURA	13	4	9	777	907	17
7 MMT ESTUDIANTES	14	3	11	668	911	17
8 AGLOMERADOS DAIMIEL	14	2	12	833	965	16

RESULTADOS (Jorn. 14): Aglomerados Daimiel 55 Fundal Alcobendas 66; Olímpico 64 54 MMT Estudiantes 42; Diezma Pool Getafe 54 Pozuelo 59; Covibar Rivas Futura - GV Polígono.

www.cuadernosmanchegos.com

TODA LA INFORMACIÓN DIARIA EN INTERNET

1ª NACIONAL FEM. - Grupo D-2

EQUIPOS	J	G	P	GF	GC	Pt.
1 UCAM MURCIA	12	12	0	980	645	24
2 GERMAINE CAPUCCINI	11	10	1	752	550	21
3 ROS CASARES	11	9	2	828	607	20
4 ESO DE ELIOCROCA	11	7	4	737	588	18
5 PICKEN CLARET	11	7	4	711	667	18
6 CAJA RURAL ALBACETE	11	7	4	665	628	18
7 UNIV. POLITÉCNICA	12	5	7	679	742	17
8 PRIMASOL CASTELLÓ	12	5	7	634	719	17
9 OCYSCO	11	5	6	599	722	16
10 SUNICE JAIRIS	12	4	8	691	762	16
11 ELDA	12	3	9	638	779	15
12 ALICANTE PIKOLINOS	12	3	9	665	809	15
13 GUILLÉN ALGINET	12	2	10	608	779	14
14 OBRALIA CAPUCHINOS	12	2	10	683	873	14

RESULTADOS (Jorn. 12): Elda 60 Capuchinos 47; Alicante 71 Castelló 56; Picken Claret 63 Alginet 60; Univ. Politécnica 41 Caja Rural Albacete 48; OcySCO 60 Sunice Jarris 58; G. Capuccini 70 UCAM 77; Ros Casares - Eliocroca.

PRÓXIMA JORNADA (Jorn. 13): Eliocroca - Ros Casares; Sunice Jarris - Germaine Capuccini; Caja Rural Albacete - OcySCO; Guillén Alginet - Univ. Politécnica; Castelló - Picken Claret; Obralia Capuchinos - Alicante Pikolinos.

1ª AUTONÓMICA MASCULINA

EQUIPOS	J	G	P	GF	GC	Pt.
1 CALATRAVA	13	11	2	985	900	24
2 OCAÑA FERGUILL	13	10	3	997	843	23
3 GRUPO 76 ALKASAR	13	10	3	908	813	23
4 MANZANARES	13	9	4	985	916	22
5 RAFLOSA	13	8	5	934	816	21
6 ALMANSA	13	7	6	896	822	20
7 AL MAGRO ABRASADOR	13	7	6	987	930	20
8 BODEGAS MONTALVO	13	7	6	842	813	20
9 ANTERO AYBAR	13	6	7	892	919	19
10 SOCUELLAMOS	13	5	8	902	973	18
11 TARANCÓN	13	3	10	818	915	16
12 ALMORADIÉL	13	3	10	844	1014	16
13 DISFAROL VALDEPEÑAS	13	3	10	927	1105	16
14 COFAN CRIPTANA	13	2	11	806	944	15

RESULTADOS (Jorn. 13): Tarancón 73 Valdepeñas 68; Grupo 76 Alkasar 70 Antero Aybar 50; Ocaña 64 Bod. Montalvo 68; Cofan Criptana 63 Almagro Abrasador 82; Raflosa 80 Calatrava 61; Almansa 65 Manzanares 60; Almoradiél 70 Socuéllamos 61.

PRÓXIMA JORNADA (Jorn. 14): Socuéllamos - Valdepeñas; Almoradiél - Manzanares; Almansa - Calatrava; Raflosa - Bod. Montalvo; Ocaña - Almagro Abrasador; Cofan Criptana - Antero Aybar; Grupo 76 Alkasar - Tarancón.

BALONMANO

DIVISIÓN DE HONOR MASC.

EQUIPOS	J	G	E	P	GF	GC	Pt.
1 CIUDAD REAL	15	13	0	2	490	384	26
2 BARCELONA	15	12	1	2	496	405	25
3 PORTLAND	15	10	2	3	472	410	22
4 ADEMAR LEÓN	15	9	4	2	424	390	22
5 CAI ARAGÓN	15	9	1	5	463	411	19
6 VALLADOLID	15	9	0	6	463	432	18
7 JDARRATE	15	7	3	5	401	409	17
8 ANTEQUERA	15	7	2	6	391	405	16
9 TABISAM TORREVIEJA	15	7	1	7	396	410	15
10 NATURH. LARIOJA	15	5	1	9	401	430	11
11 FRAIKIN GRANOLLERS	15	5	0	10	398	422	10
12 OCTAVIO P. POSADA	15	2	5	8	396	431	9
13 SD TEUCRO	15	3	2	10	379	446	8
14 ALGECIRAS	15	3	2	10	402	493	8
15 KEYMARE ALMERÍA	15	3	1	11	389	422	7
16 TEKA CANTABRIA	15	3	1	11	386	447	7

RESULTADOS (Jorn. 15): Teka Cantabria 23 Ademar León 27; Granollers 26 Antequera 19; CAI Aragón 31 Octavio Pilotas 31; Valladolid 40 Tabisam Torrevieja 29; JD Arrate 27 Keymare Almería 26; SD Teucro 27 Portland 39; Naturhouse La Rioja 26 Barcelona 27; Ciudad Real 47 Algeciras 29.

PRÓXIMA JORNADA (Jorn. 16): Ademar León - Algeciras; Teka Cantabria - Antequera; Fraikin Granollers - Octavio Pilotas; CAI Aragón - Tabisam Torrevieja; Valladolid - Keymare Almería; JD Arrate - Portland; SD Teucro - Barcelona; Naturhouse La Rioja - Ciudad Real.

DIVISIÓN DE HONOR "B"

EQUIPOS	J	G	E	P	GF	GC	Pt.
---------	---	---	---	---	----	----	-----

UNIVERSIDAD DE CASTILLA-LA MANCHA
Vicerrectorado de Profesorado
C/ Paloma, 9
13071 CIUDAD REAL

CUADERNOS MANCHEGOS - C/ Fco. García Pavón, 39 - 13700 TOMELLOSO (C. Real)

www.cuadernosmanchegos.com

Manchegos
España
ULTIMA
Manqueo Pagado en...

A PROPÓSITO DE... Cuneros

Francisco Rosado

Cada cuatro años, cuando llega la gran fiesta de la democracia, las elecciones generales, irrumpe en nuestra actualidad la realidad histórica de la tierra seca, la de paso, de las mandaderas de Pacopavón y llegan los cuneros a recordarnos aquello de "si quieres ser diputado/presentate por La Mancha/que aquí no siendo manchego/seguro que obtienes acta".



Los gobiernos regionales hegemónicos de los socialistas a lo largo de la actual

etapa democrática con la impronta nacional-regionalista que les imprimió el carismático José Bono —por cierto, temblad que ya está aquí— consiguieron, no sin sudores y lágrimas, ir soltándose el pelo de la dependencia de Madrid, haciendo gala en las últimas contendas de su derecho a decidir aportando listas cerradas a su dirección federal o, cuando menos, de composición negociada con anterioridad y sin tensiones.

Enfrente, el PP ha venido haciendo gala de su minoría de edad elección tras elección, con el agravante de que hasta sus listas de las cinco provincias castellano-manchegas siempre han llegado sonoros y variopintos nombres que nunca les han permitido disimular que las decisiones se tomaban en Madrid, y punto.

En esta ocasión, cuando amanecemos al jueves 24 de enero, la soterrada lucha interna de los populares ha roto aguas y, seguidamente, hemos podido ver a todos y cada uno de los aspirantes a sentar sus posaderas en las dos Cámaras nacionales. Esta vez, toquemos madera, al menos se nos ha mostrado una dirección inteligente que no ha permitido que se hagan visibles los espasmos del *advenimiento* y, sobre todo, hemos podido visualizar una mujer que manda donde hay que hacerlo y que ha sabido *enredar* en Madrid para intentar disimular ante el común de los mortales que los *cuneros* de la derecha son tan pertinaces como la sequía, que decía *el Otro*. No es poco que la cercanía carnavalesca haya permitido que se nos presenten debidamente disfrazados, o mejor, juntos y revueltos. Que *haberlos, haylos*.

fran@cuadernosmanchegos.com



Educar a los niños para que sepan enfrentarse al problema de las drogas y que en ello participe toda la sociedad es una nueva estrategia de prevención que se va a poner en marcha por vez primera en Castilla-La Mancha y con la que se quiere propiciar un cambio de mentalidad.

Así se puso de manifiesto durante la firma de un convenio de colaboración entre la Junta de Comunidades y la Fundación de Ayuda contra la Drogadicción (FAD) en un acto celebrado en Toledo que estuvo presidido por la Reina Doña Sofía.

El acuerdo, con vigencia de tres años y con una dotación económica de 1.345.000 euros, fue suscrito por el presidente regional, José María Barreda, y el director general de la FAD, Ignacio Calderón, en sustitución del presidente, José Ángel Sánchez Asiaín, quien no pudo trasladarse a Toledo por los accidentes múltiples en la A-42 causados por la niebla.

Intervinieron también en el acto el filósofo toledano José An-

tonio Marina y el alcalde de Toledo, Emiliano García-Page, y todos ellos agradecieron a la Corona su apoyo, compromiso y estímulo, "que nos anima a seguir esforzándonos", coincidieron.

El director general de la FAD explicó que ya hace tiempo que han asumido la importancia de la educación en la prevención del consumo de drogas, por tanto, las políticas "que más garantías nos ofrecen" son las basadas en la enseñanza y no sólo en la prohibición y, precisamente, dijo, esto es lo que "nos piden los padres".

La estrategia educativa que consideró adecuada es aquella que transmite valores a los niños, que implica a todos los estratos educativos, que evita mensajes ambiguos, se imparte desde los primeros momentos de la vida y propicia la reflexión, no el adoctrinamiento.

El filósofo José Antonio Marina, quien recordó el proverbio africano que dice que "para educar a un niño hace falta la tribu entera", destacó de este proyecto la integración de esfuerzos y recursos

Castilla-La Mancha será la primera región que actuará contra el consumo de drogas con un método que busca la implicación de toda la sociedad en la educación de los niños

educativos y el cambio de estrategia de actuación que supone.

Marina elogió que Castilla-La Mancha haya optado por actuar contra el consumo de drogas con este método "valiente", porque los resultados se verán con el paso de los años, y emplazó a la comunidad autónoma a que se fije unos objetivos concretos en un periodo de tiempo para corroborar la eficacia del programa y que pueda aplicarse en otras regiones.

BODEGAS

Altizia



Ctra. El Bonillo, s/n
13630 SOCUELLAMOS (Ciudad Real)
Telf.: +34 926 539 053
Fax: +34 926 539 034
<http://www.altizia.com>
email: ffnollar@altizia.com