

El Gobierno de Barreda consigue que Fomento construya las autovías Cuenca-Albacete y de La Alcarria

Los PGE dan a cada castellano-mancheogo 142 euros más que a un catalán

El coordinador del grupo de parlamentarios nacionales del PSOE de Castilla-La Mancha, Alejandro Alonso, ha resaltado que cada castellano-mancheogo recibirá del Estado, según lo recogido en el Anteproyecto de Ley de Presupuestos Generales del Estado para 2008, 214 euros más que

un habitante de Madrid y 142 más que un catalán. El Gobierno central destinará 1.275,811 millones de euros a la región, procediendo la mayor parte de los ministerios de Fomento con 338 millones de euros; y de Medio Ambiente, que dotará a la región con más de 303 millones de euros.

Además, Castilla-La Mancha recibirá 34 millones del Ministerio de Cultura, 13 millones de euros del Ministerio de Interior, casi 12 millones del Ministerio de Economía y Hacienda y 8.516.160 euros procedentes del Ministerio de Justicia.

(Pag. 4)



El PP lleva a la calle el debate sobre la Ley Electoral

Alcaldes y portavoces municipales del PP de Castilla-La Mancha se concentraron el lunes 8 de octubre, en la Plaza de Zocodover de Toledo para exigir al PSOE y al presidente regional, José María Barreda, que abandone su propuesta "intransigente y unilateral" de reformar la Ley Electoral de Castilla-La Mancha y "coja la mano tendida de la negociación y el consenso". A la concentración no asistió la presidenta regional del PP, María Dolores de Cospedal, ni buena parte de la dirección regional.

(Pag. 6)



Saritísima con el cine y el vino

El III Festival de Cine Europeo "Vinos de Castilla-La Mancha", celebrado en La Solana, rindió homenaje a Sara Montiel por su trayectoria cinematográfica. Durante el festival, organizado por el Ayuntamiento de La Solana, la Fundación Lumière y la Asociación "Alto Guadiana Mancha", se pro-

yectaron un total de 55 trabajos y también se hizo entrega de la medalla Lumière al actor italiano Fabio Testi, y al cantante Raphael "por toda su trayectoria en el séptimo arte". En esta edición, "Shevernatzé", de Pablo Palazón, se alzó con la Hoja de la Vid al mejor largometraje.

Lamata destaca el compromiso del Gobierno de construir 50.000 viviendas en la legislatura

El vicepresidente primero y portavoz del Ejecutivo autonómico ha valorado como "muy positivas" las medidas anunciadas por el presidente del Gobierno de España, José Luis Rodríguez Zapatero, dentro del Plan Nacional de Vivienda, que considera "complementario y coherente con la política que el Gobierno de Castilla-La Mancha y el presidente Barreda está

impulsando" y que se basa en la construcción de 50.000 viviendas en la presente Legislatura.

Así, Lamata ha asegurado que la toma en consideración del anteproyecto de Ley de creación de la Empresa Pública Gestión de Suelo de Castilla-La Mancha, es "el primer paso para garantizar una vivienda a los jóvenes".

(Pag. 7)

Albacete

El Centro de COCEMFE-FAMA contará con sistemas de domótica

(Pag. 8)

Ciudad Real

Las obras en el "Carlos Vázquez" sacan a la luz un pozo de nieve

(Pag. 12)

Cuenca

Barreda muestra al alcalde su apoyo a los proyectos municipales

(Pag. 21)

Guadalajara

El Gobierno regional pone en marcha la Residencia "El Balconcillo"

(Pag. 23)

Toledo

La ciudad contará con cuatro nuevos centros de salud

(Pag. 25)

Sociedad

Ampliadas las ayudas a personas viudas con pensiones más bajas

(Pag. 29)

Economía

La inversión sanitaria en la región, muy superior a la media nacional

El Informe de Gasto Sanitario, analizado por el Consejo de Política Fiscal y Financiera, pone de manifiesto un esfuerzo inversor en materia sanitaria en la región muy superior a la media de las comunidades autónomas, según dio a conocer la vicepresidenta segunda, María Luisa Araujo.



(Pag. 34)

RECICLEE
LA MANCHA S.L.

Cartuchos de tinta y toner reciclados

Avda Don Antonio Huertas, 11 - Telf.: 926 50 19 09
e-mail: 926501909@telefonica.net - 13700 TOMELLOSO

VENTANA

Desacostumbrémonos

NEMESIO DE LARA GUERRERO

Se acuerdan de aquella canción de Víctor Jara, compuesta por Daniel Viglietti, que nos convocaba "a desalambrar"? Es muy probable que aquel cantautor mártir hoy habría inventado algo parecido a "a desacostumbrar".

Ni al más zafio se le escapa, por pocas estadísticas que le lleguen al conocimiento, cuál es el tipo o el grado de preocupaciones en que vive inmersa la juventud del mundo desarrollado. En realidad, sobra decir "juventud". Sin miedo a equivocarnos las preocupaciones de la entera civilización "civilizada" rondan por entornos muy cercanos, muy concretos, muy tangibles, muy inmediatos, aureolados todos ellos de una impronta materialista e individualista. Quienes se afanan en encajar lo espiritual en sus trayectorias vitales suelen entender que su fe y la práctica de los ritos que su fe comporta les salva, aunque su compromiso con el prójimo sea menos que testimonial y los ideales de amor, justicia, igualdad, fraternidad, inherentes a casi todas las religiones, sólo se consideren en rezos y otros actos declarativos en los que el compromiso fáctico, que tendría que ser anterior a todo, brilla por su ausencia.

Nos estamos acostumbrando a caminar solos por el camino que otros nos trazan. Es el tiempo de lo blando, de la "sociedad líquida", en sabia expresión de Zygmunt Barman. Laxitud, acriticismo, pensamiento "zombi". Es como si estuviéramos ofreciendo a los niños que ahora nacen la única alternativa del encajonamiento feliz, amoral.

Nos estamos acostumbrando a escuchar las mismas rutinas, a leer las mismas noticias, a prever las mismas guerras, a observar las mismas hambres ajenas, a divisar las mismas muertes injustas, a palpar las mismas amenazas sin que se nos conmueva un solo milímetro de estómago. Y cuando nos rebelamos, también por costumbre, es para defender nuestro "ghetto" personal, familiar, territorial, corporativo, ajenos a la idea de culpa respecto a lo que acontece extramuros de nuestra amada realidad.

Nos estamos acostumbrando a odiar al que no piensa como nosotros y a justificar borreguili, perversamente, a aquellos que hacen cuerda con nuestra propia cuerda. Así, sin pensar, sin analizar, impávidos desde el cubículo en el que mamamos o nos hicieron mamar. Yo, el patriota. El otro, el antipatriota. Yo, con España. El otro, contra España. Yo, catalán. El otro, anticatalán. Yo, contra ETA. El otro, con ETA. Yo, con la Iglesia. El otro, contra la Iglesia. Yo, con mis mártires. El otro, no tiene mártires. Yo, del PSOE, es malo todo lo que hace el PP. Yo, del PP, es malo todo lo que hace el PSOE.

Costumbre, costumbre. Y así vamos naufragando en este "planeta de naufragos" que diría G. Latouche.

La costumbre nos arrellana en el salón imaginario de la existencia hasta extremos que, fríamente considerados, vienen a demostrar la derrota de la condición humana. Por ejemplo, nos seduce, nos enerva un evento deportivo (que, en sí mismo, es algo sano que no daña a nadie, evidentemente) y nos deja tibios saber que existen o han existido Guantánamo, Darfur, Abu Ghraib, Birmania. Nos conmueve, nos excita un himno nacionalista (independientemente del tamaño del territorio casi todos somos nacionalistas) y pasamos de paso, acostumbrados al cabo, por el hecho cierto de que mueran de hambre treinta millones de personas cada año. Desplegamos furibundos debates en torno a sí dos personas del mismo sexo tienen derecho a amarse y organizarse en libertad y legalidad (aquí me pronuncio manifiestamente de acuerdo en que así sea) y apenas nos inmutamos para poder denunciar a voz en grito que la pena de muerte esté protegida por las leyes en demasiados países. Y así, tanta costumbre cada vez más inveterada...

Desconozco los efectos que nos pueda provocar a largo plazo esta situación de anestesia generalizada. La historia demuestra que las películas de las sociedades abotargadas no tienen un final feliz. Pero tampoco soy un escéptico determinista.

¿Se acuerdan de aquella canción de Pablo Guerrero que decía "que tiene que llover a cántaros"? Ojalá llueva a cántaros. Y pronto.

PLAZA

EL CASINO PROVINCIANO



José Manuel Martínez-Cenzano, exalcalde de Cuenca

UN DEFENSOR PARA EL PUEBLO

Por si aún quedaba alguna duda, el vicepresidente primero del Gobierno regional, Fernando Lamata, ha dejado claro que el Ejecutivo quiere que el ex alcalde socialista de Cuenca, José Manuel Martínez Cenzano, sea el nuevo Defensor del Pueblo en Castilla-La Mancha, pese a las críticas que tanto desde el PP como de IU ha levantado esta propuesta. Lamata dice que Cenzano "reúne condiciones excepcionales para poder desarrollar esa importante labor" ya que ha contribuido al desarrollo de Castilla-La Mancha, así como dado impulso a una de las capitales de provincia de la región, Cuenca, de la que fue alcalde hasta las pasadas elecciones municipales.

Y estaban las cuentas como unos zorros.

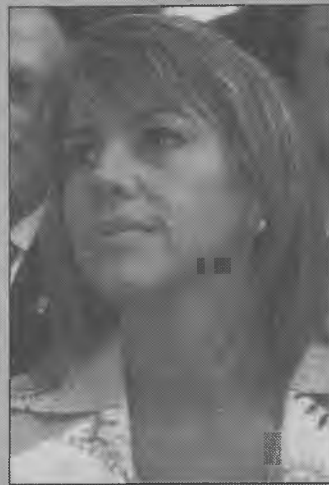

María Dolores de Cospedal y José Bono, ambos presidentes regionales de sus respectivos partidos

RECADOS ENTRE POLÍTICOS EN CLAVE ELECTORAL

La presidenta del Partido Popular en Castilla-La Mancha, María Dolores de Cospedal, se ha referido a la posible vuelta del ex presidente regional, José Bono, a la política, sosteniendo que le parece muy bien que cada partido haga lo que quiera, pero que supone que Bono defenderá las políticas de José Luis Rodríguez Zapatero "con el ahínco y la vehemencia que le caracterizan, aunque estas políticas han sido lamentables para todos los españoles", pero se lo explica porque dice estar acostumbrada a que los socialistas "digan una cosa y hagan otra".

Y volviendo a las elecciones, Cospedal señaló que "en nuestras listas a las elecciones generales irán personas que podrán defender con orgullo y tranquilidad lo que llevan



defendiendo toda la legislatura, y también pedirán que España tenga un presidente como Rajoy".

Pese a todo, ya empieza el ir y venir de apellidos ilustres para ocupar la habitual parcela de *cuneros* que sirva para, a la vez de echar una mano a los de casa, llevarse alguna que otra acta. Que ya se sabe: "si quieres ser diputado..."

Y qué dice Bono, pues que el PSOE volverá a ganar las elecciones generales el próximo marzo, que "en España hay cuajo y fuerza bastante como para resistir cualquier envite". Y para que no sufran los de *enfrente* argumenta: "la España que imagino y que deseo para mis hijos es una España libre, unida y solidaria. Todo lo contrario de la secesión o del centralismo". Clarito.



Agustín Conde, seandor del PP por Toledo

DE ELECCIONES, NI HABLAR

El coordinador regional del grupo de senadores del PP, Agustín Conde, se ha referido a la elaboración de las listas electorales en su partido opinando que ello tiene unos plazos "muy concretos" y que "siendo legítimo que cada uno piense que le gustaría hacer en el mes de enero, lo que es claro es que hay mucho que hacer hasta enero".

Para Conde, el presidente nacional, Mariano Rajoy, "ha dicho con claridad y con total acierto que de listas electorales no se hablará hasta el momento que realmente haya una convocatoria de elecciones".

Así que él habla para decir que nadie hable y, sobre todo, que nadie se mueva, y no por lo de la foto de los otros, sino porque de fuera vendrán los que de casa te echarán.

CUADERNOSMANCHEGOS

Periódico Regional Independiente

REDACCIÓN CENTRAL: C/ Francisco García Pavón, 39 - Apartado de Correos nº 91 - Teléfono y Fax: (926) 51 43 20 - TOMELLOSO (Ciudad Real)
EDITA: Publicaciones Informativas La Mancha, S.L. (http://www.cuadernosmanchegos.com) - Correo electrónico: info@cuadernosmanchegos.com
DIRECTOR: Francisco Rosado López

ECONOMÍA: Matías Díaz. CULTURA: José López Martínez.
POLÍTICA: Juan Ramírez. ENTREVISTAS: Francisco Rosado. OCIO: Gema Martínez. INFORMÁTICA: Juan Ollero. DEPORTES: Juan Gabriel Martínez. CINE: Julián Marcos. DIBUJOS: Raquel Fernández. VIAJES: Alberto Palazón.
GASTRONOMÍA: Miguel Navas

DISEÑO Y MAQUETACIÓN: Alejandro Moya Morcillo
COLABORADORES: Santiago Arroyo Serrano, Jesús Perona, Francisco López Martínez, Francisco Javier Lozano de Castro, Andrés Cañas, David Olmedo Valero.

AGENCIA DE NOTICIAS: EFE
*Depósito Legal: C.R. 17-1976 * R.G.P.I. 8160.46 (1976) * R.E.P. 1.429 - Tomo 18 Folio 205 - Sección 1ª (1977) * B.O.E. nº 84 (8-4-1977)

CUADERNOS MANCHEGOS no se hace responsable de las opiniones vertidas fuera de sus artículos editoriales.

LA VERBENA

RAFAEL TOLEDO DÍAZ

Los sentidos nunca son ajenos al paso del tiempo, la mutación o la evolución de la especie es una realidad. Podemos observar cuando, por causas naturales o por una adversidad, perdemos alguno de los cinco sentidos vitales como se desarrolla o potencia alguno de los restantes para compensar la pérdida aludida.

Ahora que estamos en el mes de septiembre, dejándome llevar por los sentidos, la nostalgia o el instinto -que uno nunca sabe que nos mueve más- he bajado a la ciudad en la que nací y viví hasta la adolescencia. Viajé para buscar olores de la infancia, ahora en plena vendimia deseaba volver a recordar el olor a mosto fermentando en las bodegas en esta época del año. Olores impregnados en la memoria como el del pan recién hecho, olor a cal, olor de almidón de las camisas recién planchadas, olor a lapiceros de colores recién estrenados, olor a tierra mojada, a trigo recién segado, a café de puchero e incluso el tufo a hornillo de petróleo donde cocinaban nuestras madres.

Ahora los chicos tendrán nuevos olores de referencia, niños urbanitas que en el futuro añorarán el olor a plástico de la primera videoconsola, o los portátiles, olores característicos de palomitas y centro comercial, e incluso los mayores incluímos estos nuevos olores cuando tenemos un coche nuevo. Olores sintéticos y prefabricados, algunos casi desagradables, producto de la evolución de la industria. Olores desprendidos de juguetes impregnados con

Olores y sinsabores

pinturas generosas en plomo, que generan el mal olor que desprenden algunas multinacionales empujadas en ganar dinero sin tener en cuenta nuestra salud, o a costa de cualquier cosa.

Para mi desesperanza, casi no llegué a percibir el olor ansiado y tan característico de mi Valdepeñas, las bodegas en su mayoría están ubicadas fuera de la ciudad, los depósitos vitrificados dejaron hace tiempo en desuso las viejas tinajas, la descarga de los remolques se hace en un pis-pa, o quizás era demasiado pronto, porque la vendimia acababa de empezar.

A falta de olores, quise apreciar el sabor de estos nuevos tintos, muy diferentes al ligero "aloque" que nos dio fama en la villa y corte, o probar en el aperitivo los jóvenes blancos limpios y afrutados. Desde el profano en la materia que soy tengo la percepción que hace mucho nuestros vinos perdieron el tren de los tiempos y que ahora que elaboramos excelentes caldos, sobra vino a chorros. Quizás fuese premonitorio, pero imaginad láminas y grabados donde aparece un loco Don Quijote destripando pellejos repletos de vino, quizás remanentes de abundantes cosechas. Los jóvenes están a otros olores y otros sabores y cada día merma el consumo de nuestro particular néctar.

Aunque las autoridades locales digan que ya no son el motor de la ciudad, siguen siendo uno de los pilares de la economía, no solo de la ciudad sino de la comarca.

De la concentración a la concertación

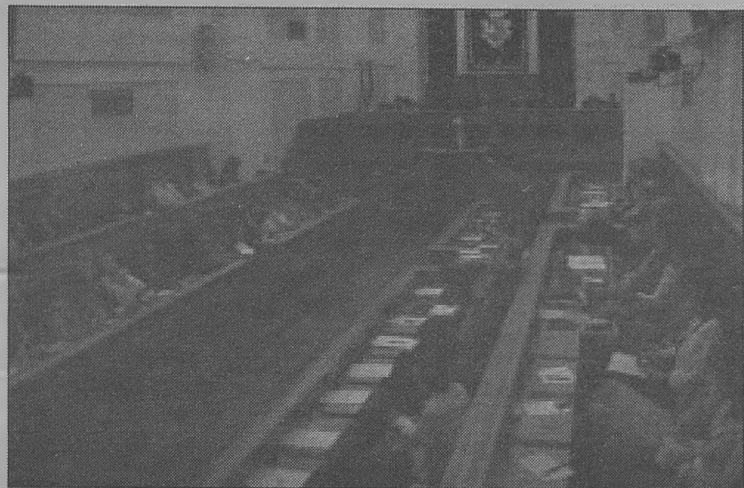

Salón de plenos de las Cortes de Castilla-La Mancha durante la celebración de una sesión ordinaria



María Antonia Pérez, presidenta de la Diputación de Guadalajara

ENVIAR LAS NAVES CONTRA EL ENEMIGO Y ENCONTRARSE CON LOS ELEMENTOS

Y lleva razón doña María Dolores de Cospedal, la reforma de la Ley Electoral no se debe hacer a "conveniencia del gobierno de turno", pero herra cuando asegura que la propuesta de reforma del PSOE "no atiende a ningún criterio objetivo ni técnico", ya que ello debería demostrarlo en la Comisión correspondiente de las Cortes, de cuya sede, al frente de sus 20, se salió para no votar la toma en consideración del ajuste, retoque o reforma que se proponía.

Por todo lo anterior, ha tenido que escuchar del vicepresidente Lamata eso de que es más razonable "discutir las propuestas en la Comisión que hay creada en el Parlamento que en manifestaciones o mediante insultos y descalificaciones".

Así que nos inclinamos por creer

que, en lugar de *echarse al monte*, los populares acaben bajando y desde donde se les paga religiosamente defiendan eso propio de que "se fijen las reglas del juego claras, que se modifique la Ley Electoral con criterios técnicos y objetivos, esté el partido que esté gobernando, y que operen automáticamente, dependiendo de las modificaciones de la población". Dicho todo ello con luz y taquígrafos.

Menos mal que ha acabado instalándose la cordura y los padres *populares* de la región han enviado a sus ediles a que presionen en concentración callejera para que el Grupo Socialista tome en consideración las propuestas que le va a presentar el Grupo Popular para la reforma de la Ley Electoral, que presentará un día de estos.

O algo así para salir del atasco.

LO NUNCA VISTO, NI OIDO

El portavoz del Grupo Popular en la Diputación de Guadalajara, Mario González, nos ha sorprendido con una valoración positiva de los primeros cien días del gobierno que preside la socialista María Antonia Pérez León.

González dice que "lo primero que debemos destacar es el cambio que ha habido en la Diputación en las formas de gobernar", argumentando que "el consenso y la búsqueda de acuerdo han sido las notas predominantes en estos cien días de gobierno" y a reglón seguido ha felicitado a la nueva presidenta "por buscar el consenso entre todos".

Y no sólo eso, un repaso a las actuaciones emprendidas por el nuevo equipo de gobierno provincial, el portavoz popular, ha resaltado "la valentía" de la presidenta. ¡¡Pasmaitos quedamos!!

Este lunes, centenares de ediles del PP castellano-manchego se han concentrado en Toledo para presionar al Gobierno regional al objeto de que desista de llevar a cabo la adaptación de la actual Ley Electoral a la realidad demográfica resultante del aumento de población sufrido en nuestra Comunidad, principalmente en las provincias de Guadalajara y Toledo en las que el 'efecto frontera' ha disparado la población creando una injusta relación entre el número de diputados y electores. Con anterioridad a la protesta de los ediles, los diputados y diputadas del Grupo Popular en las Cortes regionales se ausentaron del pleno en el momento de la votación en el que se tomó en consideración la propuesta socialista de aumentar en uno el número de diputados en las dos provincias mencionadas.

Unos días después, el Tribunal Superior de Justicia de Castilla-La Mancha (TSJCM), atendiendo un recurso presentado por Izquierda Unida (IU) antes de las elecciones de mayo del presente año, emitía un auto por el que acordaba elevar al Tribunal Constitucional (TC) una cuestión de constitucionalidad al no considerar "razonable y justificado" que una provincia como Cuenca tenga asignados más diputados que Guadalajara pese al mayor número de votantes de la última, argumento que repite con Toledo en relación a Ciudad Real.

Los dos hechos (la protesta parlamentaria y el auto del TSJCM), han debido aconsejar a la dirección regional de los 'populares' a no forzar la intensidad de la protesta con la presencia de su dirección regional y la representación parlamentaria en la concentración para que sea posible presentar en la correspondiente Comisión una propuesta alternativa para consensuar la reforma o al menos guardar las formas parlamentarias después de la publicación del auto, ya que sería difícilmente entendible por parte de los ciudadanos que el PP, después de 'vender' como exitosa la representación parlamentaria conseguida en las urnas, decidiera no hacer uso de esa fuerza en el lugar en el que han decidido los ciudadanos que la utilicen. Sería difícil de entender por todos los demócratas que de la concentración no pasaran a la concertación.

Naturalmente, siempre y cuando no medien estrategias electoralistas dictadas desde Madrid para 'calentar' la precampaña de las elecciones generales Marzo próximo.

"Mas parece que vuestra merced me ralla que no que me regala la mano; no la tratéis tan mal, pues ella no tiene culpa del mal que mi voluntad os hace, ni es bien que en tan poca parte vengueis el todo de vuestro enojo. Mirad que quien quiere bien no se venga tan mal".



TOMÁS MAÑAS (*)

LA ENCUESTA

División sobre el anuncio del Gobierno central de un Plan de Salud Bucodental gratuito para niños de entre 7 y 15 años

Por medio de nuestra edición digital en la dirección www.cuadernosmanchegos.com, hemos preguntado a nuestros lectores si valoran

Con una participación total de 208 internautas, un total de 104, es decir, justo el 50 por ciento de los participantes en la encuesta, consideran positivo el anuncio;

de forma positiva el Plan de Salud Bucodental para niños de entre 7 y 15 años anunciado por el Gobierno de Rodríguez Zapatero.

mientras que los otros 104 internautas se han valorado de forma negativa el anuncio realizado los pasados días por el Ejecutivo central.



EL PUNTO

La conmemoración, el 1 de octubre, del Día Internacional de las Personas Mayores es una ocasión que se brinda a toda la sociedad para agradecer a este colectivo, que en Castilla-La Mancha son más de 360.000 personas, toda una vida de esfuerzo, trabajo y sacrificio gracias al cual hoy podemos disfrutar de una región y una España más moderna, desarrollada y solidaria.

Pero además, este Día Internacional debe servir también como jornada de reflexión sobre el papel que asignamos a las personas mayores en nuestra sociedad. Sobre la necesidad de seguir ofreciéndoles la oportunidad de participar de una manera activa en el desarrollo social, así como de darles el valor que sus opiniones y su experiencia merecen.

Las sociedades modernas, al contrario que aquellas más tradicionales, tienden a apartar a las personas mayores, dejándoles como simples receptores de atenciones y prestaciones, sin tener en cuenta su opinión o su experiencia.

Creo sinceramente que no podemos desperdiciar el inmenso tesoro que supone poder contar las vivencias y recuerdos de unas personas, que han protagonizado el mayor cambio que ha sufrido nuestro país en toda su historia. Unas personas que vieron en su niñez el devenir de los primeros automóviles, y que ahora son testi-

Día Internacional de las Personas Mayores

gos y en muchas ocasiones participantes activos, de las llamadas autopistas de la información.

Por eso, desde el Gobierno de Castilla-La Mancha pretendemos que todas estas personas, que todo el colectivo de mayores de nuestra región, puedan disfrutar de una vejez donde su voz sea tenida en cuenta, donde sean ellos los que decidan qué quieren hacer y a dónde quieren dirigir sus inquietudes.

Los programas de Envejecimiento Activo que lleva a cabo la Consejería de Bienestar Social se fundamentan en las peticiones y demandas de este colectivo que, cada vez más, se encuentra interesado en conocer a fondo el mundo que les rodea y, muy especialmente, las nuevas tecnologías.

Unas nuevas tecnologías que están sirviendo de cauce de expresión para muchas personas mayores que participan o han participado en cursos de iniciación a la informática e Internet. De hecho, las aulas de ordenadores se están multiplicando en los centros de mayo-

res, debido a la gran demanda que existe por parte estos usuarios.

Todo ello, sin olvidarnos de la atención especializada que se ofrece a las personas mayores en residencias, centros de estancias diurnas y viviendas tuteladas, además de en programas específicos como las estancias temporales, la Teleasistencia o la ayuda a domicilio, con el fin de que puedan disponer de los mejores cuidados cuando ya no puedan valerse por sí mismos.

Una serie de medidas y actuaciones que hacen que Castilla-La Mancha se encuentre en los primeros puestos de cobertura a personas mayores de España, y que ha supuesto que la puesta en marcha de la Ley de Atención a la Dependencia se esté realizando de una manera ejemplar, tal y como reconoce la propia Secretaría de Estado de Asuntos Sociales.

En definitiva, las personas mayores han sido, son y seguirán siendo un objetivo primordial en la actuación del Gobierno de José María Barreda, pues lo mínimo que una sociedad avanzada y solidaria puede hacer por aquellos que le preceden es garantizarles la tranquilidad, la dignidad y el puesto en la sociedad que se han ganado por derecho propio.

(*) Consejero de Bienestar Social.

POLITICA

María Luisa Araújo entregó el anteproyecto de Ley de Presupuestos al presidente de las Cortes

En 2008 se invertirán cada día más de 7 millones de euros en servicios sanitarios y más de 2 millones en bienestar social

La vicepresidenta segunda y consejera de Economía y Hacienda, María Luisa Araújo, ha entregado al presidente de las Cortes de Castilla-La Mancha, Francisco Pardo, el anteproyecto de Ley de Presupuestos Generales de la Junta de Comunidades de Castilla-La Mancha 2008. Se trata de unos presupuestos que ascienden a 8.900 millones de euros que se caracterizan por ser expansivos, equilibrados y permitirán cumplir los compromisos adquiridos por el presidente José María Barreda, basados en el sostenimiento de la economía, el desarrollo sostenible, la sociedad del bienestar y del conocimiento.

En 2008, el sector público regional, la Junta y sus organismos autónomos, gestionará 8.900 millones de euros. El Presupuesto de gastos consolidado para el conjunto de la Administración crece en un 8,9% respecto del ejercicio anterior. "Esto significa que, en términos absolutos, contaremos con 740 millones de euros adicionales para financiar la sanidad, la educación y los servicios sociales", explicó la vicepresidenta segunda, que también hizo hincapié en que los mayores incrementos en términos absolutos corresponden a sanidad, 230 millones de euros de incremento, educación, 203 millones de aumento, y bienestar social, 107 millones.

Araújo manifestó que el Presupuesto para 2008 es consecuencia del balance de estos últimos años en nuestra región, resaltando que somos la segunda Comunidad Autónoma en crecimiento de la población y de la economía en el último año.

En el 2008 se consigue de nuevo incrementar los capítulos dedicados a inversión en 152 millones de euros, lo que supone que la inversión de la Junta de Comunidades aumenta su peso en la economía regional. A ello hay que añadir las inversiones de las empresas públicas de la región por un montante de 748 millones de euros.

Este presupuesto incorpora ya la reforma del Impuesto sobre Sucesiones y Donaciones lleva-



Cada castellano-mancheño recibirá 214 euros más que un madrileño y 142 más que un catalán de los PGE

El coordinador del grupo de parlamentarios nacionales del PSOE de Castilla-La Mancha, Alejandro Alonso, ha resaltado que cada castellano-mancheño recibirá del Estado, según lo recogido en el Anteproyecto de Ley de Presupuestos Generales del Estado para 2008, 214 euros más que un habitante de Madrid y 142 más que un catalán.

En rueda de prensa para informar de la inversión del Ejecutivo central en la Comunidad Autónoma para el año próximo, Alonso aseveró que las cifras son positivas tanto en volumen como en calidad, ya que esta región recibirá "solidaridad" del resto de España en forma de inversión.

Detalló que de los 1.275,811 millones de euros que el Gobierno destinará a la región, la mayor parte proceden de los ministerios de Fomento con 338 millones de euros; y de Medio Ambiente, que dotará a la región con más de 303 millones de euros.

Además, la Comunidad Autónoma recibirá 34 millones del Ministe-



rio de Cultura, 13 millones de euros del Ministerio de Interior, casi 12 millones del Ministerio de Economía y Hacienda y 8.516.160 euros procedentes del Ministerio de Justicia.

Entre las inversiones más destacadas en materia de Fomento, figuran todos los tramos de la A-40, en las provincias de Toledo y Cuenca, varios de la A-4, en la provincia de Ciudad Real, y la A-43, en las provincias de Ciudad Real y Albacete, así como otras en variantes de las distintas provincias. Junto a ellas se incluyen las de la alta velocidad Madrid-Alcázar, Madrid-Talavera-Badajoz y Madrid-Levante, además de la ampliación de talleres de La Sagra, en Toledo.

En materia de Medio Ambiente se incluyen los 245 millones de euros destinados al Plan

Especial del Alto Guadiana, los 72 millones para la restauración y la Red Natura 2000 en el Alto Guadiana, los 207 para el abastecimiento desde el acueducto Tajo-Segura a la Llanura manchega y distintas inversiones para abastecimiento, saneamiento y depuración en todas las provincias.

Por otra parte, el coordinador del grupo de parlamentarios nacionales del PSOE de Castilla-La Mancha habló del gasto social del Estado en la Comunidad Autónoma, especialmente en materia de pensiones mínimas, y del que se beneficiarán un total de 177.545 personas en la región.

Así, explicó que los pensionistas con cónyuges a cargo, unos 31.909, percibirán 645,46 euros, un 6,5 por ciento más; los jubilados sin cónyuge a cargo, unos 25.836 tendrán una pensión de 517,89 euros, un 5 por ciento más, mientras que las pensiones de viudedad, que tienen 50.441 castellano-mancheños, cobrarán 603,23 euros, un 22,30 por ciento más.

da a cabo por la Junta de Comunidades en el ejercicio de su capacidad normativa en materia tributaria. Estas medidas permitirán a unos 60.000 contribuyentes un ahorro fiscal cercano a los 50 millones de euros.

Así el Presupuesto de la Consejería de Ordenación del Territorio y Vivienda crece un 11%. Se dedican a nuevas carreteras 140 millones de euros a través de la Consejería y 40 más a través de la Sociedad de Carreteras de Castilla-La Mancha. Las autovías regionales cuentan con una dotación de 58 millones de euros.

Sin embargo, tan importante como la creación de nuevas infraestructuras es el mantenimiento de las existentes. El presupuesto para mejora de nuestras carreteras crece un 30%. 17 millones de euros adicionales para la puesta en marcha un Plan Extraordinario de Conservación.

La prioridad de las políticas de seguridad y salud laboral también tendrán partida presupuestaria en la Consejería de Trabajo y Empleo que crece un 18,8%.

En Educación también se alcanzan cifras significativas, y la Consejería de Educación y Ciencia gestionará el próximo curso un presupuesto de 1.925 millones de euros, es decir, casi 2.000 millones de euros en inversión de futuro y un crecimiento del 12% respecta al 2007.

A ello hay que añadir inversiones desde nuestras empresas públicas por valor de 55 millones de euros.

El Bienestar Social y la Sanidad también son áreas prioritarias por lo que la Consejería de Bienestar Social tendrá un incremento del 17%. "Son 740 millones de euros los que se dedicarán a estos servicios es decir, más de 2 millones de euros al día", indicó Araújo, que también destacó el presupuesto dedicado a Sanidad, que ascenderá a 2.580 millones de euros, con un aumento del 9,7%. "En 2008, cada día se invertirán más de 7 millones de euros en servicios sanitarios".

"En definitiva, este proyecto de Presupuestos es una respuesta a las necesidades del territorio sobre el que se van a ejecutar, una respuesta a las aspiraciones de una sociedad, una garantía de igualdad para sus ciudadanos y un compromiso de coherencia con un proyecto político", concluyó Araújo.

La Junta estudia recurrir el último trasvase



El Gobierno de Castilla-La Mancha ha dado instrucciones a sus servicios jurídicos para determinar si existen bases para recurrir el trasvase de 69 hectómetros cúbicos del Tajo al Segura, aprobado por el Consejo de Ministros, decisión que esta región cree que "no ha sido acertada" sino "imprudente".

Así lo avanzó, en rueda de prensa, el consejero de Ordenación del Territorio y Vivienda, Julián Sánchez Pingarrón, quien destacó la "falta de oportunidad e idoneidad" del momento que se ha elegido para llevar a cabo este trasvase -del que 31,4 hectómetros serán para regadío y 37,6 para abastecimiento a poblaciones- que, a juicio del Gobierno de Castilla-La Mancha, "no está motivado por una necesidad urgente".

En su opinión, ni se ha valorado la disponibilidad de recursos, ni la situación de los embalses de cabecera, que presentan 353 hectómetros cúbicos, lo que supone sólo un 14 por ciento de la capacidad total de los mismos, 200 hectómetros por debajo de las reservas medias.

Además, considera "imprudente" el trasvase, sobre todo "cuando casi la mitad de los recursos que se van a trasvasar no son para un uso prioritario, que es el regadío, y se pone en riesgo la disponibilidad de estos recursos para abastecimiento a poblaciones si sigue la situación de sequía". En este sentido, recordó que no existe "ningún riesgo" para la supervivencia de los cultivos leñosos en la cuenca del Segura, y menos con las últimas lluvias.

Sánchez Pingarrón recordó que el trasvase Tajo-Segura es una hipoteca "con fecha de vencimiento en 2015", tal y como refleja el Estatuto de Castilla-La Mancha, e instó, en nombre del Ejecutivo autonómico, a las administraciones públicas para que impulsen infraestructuras como plantas salinizadoras para asegurar abastecimiento autónomo a estas regiones.

Valverde afirma en las Cortes que Castilla-La Mancha es la Comunidad Autónoma en la que más ha crecido la tasa de titulación

Educación y extranjería desde dos puntos de vista opuestos

El Grupo Parlamentario Socialista, durante un debate general solicitado por los populares, entorno el asentamiento de ciudadanos rumanos que tuvo lugar este verano en La Herrera (Albacete), pidió al PP que no confunda los asentamientos de inmigrantes con la Ley de Extranjería, ya que los ciudada-

nos rumanos pertenecen a la Unión Europea y no se les puede aplicar esa normativa. El viceportavoz del PP Marcial Marín, que defendió la moción, argumentó que lo sucedido en esta localidad es "un tema serio" que debe hacer reflexionar a todos.

En el segundo punto, relativo al ini-

cio del curso escolar 2007-08, con los votos en contra del PP, las Cortes instaron al Gobierno regional a que desarrolle las medidas contenidas en el Acuerdo regional por la Convivencia en los centros escolares.

En su intervención, el consejero José Valverde, se refirió a la asignatu-

ra Educación para la Ciudadanía, en referencia a declaraciones de María Dolores de Cospedal, sentenció que como "el PP como ya no gobierna en España se permite llamar fascistas a los 22 países que han imparten esta asignatura. Quizá si tuviéramos educación para ciudadanía no diría esas cosas".

En su intervención sobre los asentamientos en La Herrera, el viceportavoz del Grupo Popular Marcial Marín argumentó que lo sucedido en esta localidad albaceteña durante el verano es "un tema serio" que debe hacer reflexionar a todos y en el que no vale decir que se ha hecho una utilización demagógica, ya que "la inmigración una de las tres primeras preocupaciones de los españoles, según el CIS".

Marín también criticó las "respuestas tibias" que las administraciones hicieron respeto al asentamiento, acusándolas de dejar a los alcaldes "indefensos o abandonados".

El diputado del PP, quien consideró que los agricultores "bastante tienen con la OCM, el precio de la uva y la ley contra el vino de Rodríguez Zapatero", pidió la reforma de la Ley de Extranjería, el fortalecimiento de los controles fronterizos, medidas de coordinación con el Estado y la Unión Europea, campañas de sensibilización, un protocolo de estrategia y la puesta en marcha de un organismo multidepartamental para coordinar, además de ayudas económicas.

CIUDADANOS DE LA UNIÓN EUROPEA

Por su parte, la parlamentaria del Grupo Socialista Mercedes Giner contestó a Marín acusando a su partido de preocuparse solamente del "rendimiento electoral" que puedan hacer a través de la utilización de temas como este donde la mejor forma de atajar los problemas es "yendo todos juntos".

Giner, quien recordó al PP que el asentamiento de La Herrera fue realizado por ciudadanos rumanos de la Unión Europea "a los que no se les puede aplicar la Ley de Extranjería", explicó que en total se identificaron a 387 trabajadores sin permiso, se levantaron 37 actas de inspección, y se detuvo a 18 personas por prácticas irregulares.

Previamente al debate, el consejero de Medio Ambiente y Desarrollo Rural José Luis Martínez Guijarro, señaló que este es un tema complicado en el que hay que hablar con "absoluta prudencia", convencido de que la "utilización demagógica de la inmigración

nunca trae buenas consecuencias".

Martínez Guijarro, quien aseveró que el alcalde de La Herrera "no estuvo en ningún momento abandonado", señaló que funcionarios de Protección Ciudadana elaboraron un informe de riesgos por ahogamiento, salud pública e incendios forestales en la zona,

donde se incrementó la vigilancia y se llevaron a cabo diversas actuaciones relativas a los residuos y el uso del agua del trasvase Tajo-Segura, concluyendo que no existía riesgo de salud pública.

El consejero aseveró que, según información de la Delegación del Gobierno, el Ayuntamiento de La Herrera no había realizado nin-

guna demanda para que intervinieran los servicios sociales, ni existía solicitud de repatriación, ni tampoco llegó a intervenir en el caso Cruz Roja, por lo que la Junta, según el consejero, hizo "todas las actuaciones en las que tenemos competencias".

El debate de este punto se cerró con la aprobación de una re-

solución del PSOE, con los votos en contra del PP, en la que se insta al Gobierno regional a seguir colaborando con los agricultores para que las contrataciones de trabajadores agrícolas discurran por los cauces de la legalidad vigente, y para que se continúe promoviendo la colaboración y el diálogo social en torno a este asunto.

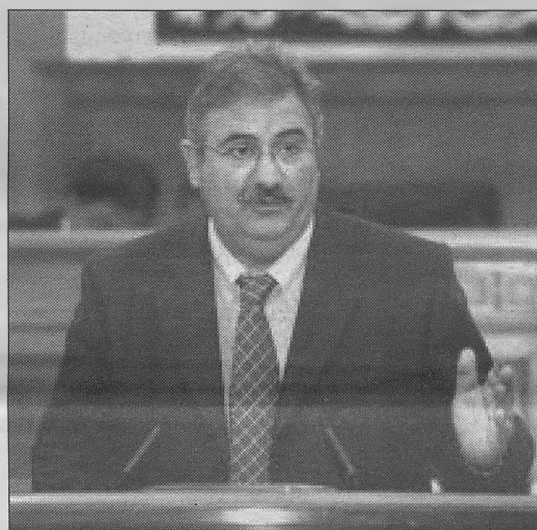

VALVERDE EN REFERENCIA A LA POSTURA DEL PP CON RESPECTO A 'EDUCACIÓN PARA LA CIUDADANÍA'

"El PP como ya no gobierna en España se permite llamar fascistas a los 22 países que imparten esta asignatura. Quizá si tuviéramos educación para ciudadanía no diría esas cosas"

En el mismo pleno, con los votos en contra del PP, las Cortes instaron al Gobierno regional a que desarrolle las medidas contenidas en el Acuerdo regional por la Convivencia en los centros escolares, reconociendo la participación en la elaboración del proyecto de Decreto de la Convivencia Escolar, así como el incremento del número de profesores, y la reducción del ratio alumno/profesor, que contribuye a mejorar la calidad de la atención educativa.

Las Cortes instaron asimismo al Gobierno regional a que persista en las medidas puestas en marcha para seguir incrementando las tasas de titulación y universalizar el éxito escolar del alumnado.

PRÓXIMA APROBACIÓN DEL DECRETO DE CONVIVENCIA ESCOLAR

El consejero de Educación y Ciencia, José Valverde, afirmó que en este curso arrancarán las principales medidas del Acuerdo por la Convivencia, anunció que el Consejo de Gobierno aprobará en los próximos días el Decreto de la Convivencia Escolar, que agilizará los procedimientos para la resolución de conflictos y reforzará la autoridad del profesorado en el aula y las competencias de los

equipos directivos.

Ente las medidas contempladas en el Decreto, Valverde indicó que en 50 centros de la región se impondrá la realización de tareas fuera del aula a aquellos alumnos que con sus conductas alteren el normal desarrollo de las clases; y que se pondrán en marcha equipos de asesoramiento, y, en colaboración con el Gobierno central, comenzará a funcionar el Plan Director para la convivencia y mejora de la seguridad escolar.

El titular de Educación y Ciencia, que subrayó que el curso escolar 2007-2008 ha comenzado con normalidad y en las fechas previstas, recordó el compromiso del presidente regional, José María Barreda de destinar a la Educación el 6 por ciento del PIB regional a lo largo de esta legislatura.

Valverde dijo que el sistema educativo en la Comunidad sigue creciendo este curso, con 7.875 alumnos y alumnas más que el curso anterior y 1.060 docentes más, cifras que permiten reducir el ratio media alumno-profesor, que se sitúa ya en 10,59 alumnos por cada profesor.

GARANTIZAR LA PAZ EN LAS AULAS

Por su parte, la responsable de

Educación del Grupo Parlamentario Popular, María Jesús Bonilla, acusó al Gobierno regional de no haber puesto en marcha el Observatorio contra la violencia escolar anunciado en la pasada legislatura, y criticó que el titular regional de Educación asegure que la tasa de violencia en la región son normales, cuando "no conocemos esos datos". Alertó de que los profesores se sienten "desprotegidos", de que existe un alto índice de interinidad entre el colectivo, y confió en la pronta puesta en marcha de las medidas anunciadas, en que estas estén bien articuladas, y en que "no sean nuevos planes que vendemos a la prensa".

EL DISCURSO DE TODOS LOS AÑOS

Por su parte, el portavoz de Educación y Cultura del Grupo Socialista, Antonio Marco, acusó al PP de hacer el mismo discurso de todos los años, "porque hicieron una fotografía estática en blanco y negro" que no han modificado "para dañar al Gobierno de forma partidista. Pero el mundo se mueve y Castilla-La Mancha avanza", dijo Marco, quien añadió que los datos del consejero desmienten esa imagen.

BARRACONES PARA EVITAR EL HACINAMIENTO

En su turno de réplica, el consejero explicó que para evitar el hacinamiento se instalan aulas prefabricadas, acusando al partido de la oposición de estar "dando una impresión falsa de una realidad que no existe, porque les sienta mal sentirse orgullosos de que hagamos las cosas bien".

Respecto al fracaso escolar, aseguró que reducirlo en medio punto no es una "cosa baladí", ni se hace de un año a otro, y "quien pida que se eliminen problemas de un año para otro no conoce la educación, y de que aquellos polvos, estos lodos".

Valverde, que dijo estar encantado de que "al PP le duela el fracaso escolar", añadió que "ojalá les hubiera dolido siempre y hubiéramos estado en otras cotas".

Con respecto a Educación para la Ciudadanía, que no se impartirá en la región hasta el próximo curso, y en referencia a unas declaraciones de María Dolores de Cospedal, sentenció que como "el PP ya no gobierna en España se permite llamar fascistas a los 22 países que imparten Educación para la Ciudadanía. Quizá si tuviéramos educación para ciudadanía no diría esas cosas".

El Grupo Popular abandonó el pleno de la Cámara regional y parte de sus regidores se concentraron en la calle

El PP lleva a la calle el debate electoral que el PSOE ha planteado en las Cortes regionales

Alcaldes y portavoces municipales del PP de Castilla-La Mancha se concentraron el lunes 8 de octubre, en la Plaza de Zocodover de Toledo para exigir al PSOE y al presidente regional, José María Barreda, que abandone su propuesta "intransigente y unilateral" de reformar la Ley Electoral de Castilla-La Mancha y "coja la mano tendida de la negociación y el consenso". A la concentración no asistió la presidenta regional del PP, María Dolores de Cospedal, ni buena parte de la dirección regional.

En el pleno en el que las Cortes regionales tomaron en consideración el inicio de los trabajos para llevar a cabo la reforma, Barreda contestó al PP que la propuesta es susceptible de ser discutida para ver qué es conveniente y qué no, acusando a los 'populares' de ser ellos "los que niegan la oportunidad de la discusión". Es más, el presidente regional se mostró convencido de que había "posibilidad para el entendimiento", pero advirtiendo que, en todo caso, no iba a aceptar "bloqueos" porque "no estoy dispuesto a que sistemáticamente hagan obstrucción y se nieguen a todo".

Barreda también se refirió al retraso del debate del Estatuto de Autonomía, que los dos grupos políticos en el Congreso de los Diputados (PP y PSOE) han decidido no iniciar el trámite parlamentario al objeto de que no decaiga y pueda ser retomado en el inicio de la próxima Legislatura, reprochando a los diputados del PP que no coincidan con la postura que ha tomado su dirección de Madrid.

De la misma forma, el presidente les recordó que si no hubieran paralizado el acuerdo que, sobre el Estatuto de Autonomía, se alcanzó con el anterior presidente regional, José Manuel Molina, hace un año que hubiera entrado en el Congreso de los Diputados y ya estaría en vigor. En tal sentido, Barreda sentenció que ha sido la inestabilidad del PP regional la causante del retraso por lo que les pidió "seriedad" y el "abandono de la demagogia".

Previamente había tomado la palabra la presidenta regional del PP, María Dolores de Cospedal, quien insistió en que la modificación de la Ley Electoral debería haber sido objeto de análisis, debate y consenso y no una "imposición" del PSOE y de un presidente "que hace caso omiso de las más elementales reglas del juego democrático y además está incumpliendo su palabra".

De Cospedal se preguntó si la reforma que quieren llevar a cabo los socialistas es por inseguridad, por miedo a perder las próximas

Esta reacción es la segunda respuesta al intento socialista de adaptar el crecimiento demográfico de las provincias de Guadalajara y Toledo al número de diputados, cuya toma en consideración tuvo lugar en el último pleno de la Cámara regional en el que el presidente de Castilla-La Mancha, José María Barreda, defendió la reforma apuntando que es la "seguridad" que da la mayoría parlamentaria la que le da tranquilidad en torno a este asunto, a pesar de la "ligereza pasmosa y peligrosa" con la que el PP habla

ahora de este asunto que, como recordó, fue un compromiso suyo, defendido durante la campaña electoral.

Unos días después, la sección segunda de la Sala de lo Contencioso-administrativo del Tribunal Superior de Justicia de Castilla-La Mancha (TSJCM) emitía un auto por el que acordaba elevar al Tribunal Constitucional una cuestión de constitucionalidad sobre el artículo 16.2 de la Ley Electoral de Castilla-La Mancha, que fue recurrida por IU.



elecciones o porque Barreda "está preparando el camino a su sucesor", y alertó de que si no se acepta su propuesta de crear una ponencia para hacer un Proyecto de Ley conjunto, "además de una grave irresponsabilidad" se estará enfrentando a las cinco provincias.

Las acusaciones de De Cospedal, sirvieron a Barreda para asirse al recurso de "donde las dan las toman", espetando lo siguiente: "Señora De Cospedal, para que queden las cosas meridianamente claras, en su intervención se ha referido reiteradamente a mí llamándome mentiroso, pues le voy a decir que de una persona que está asentada en la mentira, y que yo he demostrado que ha mentido en temas tan importantes como lo de Eurocopter (en referencia a su actuación cuando era consejera de Obras Públicas en la Comunidad de Madrid en contra de la instalación de Eurocopter en Albacete, posteriormente negada), no estoy dispuesto a aceptar ni en mi nombre ni en lo que represento, como secretario de los socialistas de Castilla-La Mancha y como presidente de la región, ese tipo de imputaciones impunemente".

PROPUESTA RAZONABLE

El debate de este punto lo inició el portavoz del Grupo Parlamentario Socialista, Santiago Moreno, que con la propuesta se ofrece una oportunidad de corregir el "desaguisado actual", que además es "razonable, sensata, ajustada al principio básico de proporcionalidad", y que "de ninguna manera vulnera los acuerdos alcanzados en torno al Estatuto", por lo que "el acuerdo suscrito se mantiene en su integridad".

La portavoz del Grupo Parla-

"participar limpiamente en unas elecciones democráticas".

La Proposición de Ley socialista deja el reparto de los 49 diputados regionales en 10 para Albacete, 11 para Ciudad Real, 8 para Cuenca, otros 8 para Guadalajara y 12 para Toledo (estas dos últimas provincias con un diputado más que en la actualidad), y se produjo con los votos en solitario del PSOE, ya que el PP decidió abandonar el salón de plenos en el último momento, hecho que el presidente regional -ya con los diputados fuera del salón- pidió que constase en el diario de sesiones.

EL TSJCM ELEVA AL CONSTITUCIONAL EL ARTÍCULO 16.2 DE LA LEY ELECTORAL

Unos días después, la sección segunda de la Sala de lo Contencioso-administrativo del Tribunal Superior de Justicia de Castilla-La Mancha (TSJCM) emitía un auto por el que acordaba elevar al Tribunal Constitucional (TC) una cuestión de constitucionalidad sobre el artículo 16.2 de la Ley Electoral de Castilla-La Mancha que nos ocupa, que fue recurrida por IU, por posible vulneración del ar-

tículo 152.1 en relación con los artículos 23.2 y 14 de la Constitución española.

El Alto Tribunal castellano-manchego no considera "razonable y justificado" que una provincia como Cuenca tenga asignados más diputados que otra, Guadalajara, cuando esta última tiene acreditado de forma objetiva más población de derecho y más censo de electores.

En este sentido, el auto concluye que la limitación al principio de proporcionalidad "no es razonable" y "carece de justificación" por lo que "entendemos que existe una duda razonable sobre su constitucionalidad que justifica el planteamiento de la cuestión de inconstitucionalidad".

En concreto, el recurso impugnaba el decreto de abril de 2007 del presidente de la Junta por el que se establecía el número de diputados a elegir por cada circunscripción electoral, fijada en 10 diputados para Albacete, 11 diputados para Ciudad Real, 8 diputados para Cuenca, 7 diputados para Guadalajara y 11 diputados para Toledo, considerando que esta distribución de escaños pasa "de un sistema flexible a otro rígido" en el que aunque la distribución de diputados es proporcional en función de la población existente en 1998.

Según las cifras del censo alejadas, a 1 de enero de 2006, la provincia de Guadalajara tenía una población de derecho de 213.505 habitantes, y el de electores de 168.039; la provincia de Cuenca, de 208.616 y 165.873 respectivamente; Toledo, 615.618 habitantes y 483.575 electores, y Ciudad Real, 506.864 y 397.453 también respectivamente.

Tanto la propia Junta como el Ministerio Fiscal comparten el argumento de la falta de razonabilidad o de "justicia" respecto de la asignación de diputados a Cuenca con respecto a Guadalajara, así como a Toledo con Ciudad Real, ya que la distribución de diputados está hecha con respecto al censo existente en el año 1998, que es lo que defendió el Grupo Socialista en este pleno.

Tanto la propia Junta como el Ministerio Fiscal comparten el argumento de la falta de razonabilidad o de "justicia" respecto de la asignación de diputados a Cuenca con respecto a Guadalajara, así como de Toledo con Ciudad Real

mentario Popular, Ana Guarinos, argumentó que la propuesta no refleja criterios de territorialidad ni de justicia democrática sino un intento del PSOE de "mantenerse en el poder a toda costa, engañando vilmente a los ciudadanos". Además, acusó a los socialistas de estar "faltando a su responsabilidad, su palabra y sus compromisos" y les recriminó que no sepan

Lamata destaca el compromiso del Gobierno de construir 50.000 viviendas en la Legislatura

El vicepresidente primero y portavoz del Ejecutivo autonómico ha valorado como "muy positivas" las medidas anunciadas el martes por el presidente del Gobierno de España, José Luis Rodríguez Zapatero, dentro del Plan Nacional de Vivienda, que considera "complementario y coherente con la política que el Gobierno de Castilla-La Mancha y el presidente Barreda está impulsando" y que se basa en la construcción de 50.000 viviendas en la presente Legislatura, siendo 30.000 para los jóvenes.

El vicepresidente primero y portavoz del Gobierno regional, Fernando Lamata, ha asegurado que la toma en consideración del anteproyecto de Ley de creación de la Empresa Pública Gestión de Suelo de Castilla-La Mancha, es "el primer paso en la dirección del compromiso anunciado por el presidente Barreda con el objetivo de garantizar el derecho a una vivienda a los jóvenes para que, en el plazo de un año desde que se inscriban en el registro, tengan acceso a esa vivienda".

La Ley garantizará que si ese compromiso no se cumple, el Gobierno regional ayudará a los ciudadanos que lo demanden en la compra o alquiler de una vivienda de renta libre por un importe similar al que le supondría una de Protección Oficial.

Lamata explicó que en este proceso el primer paso es la crea-



El Gobierno regional prevé la construcción, en esta legislatura, de 50.000 viviendas de protección oficial, de las que 30.000 estarán destinadas para jóvenes.

Una de las regiones con mayor cumplimiento del Plan Estatal de Vivienda

Castilla-La Mancha es una de las Comunidades Autónomas con mayor grado de cumplimiento de las medidas incluidas en el Plan Estatal de Vivienda 2005-2008, según se puso de manifiesto en la Conferencia Sectorial de Vivienda, en la que participó el consejero de Ordenación del Territorio y Vivienda, Julián Sánchez Pingarrón.

Hasta ahora, 18.000 familias de la región se han beneficiado de las actuaciones para promover un mejor acceso a la vivienda, acogidas al citado plan. El consejero de Ordenación del Territorio y Vivienda ha destacado que los datos demuestran que "en Castilla-La Mancha existe un compromiso claro de hacer efectivo el derecho constitucional a una vivienda digna y los resultados ya se están apreciando".

En la Conferencia, el Ministerio pidió colaboración a las comunidades autónomas para estudiar medidas de impulso al mercado del alquiler, entre las que se barajan incentivos fiscales, mayores garantías para propietarios e inquilinos o creación de un parque público de viviendas en alquiler.

En este tema, el consejero de Ordenación del Territorio y Vivienda planteó la necesidad de incorporar al sector empresarial al mercado del alquiler de viviendas, con el objetivo de profesionalizarlo y hacerlo más atractivo.

En la Conferencia Sectorial, la ministra de Vivienda, Carme Chacón, se refirió a las medidas en materia de violencia de género, entre las que se incluyen acciones para facilitar el acceso a la vivienda de las víctimas de malos tratos.

ción de esta empresa y el segundo será la construcción de 50.000 Viviendas de Protección Oficial, de las que 30.000 estarán destinadas para jóvenes, y que estarán construidas a lo largo de esta legislatura, mientras que ya se trabaja en el borrador de la futura Ley de Garantías de Acceso a una Vivienda.

La Empresa Pública "Gestión de Suelo de Castilla-La Mancha, S.A." adquirirá suelo y gestionará el que es propiedad de la Junta para desarrollar patrimonio inmobiliario destinado a la venta y alquiler, sin descartar las viviendas en régimen de alquiler con opción a compra. Además, este organismo se encargará del planeamiento urbanístico, el asesoramiento y la colaboración con los ayuntamientos para promover y gestionar ese suelo.

El vicepresidente primero y portavoz del Ejecutivo autonómico también se refirió a las medidas anunciadas por el presidente del Gobierno, José Luis Rodríguez Zapatero, dentro del Plan Nacional de Vivienda, señalando que ambas propuestas son complementarias, ya que el Plan anunciado por el Gobierno central "es compatible y es coherente con la política que el Gobierno de Castilla-La Mancha y el presidente José María Barreda está impulsando".

Añadió que las medidas anunciadas por el Gobierno central "vienen a ofrecer una línea de ayudas a los alquileres para jóvenes muy interesante" y que también responde a los compromisos que tenía el presidente del Gobierno de España, José Luis Rodríguez Zapatero.

El Gobierno impugna la última venta de derechos de agua

El Consejo de Gobierno de Castilla-La Mancha ha aprobado impugnar la última venta de derechos de agua, autorizada el pasado 11 de julio por el Ministerio de Medio Ambiente, de la Comunidad de Regantes del Canal de las Aves, en Aranjuez (Madrid), a los regantes murcianos. Se trata del tercer recurso de estas características que interpone el Gobierno de Castilla-La Mancha y uno de los principales motivos del mismo es que esta cesión no se ha sometido a evaluación de impacto ambiental, un trámite establecido en la Ley de Evaluación Ambiental de Castilla-La Mancha que debe ser cumplido para autorizar las cesiones de recursos hídricos.

Desde el Gobierno regional también se considera que se ha superado el límite de 110 hectómetros cúbicos para abastecimiento, medidos en destino, que fija la Ley de regulación del régimen económico de la explotación del acueducto Tajo-Segura.

Por otra parte, a propuesta de la Consejería de Industria y Sociedad de la Información, se ha aprobado un acuerdo por el que se convoca concurso público para la adjudicación de las concesiones del servicio público de radiodifusión sonora en ondas métricas con modulación de frecuencia de carácter comercial en las demarcaciones establecidas y se aprueba el pliego de cláusulas administrativas particulares y de prescripciones técnicas.

El Ejecutivo regional también aprobó un acuerdo a instancias de la Consejería de Cultura por el que se declara Bien de Interés Cultural, con categoría de Monumento, el inmueble correspondiente a la "Puerta del Vado", en Toledo.

A propuesta de la Consejería de Sanidad se ha autorizado un gasto superior a los 2,8 millones de euros para la contratación de las obras de construcción del Centro de Salud de Seseña.

Por otra parte, a iniciativa de la Vicepresidencia segunda y Consejería de Economía y Hacienda, se ha aprobado el Decreto por el que se nombra a María José Tomás Ferrer-San Juan, a Carlos Jiménez Morante y a Cristina Medina Cano como consejeros del Consejo Económico y Social, en sustitución de Damián Gómez Alfaro, Marciano Curto Estudero y José Manuel López Hernández.

A propuesta de la Consejería de Justicia y Protección Ciudadana, el Decreto por el que se nombra a Pascual Martínez Cuesta como director general de Protección Ciudadana, en sustitución de Fernando Talavera Esteso.

La Universidad de Castilla-La Mancha contará con 200 viviendas para arrendamiento destinadas a estudiantes y miembros de la comunidad universitaria, que estarán distribuidas entre los campus de Albacete, Ciudad Real, Cuenca y Toledo.

Esta promoción de viviendas es objeto de un protocolo de colaboración firmado en Getafe por el consejero de Ordenación del Territorio y Vivienda, Julián Sánchez Pingarrón; el rector de la Universidad de Castilla-La Mancha, Ernesto Martínez Ataz; la ministra de Vivienda, Carme Chacón; y la ministra de Educación y Ciencia, Mercedes Cabrerá.

La finalidad del proyecto es ofrecer a los estudiantes viviendas protegidas de alquiler, gestionadas por la propia Universidad, que permitan la residencia habitual y permanente. La utilización de los inmuebles tendrá carácter rotatorio de

200 viviendas en alquiler en los Campus Universitarios



forma que los contratos no puedan exceder de cinco años.

En la promoción se construirán viviendas tipo apartamento con uno y con dos dormitorios, y los edifi-

cios contarán además con espacios comunes que pueden ser utilizados por todos los arrendatarios para usos y servicios. Mediante este protocolo de colaboración, la Junta de

Comunidades llevará a cabo la promoción de estas viviendas, cuya construcción se iniciará en 2008, además de comprometerse a aportar ayudas para mejorar la viabilidad económica del proyecto.

La Universidad de Castilla-La Mancha aportará el suelo, realizará la dirección de la obra y de su ejecución, además de asumir la gestión de las viviendas una vez construidas.

Por su parte, el Ministerio de Vivienda financiará esta promoción como vivienda joven en alquiler de renta básica a 25 años, donde el promotor tendrá posibilidad de acceder a la concesión de préstamos.

El Ministerio de Educación y Ciencia asesorará sobre los equipamientos educativos que se proyecten en los espacios comunes e informará a la comunidad universitaria de la disponibilidad de viviendas universitarias para favorecer la movilidad de este colectivo.

La Consejería de Sanidad invertirá 400.000 euros para su instalación

El Centro de COCEMFE-FAMA contará con sistemas de domótica

El mayor bienestar de los discapacitados físicos es el objetivo del convenio firmado por el consejero de Sanidad, Roberto Sabrido, y el presidente de la Federación Provincial de Asociaciones de Discapitados Físicos de Albacete (COCEMFE-FAMA), Marcelino Escobar, a través del cual se acuerda la financiación de las instalaciones de domótica del nuevo centro que la Federación está construyendo en Albacete.

Mediante este acuerdo, la Consejería de Sanidad aporta la cantidad de 400.000 euros, un 55,41 por ciento del coste del presupuesto para las instalaciones de domótica, mientras que la Federación aportará el 44,58 por ciento restante, una cifra cercana a los 320.000 euros.

Los sistemas de domótica que se van a instalar permitirán que las personas con gran discapacidad, puedan abrir puertas a través de tarjetas, subir o bajar persianas, encender o apagar la luz de forma automatizada e, incluso, conectarse a Internet.

El consejero de Sanidad destacó que la firma del convenio es el fruto de un compromiso que el Gobierno regional adquirió hace exactamente un año, estando presente la secretaria del Ministerio de Trabajo y Asuntos Sociales, con la Federación. "Este centro es el primer edificio de estas características que se construye en toda España. Va a ser una referencia en España y será muy visitado para su posible adaptación en otras provincias", puntualizó.

Por su parte, el presidente de COCEMFE-FAMA, Marcelino Es-



Foto: Emma Pérez Romera
El consejero de Sanidad, Roberto Sabrido, y el presidente de la Federación Provincial de Asociaciones de Discapitados Físicos de Albacete (COCEMFE-FAMA), Marcelino Escobar, durante su visita a las obras de la nueva sede de COCEMFE-FAMA.

cobar, agradeció a Sabrido la implicación del Gobierno de Castilla-La Mancha, a través de la Consejería de Sanidad, en la construcción de este centro con el que la Federación pretende "ampliar los programas y actividades que realiza con el colectivo de discapacitados". Además, destacó la importancia del proyecto, que va a permitir que los discapacitados dispongan de un centro inteligente que mejore su calidad de vida.

RESIDENCIA COMUNITARIA Y CENTRO DE DÍA

El Centro de Atención a Grandes Discapitados Físicos es el resultado de un proyecto que consiste en la creación de un nuevo recurso social (residencia comunitaria y centro de día) que pueda cubrir las necesidades de aquellas personas que por su especial discapacidad necesitan de un alojamiento adaptado a sus necesidades y con una atención especializada.

Un total de 69 personas po-

drán beneficiarse de los servicios que ofrece este centro. Así, en la Residencia vivirán de forma permanente o temporal un total de 49 personas, mientras que el Centro de Día se dirigirá a 20 personas cuyo grado de discapacidad hace necesario un extenso nivel de apoyos, y donde se les prestará una atención educativa sanitaria, higiénica y alimentaria.

El proyecto está dirigido a personas con discapacidad física de la provincia de Albacete en edades comprendidas entre los 16 y 64 años y en especial a personas que presenten una grave discapacidad física como esclerosis múltiple, lesionados medulares, espina bífida, parálisis cerebral etc.; todos ellos con problemas de atención mínima en el seno familiar, y sin recursos económicos.

El centro, cuyas obras se encuentran muy avanzadas, pretende iniciar su actividad a finales de 2008. Tiene una superficie de 1.153,83 metros cuadrados y está ubicado en la calle Guadalajara.

Las obras de acondicionamiento del río Júcar concluirán en un año

El consejero de Medio Ambiente y Desarrollo Rural, José Luis Martínez Guijarro, visitó recientemente una de las zonas del río Júcar, la zona de Las Mariquillas, incluida en el proyecto de acondicionamiento en el que trabaja la Consejería, cuyas obras concluirán en un año.

Así lo anunció el consejero, asegurando que "la próxima Feria de Albacete el río Júcar y su entorno estará listo para el disfrute de los ciudadanos".

Para ello, la Consejería de Me-

dio Ambiente y Desarrollo Rural ha destinado una inversión de 3.100.000 euros, con los objetivos de fomentar el disfrute del río; regular de forma ordenada el uso público y deportivo de las riberas y la vereda de Pozorrubio; mejorar las condiciones biológicas de la ribera; contribuir al conocimiento de los valores ambientales asociados al río; o recuperar elementos etnológicos, como una noria que se instalará en la zona de Las Mariquillas.

Además, el proyecto contem-

pla la instalación de paneles temáticos y material interpretativo, la creación de áreas de uso público y de un circuito senderista y cicloturista de más de 50 kilómetros de trazado, con áreas de enganche y descanso. Martínez Guijarro destacó la importancia de esta actuación que va a permitir a los ciudadanos de Albacete y de municipios como Valdeganga, La Gineta, Tarazona de La Mancha, Motilleja y Mahora, disfrutar del río Júcar como un atractivo lugar de esparcimiento y recreo.

Albacete acogerá la caravana de los Derechos Humanos

Entre el 2 y el 11 de noviembre, Albacete acogerá la Caravana de los Derechos Humanos, que se ha puesto en marcha en Zaragoza con una exposición itinerante inaugurada en la Plaza del Pilar.

Bajo el lema 'Difundir, informar, acercar y concienciar', la Caravana acercará la labor del Consejo, de los Colegios y de los abogados en la defensa de los derechos humanos. Se trata de una iniciativa interactiva en la que los visitantes se involucrarán de forma activa y podrán sentir en su propia piel situaciones habituales para muchos colectivos de la sociedad.

Así, sabrán como se sienten los inmigrantes que cada día llegan a España o las mujeres víctimas de la violencia en el hogar y conocerán datos sobre la situación de los colectivos que más sufren la vulneración de los Derechos Humanos.

La Caravana está formada por cinco grandes contenedo-

res, cada uno dedicado a una temática diferente en los que los visitantes podrán ser testigos directos de la situación de los Derechos Humanos, repartidos por temáticas, y donde podrán al mismo tiempo participar y descubrir como actúan los abogados y los servicios jurídicos de los Colegios de Abogados en la defensa de estos derechos cuando son vulnerados.

La Caravana de los Derechos Humanos permanecerá en Zaragoza hasta el 30 de septiembre; estará en Valencia durante la primera quincena de octubre, y en Málaga la segunda quincena de ese mes. En noviembre, entre el día 2 y el día 11 se instalará en Albacete, y, por último, llegará a Madrid el 15 de noviembre, para poner fin a su recorrido el viernes 30 de noviembre. Los colegios que lo deseen, así como otros colectivos sensibles a la defensa de los derechos humanos podrán visitar la exposición, solicitándolo previamente.

Clausurada la I Asamblea de la Universidad de la Experiencia



El alcalde de Albacete, Manuel Pérez Castell, clausuró los pasados días la primera asamblea anual que organiza la Asociación de Alumnos de la Universidad de la Experiencia (ALUEX), en la que, entre otros contenidos, se presentó la programación del próximo curso.

Esta asociación, formada por personas mayores de 60 años que pasaron por las aulas de educación no reglada de la Universidad Popular, pretende dar cabida a todas aquellas personas jubiladas que no renuncian a aprender cada día, y todo ello de manera lúdica y permanente.

"Con esta asociación contribuí a diseñar nuestro mañana, los proyectos del futuro que queremos vivir como ciudad", afirmó el alcalde en su intervención. Pérez Castell, que preside la Federación Española de Universidades Populares, recordó la

importancia de un movimiento que agrupa a tres millones de alumnos en España y 50 en Europa.

"Sois una continuación perfecta al proyecto de la UP", dijo el alcalde dirigiéndose a los socios de ALUEX presentes en el acto, "porque hacéis posible que nunca se acabe la experiencia compartida, que es imprescindible para mantener la dignidad de las personas".

Las actividades de ALUEX que comienzan este otoño abarcan las más diversas disciplinas, desde un completo ciclo de humanidades a charlas sobre la globalización.

También se ofertan en la programación cursos cortos sobre terapias naturales, informática, ajedrez, gimnasia mental..., además de organizar un club de lectura y cine y un viaje mensual.

Barreda garantiza el apoyo a la conmemoración del III Centenario de la Feria de Albacete

El presidente de Castilla-La Mancha, José María Barreda, ha asegurado que el Gobierno autonómico respaldará la conmemoración del III Centenario de la Feria de Albacete, que tendrá lugar en el año 2010.

Diversas actividades han sido las desarrolladas por el jefe del Ejecutivo castellano-manchego durante la celebración de la feria albaceteña, participando en la ofrenda floral y en la misa en honor a la Patrona, la Virgen de los Llanos, el tradicional 'pisto' organizado por el diario *La Tribuna* o la recepción ofrecida por el periódico *La Verdad*.

En este contexto el presidente destacó el ambiente "mágico" que se crea en la ciudad, y significó que esta celebración es algo que merece la pena.

Barreda, igualmente, presentó la conferencia que el empresario vitivinícola Carlos Falcó ofreció ante más de medio millar de empresarios en el marco del Club de Empresas de Caja Castilla La Mancha en el Palacio de Congresos de Albacete. El jefe del Ejecutivo autonómico explicó que esta



Foto: Pino Fontelos
José María Barreda, a su llegada al Palacio de Congresos de Albacete, donde asistió a la conferencia ofrecida por Carlos Falcó (1º izda), acompañado por el ex-ministro de Defensa, José Bono; y el presidente de CCM, Juan Pedro Hernández Moltó (2º dcha.).

Región cuenta con 600.000 hectáreas de viña e incidió en que hay muchos hombres y mujeres que han crecido entre viñas y en bodegas y que "llevan la cultura y la historia del vino y de la viña en las venas".

Bajo el título "El vino: 7000 años de la Historia de la Cultura, Placer y Salud", Carlos Falcó, que cuenta con la Medalla al Mérito Turístico de Castilla-La Mancha, hizo una disertación de la historia

del vino que va unida a la historia de la humanidad.

El alcalde de Albacete, Manuel Pérez Castell, que fue el encargado de dar la bienvenida a los asistentes a esta conferencia del Club de Empresas de CCM, aprovechó la ocasión para invitar al empresario presente en la 'Sala Toledo' del Palacio de Congresos a invertir en esta ciudad que para Pérez Castell es "la puerta de Castilla-La Mancha al Mediterráneo".

El consejero de Ordenación del Territorio y Vivienda trasladó al alcalde de Albacete el apoyo del Gobierno para el desarrollo de los proyectos

Sánchez Pingarrón destaca las perspectivas de crecimiento de la ciudad

El consejero de Ordenación del Territorio y Vivienda, Julián Sánchez Pingarrón, asistió en el Recinto Ferial de Albacete, a la inauguración de la exposición "Albacete. Gran ciudad del siglo XXI. Hacia el III Centenario de la Confirmación de la Feria", donde destacó que "Albacete tiene unas perspectivas de crecimiento en el entorno del Levante español y del sureste extraordinarias y, sobre todo, sabe aprovecharlas".

En este sentido, el consejero trasladó al alcalde de Albacete, Manuel Pérez Castell, el apoyo del Gobierno de Castilla-La Mancha y de su presidente para el desarrollo de los proyectos que están convirtiendo a la ciudad en un área de atracción metropolitana.

Sobre la exposición "Albacete. Gran ciudad del siglo XXI. Hacia el III Centenario de la Confirmación de la Feria", que recoge los proyectos que se están desarrollando en la ciudad en materia de ocio y servicios, polígonos industriales y parques empresariales o comunicación, Sánchez Pingarrón aseguró que "Albacete es una ciudad que tiene proyecto de



Foto: Cristina Martínez
Julián Sánchez Pingarrón, acompañado por el presidente de las Cortes regionales, Francisco Pardo, el de la Diputación, Pedro Antonio Ruiz Santos, y el alcalde de la ciudad, Manuel Pérez Castell.

ciudad, una ciudad a la que se ve crecer año a año".

Así, Sánchez Pingarrón, que estuvo acompañado en la inauguración de la muestra del alcalde de Albacete y del presidente de las Cortes de Castilla-La Mancha, Francisco Pardo, afirmó que "Albacete es una ciudad que avanza, que progresa".

La exposición "Albacete. Gran

ciudad del siglo XXI. Hacia el III Centenario de la Confirmación de la Feria" hace un recorrido por la historia de Albacete desde el siglo XIV a la actualidad, destacando, en el siglo XXI, los principales proyectos y realidades de la ciudad, como el Parque Aeronáutico y Logístico, el Jardín Botánico, el Palacio de Congresos o el Aeropuerto.

Apoyo a las iniciativas para integrar a los discapacitados

Lograr la integración real de las personas con discapacidad a través de la participación social y de su incorporación al mercado laboral son los objetivos que persigue el Gobierno de Castilla-La Mancha, y a los que se refirió el consejero de Bienestar Social, Tomás Mañas, durante su visita a los stand que las asociaciones de este colectivo tienen instaladas en el Ferial de Albacete.

El titular de Bienestar Social visitó la capital albaceteña, con motivo del Día de las Personas con Discapacidad.

En este sentido, el consejero puso de manifiesto el gran escaparate que para estas asociaciones y sus propósitos supone la Feria de Albacete, dado que en ella pueden dar a conocer su trabajo, las actividades que realizan y concienciar a la sociedad sobre la necesidad de apoyo que tiene este colectivo.

Un apoyo que, en palabras del consejero, "ofrece de una manera incondicional el Ejecutivo de Castilla-La Mancha, pues el presidente Barreda siempre ha dicho que, para este Gobierno, las personas con discapacidad son y serán las primeras en su acción de Gobierno".

Tomás Mañas tuvo la oportunidad de escuchar las reivin-

dicaciones de los directivos y asociados de entidades como Afa, Afanion, Asociación de Sordos, Afaeps, Asprona o Cocemfe, donde se refirió, por ejemplo, a la nueva residencia de esta asociación cuyas obras terminarán en 16 meses y prestará atención a un total de 44 personas con discapacidad.

Asimismo, el consejero participó en el acto institucional del Día de las Personas con Discapacidad, celebrado en el Pabellón Municipal del Recinto Ferial, donde animó a las más de 150 personas congregadas a "no dejar pasar la oportunidad de integrar a este colectivo, que representa la parte más humana de nuestra sociedad".

En el mencionado acto, en el que se ha homenajeado a las personas y asociaciones de este colectivo, un usuario del colectivo ONCE, Juan Gómez, y una usuaria de ADACE, Ana María Molina, dieron lectura a un manifiesto conjunto de las distintas entidades, en el que se destacó que herramientas como "la constancia en el trabajo, la optimización de las estructuras asociativas y las estrategias dinámicas ante los poderes públicos y el tejido empresarial" hacen que la igualdad no sea un camino inaccesible.

Lamata reitera la disposición del Gobierno para colaborar con todos los ayuntamientos

El vicepresidente primero y portavoz del Gobierno, Fernando Lamata, recordó el compromiso expreso del presidente Barreda con las necesidades de los alcaldes y alcaldesas de Castilla-La Mancha, ya que su labor "absolutamente imprescindible" ha permitido el desarrollo y crecimiento experimentado en la región durante los últimos años.

Lamata, que participó en la tradicional recepción de alcaldes organizada por la Diputación Provincial dentro de la Feria de Albacete, señaló que los alcaldes y los concejales son los representantes políticos más cercanos a los problemas de los vecinos y por ello el Gobierno de Castilla-La Mancha "está especialmente atento a sus necesidades".

Así, el vicepresidente primero del Gobierno regional señaló que "desde el Gobierno estamos al servicio de los ciudadanos y, de manera particular, pendientes de las necesidades que planteen los alcaldes y alcaldesas", indicó el vicepresidente primero.

En este sentido, Lamata adelantó que la reforma del Régimen Local que el Gobierno plantea en la línea del nuevo Estatuto de Autonomía tiene, entre sus objetivos dar respuesta a una de las principales demandas de los ayuntamientos, ya que introducirá medidas tendentes a garantizar la suficiencia financiera de las entidades locales, así como a reforzar su autonomía local.

Finalmente, el vicepresidente primero apuntó el compromiso del Ejecutivo autonómico por garantizar el acceso de todos los ciudadanos a los servicios públicos con independencia de su lugar de residencia.

El acto, en el que Lamata estuvo acompañado por la consejera de Administraciones Públicas, Sonia Lozano, y por el presidente de la Diputación, Pedro Antonio Ruiz Santos, contó con la presencia de numerosos regidores y concejales de las comarcas de Campo de Montiel y Hellín, y de las zonas de la Sierra de Alcaraz y del Segura.

2007 GRAN SELECCIÓN

VINO

Escuchar, el trasiego de la botella recia, robusta, severa, a la copa frágil y ligera, de boca ancha y tallo largo. Un murmullo inconfundible que presagia aromas, colores y sabores ricos en matices que enamoran al paladar más exigente.



**PREMIO
GRAN SELECCIÓN**
Vino tinto de más de
2 años, con más de
6 meses en bodega
PINGOROTE

PREMIOS SELECCIÓN ORO



**ALTOS
DEL CABRIEL**
VILLAMALEA
(Albacete)
TLF.: 967 483 257

BLANCO



**TORRE
DE GAZATE**
TOMELLOSO
(Ciudad Real)
TLF.: 926 513 004

ROSADO



YUGO
SOCUÉLLAMOS
(Ciudad Real)
TLF.: 926 530 388

VINO TINTO JOVEN



**MISTERIO DE
FONTANA**
FUENTE DE PEDRO
NAHARRO (Cuenca)
TLF.: 969 125 433

VINO TINTO
de menos de 2 años en
bodega entre 1 y 6 meses



PINGOROTE
VILLANUEVA DE
ALCARDETE (Toledo)
TLF.: 925 166 350

VINO TINTO
de más de 2 años con más
de 6 meses en bodega



**OJOS DEL
GUADIANA**
VILLARRUBIA DE LOS
OJOS (Ciudad Real)
TLF.: 926 896 135

VINO TINTO
de más de 3 años con más
de 1 año en bodega



GRAN ORISTAN
VILLARROBLEDO
(Albacete)
TLF.: 967 141 907

VINO TINTO
de más de 5 años con más
de 2 años en bodega



VITIS NATURA
QUINTANAR DEL REY
(Cuenca)
TLF.: 659 962 922

VINO
de producción ecológica



ALCARDET
VILLANUEVA DE
ALCARDETE (Toledo)
TLF.: 925 166 375

ESPUMOSO

www.jccm.es

Castilla-La Mancha

COMARCAS DE ALBACETE - Villarrobledo

Herrero visita y conoce las necesidades de las instalaciones culturales

La consejera de Cultura, Soledad Herrero, ha visitado la localidad de Villarrobledo para conocer de primera mano el funcionamiento de la Casa de Cultura, la Biblioteca y el Teatro municipales; pero también para interesarse por las necesidades de la localidad en todo lo relacionado con su departamento.

En su recorrido por la Casa de Cultura, acompañada por el alcalde de la localidad, Pedro Antonio Ruiz Santos, —a quien transmitió todo el respaldo de la Consejería—, y por el delegado provincial, Evaristo Navarro, la consejera mantuvo un encuentro con representantes de varios centros escolares y conversó con los alumnos de diferentes colegios que se dieron cita también en este acto, y con los que ha disfrutado de la obra infantil 'El naufrago'.

Allí, Herrero destacó "el gran interés que muestran los niños por el teatro", y la importancia de que "desde pequeños conozcan el mundo de la cultura". Asimismo, ensalzó la labor de estos espacios como centros del saber, pero también como promotores de la actividad cultural de un municipio en su faceta de servicio público.

Como parte de su visita, Herrero también conoció la Biblioteca Municipal, que a lo largo de 2006 ha recibido a cerca de 40.000



Foto: Pedro Miguel Plaza
La consejera de Cultura, Soledad Herrero, acompañada por el alcalde de Villarrobledo, Pedro Antonio Ruiz Santos (dcha.), y por el delegado de Cultura en Albacete, Evaristo Navarro (izqda.).

usuarios, de los que alrededor de 12.500 son infantiles. "La biblioteca de Villarrobledo está viva", afirmó la consejera, que también destacó el Plan Lector Municipal del que hace uso y del que se benefician tres institutos y cuatro colegios locales.

La biblioteca también ha puesto en marcha el 'biblio-trivial', consiguiendo la participación de alumnos de todos los colegios de Villarrobledo, y desde abril está trabajando en proyectos relacionados con la interculturalidad.

Acerca de este vínculo tan estrecho que existe entre los vecinos de Villarrobledo y este servicio, la consejera recordó que eso "contribuye a que nuestra red regional de bibliotecas sea una de

las más sólidas de España", con la que se hace accesible la lectura prácticamente al cien por cien de la población.

En este sentido, Herrero indicó que desde 2004, Albacete cuenta con una de las ocho bibliotecas móviles que existen en la región y que contribuye a llevar la lectura a 17 municipios de esta provincia. Por último, la titular de Cultura visitó también el llamado 'Gran Teatro' de la localidad, instalación del antiguo cine arrendado por el Ayuntamiento, donde el alcalde le transmitió la necesidad de que Villarrobledo disponga de un teatro-auditorio. El Ayuntamiento es uno de los 226 que está integrado en la Red de Teatros de Castilla-La Mancha.

La Roda

SEPES compromete una inversión de 10 millones en el Parque Empresarial

El proyecto del Parque Empresarial "El Salvador II" de La Roda, recibirá un impulso determinante gracias a una inversión de 10 millones de euros que aprobará la Entidad Pública Empresarial del Suelo (SEPES) antes del final de este mes, según acordó el consejero de Ordenación del Territorio y Vivienda, Julián Sánchez Pingarrón, con el director general del SEPES, Félix Arias, en una reunión mantenida en Madrid.

Este Parque Empresarial, que tendrá una superficie neta de 270.000 metros cuadrados, permitirá la instalación de 60 empresas, con una generación de empleo estimado en torno a 450 puestos de trabajo.

El consejero de Ordenación del Territorio y Vivienda, que ha mostrado su satisfacción por esta in-

versión, subrayó que "las negociaciones impulsadas por el Gobierno de Castilla-La Mancha están permitiendo un notable aumento del suelo para uso empresarial, que producirán un crecimiento de la actividad económica y de la oferta laboral".

Sánchez Pingarrón destacó que "en el último mes hemos asistido a un intenso impulso a la creación de Parques Empresariales, que se ha materializado en iniciativas que supondrán una inversión de 40,8 millones, y la creación de 289 empresas y cerca de 2.000 puestos de trabajo".

En este sentido, el titular de Ordenación del Territorio y Vivienda quiso agradecer a SEPES su receptividad hacia los proyectos a desarrollar en Castilla-La Mancha, que se están materializando en un

importante volumen de inversiones destinadas a esta Comunidad Autónoma.

Sánchez Pingarrón recordó que el 7 de septiembre, el Consejo de Ministros autorizó la ejecución de obras de urbanización de los Parques Empresariales de Campo de Criptana y Pedro Muñoz, en la provincia de Ciudad Real, que permitirán la instalación de 229 empresas y podrán generar 1.500 puestos de trabajo, con una inversión prevista de 30,8 millones de euros. Esta decisión respondía a las demandas realizadas por el presidente de Castilla-La Mancha, José María Barreda, a la ministra de Vivienda, Carme Chacón, y a las gestiones desarrolladas por el consejero de Ordenación del Territorio y Vivienda, con responsables de este departamento.

La Roda

El Centro de Salud continúa con sus obras de reforma

El Centro de Salud de la Roda continúa con sus obras de reforma y ampliación de forma que se ha cerrado el acceso de la calle Mártires, quedando sólo disponible la entrada al mismo por el actual Servicio de Urgencias.

Así lo manifestó el director-gerente de Atención Primaria de Albacete, Rafael Muñoz, quien junto con el director de Gestión, Juan José Núñez, y el coordinador de Enfermería en funciones del Centro de Salud rodense, Juan Lorenzo Lorenzo, visitaron las dependencias del mismo.

"Modificamos los lugares de atención sanitaria y en el área de admisión se informará puntualmente a los usuarios que así lo necesiten", apuntó Muñoz.

El presupuesto del Centro de Salud es de casi 2.600.000 euros, incluyendo la redacción del proyecto y dirección de obras, la ejecución de las mismas, el equipamiento y, por último, el control de calidad.

A la finalización de las mismas, el Centro de Salud triplicará su superficie con más consultas y la instalación de sistemas de radiología digital. Además dispondrá de una sala de fisioterapia y rehabilitación propia.

Así, dispondrá de una superficie cercana a los 2.500 metros cuadrados, una cantidad que casi triplica la superficie del actual centro que no alcanza los 1.000 metros cuadrados. El edificio se distribuirá en tres plantas y sótano.

Nerpio

La Junta invertirá 2,5 millones para mejoras en la comarca



El consejero de Medio Ambiente y Desarrollo Rural, José Luis Martínez Guijarro, explicó en Nerpio, que su departamento invertirá más de 2,5 millones de euros en esta zona con el objetivo principal de mejorar los caminos rurales de la zona, pues de esta forma "contribuimos a vertebrar el territorio, tanto para favorecer la comunicación interna de los núcleos rurales, aumentando la calidad de vida de sus habitantes, como para fomentar el turismo rural como forma de atraer nuevos recursos y dar a conocer un magnífico patrimonio natural y cultural".

Este importante proyecto de la Consejería que ha sido desarrollado gracias a un convenio, y que tiene un plazo de ejecución de 2007-2008, contempla además obras en materia hidrológico forestal. Por ello se han construido diques para frenar la erosión de los suelos, la mejora de masas forestales y la mejora de más de 32 kilómetros de ca-

minos para el acceso a los montes, entre otras actuaciones. Asimismo, Martínez Guijarro explicó que, también respondiendo a las demandas de los alcaldes de la zona, se ha firmado un acuerdo con la Diputación Provincial para acometer caminos rurales que den acceso tanto a los montes como a las pedanías. Entre las obras de mejora llevadas a cabo destacan los caminos de las pedanías La Dehesa y de Beg-Vizcable, cuya ejecución se realizará a lo largo del año 2007, con un presupuesto de 335.000 euros, en 15 kilómetros de actuación.

De esta forma lo manifestó el titular de la Consejería durante una reunión mantenida en el Ayuntamiento de Nerpio con su alcaldesa, Pilar Peña, y la corporación municipal, y donde se dieron cita distintos colectivos de la localidad, con objeto de plantear al responsable regional sus diferentes demandas en esta materia.

Las obras en el "Carlos Vázquez" sacan a la luz un pozo de nieve

Las instalaciones del Colegio Público "Carlos Vázquez" de Ciudad Real podrían albergar un pozo de nieve, tal y como apuntan los técnicos de la Delegación Provincial de Cultura; un hallazgo que ha aparecido en el transcurso de las obras de remodelación que está llevando a cabo la Consejería de Educación en este centro.

Concretamente, se han localizado los restos de una estructura excavada en el nivel geológico de la zona, con planta circular y desarrollo cónico, y que presenta al interior restos de un revestimiento continuo de mortero hidráulico, características que se corresponden con las de un pozo de nieve.

Según los técnicos, este pozo puede identificarse con el "Pozo de Nieve de la Huerta del Alcázar", uno de los cinco pozos que existieron en el pasado en Ciudad Real y que aparecen citados en las fuentes historiográficas del Siglo XVIII.

Los Pozos de nieve, también conocidos como neveros, eran construcciones de arquitectura popular dedicadas exclusivamente al almacenamiento y conservación del hielo para su posterior distribución y venta. Hoy, constituyen valiosos documentos etnográficos y ejemplos de la arquitectura industrial. Son, además, elementos significativos de nuestro patrimonio, en grave peligro de desaparición.

La confirmación de estos datos, las dimensiones concretas y



Foto: Mónica Sánchez
Los pozos de nieve constituyen valiosos documentos etnográficos y ejemplos de la arquitectura industrial. Son, además, elementos significativos de nuestro patrimonio en peligro de desaparición.

características constructivas de los restos localizados durante las obras de cimentación del gimnasio y comedor del colegio, se llevará a cabo mediante la excavación arqueológica.

Al mismo tiempo, se mantiene el control arqueológico en las zonas que quedan sin excavar para poder documentar posibles estructuras superficiales asociadas, que deberá ser certificado mediante la presentación del oportuno informe final ante la Dirección General de Patrimonio y Museos para su visado definitivo. Así, valorará la posibilidad de su conservación e integración en el proyecto de obra civil.

CARACTERÍSTICAS

Los pozos de nieve, también conocidos como neveros, son construcciones de arquitectura popular dedicadas exclusivamente al almacenamiento y conserva-

ción del hielo para su posterior distribución y venta. Su tipología está fuertemente condicionada por su función, si bien varía de unas regiones a otras, según las condiciones climáticas dominantes.

En el área geográfica de Castilla-La Mancha, los pozos de nieve eran, por lo general, de planta circular, estaban en su mayor parte excavados en el terreno, y revestidos al interior con fábrica de mampostería a base de piedra local trabada con argamasa de cal y arena.

Tenían una profundidad superior a 6 metros, y su diámetro interior oscilaba entre los 4 y 7 metros. Disponían de un fondo permeable o, en su defecto, de un suelo levemente inclinado hacia un desagüe que evacuaba el agua procedente del hielo almacenado derretido para favorecer la conservación del resto.

El Gobierno regional respeta la decisión de los promotores sobre el nombre del Aeropuerto

El consejero de Ordenación del Territorio y Vivienda, Julián Sánchez Pingarrón, ha reiterado que "la denominación del aeropuerto de Ciudad Real es una decisión empresarial y las administraciones públicas no deben intervenir en las estrategias comerciales que aplique la iniciativa privada".

De acuerdo con esta convicción, Sánchez Pingarrón ha subrayado que "no existe ningún tipo de negociación entre los Gobiernos de Castilla-La Mancha y Madrid" respecto al nombre del aeródromo porque "es la sociedad promotora quien elige cómo denominar el proyecto".

"El papel del Gobierno de Castilla-La Mancha es apoyar toda iniciativa que genere empleo y riqueza para la región, y en ese sen-



tido el aeropuerto de Ciudad Real es una gran obra de infraestructura que tendrá efectos muy positivos en la economía de esta provincia y, en consecuencia, en el

desarrollo regional".

Sánchez Pingarrón ha recordado que envió una carta al consejero de Transportes e Infraestructuras de la Comunidad de Madrid en la que le expresaba esta postura, además de añadir que "entiendo que cuando los promotores del aeropuerto incluyen la denominación Madrid se están refiriendo a la capital de España y no al nombre de la comunidad autónoma".

En Europa se observan ejemplos similares, como el aeropuerto París-Beauvais o el de London-Stansted, que cuentan con estas denominaciones a pesar de estar alejados de estas capitales. En estos casos, el desplazamiento por ferrocarril supone mayor inversión de tiempo que el empleado entre Ciudad Real y Madrid en el AVE.

El Ayuntamiento destinará 78.300 euros en la pavimentación de cuatro calles

La Junta de Gobierno Local del Ayuntamiento de Ciudad Real ha aprobado cuatro importantes proyectos de pavimentación por un montante global superior a los 78.300 euros, para las calles Libertad, Hernando de Llanos, Murillo y Goya.

Además se ha dado el visto bueno a sendos expedientes de adjudicación de parcelas municipales para distintos usos. En el primero de los casos se trata de una cesión demanial a la empresa de telefonía móvil que lo solicite, de una parcela municipal en Las Casas para la instalación de una antena, de forma que los vecinos de esta pedanía puedan tener cobertura en los móviles de la que ahora carecen.

En el segundo de los casos, se trata de una cesión de uso de una parcela de más de 500 metros a favor de las asociaciones Atrade y Familiares y Enfermos de Alzheimer, para ubicar en la misma una piscina que compartirán las personas que acuden a estos dos centros.

Completan los acuerdos adoptados por la Junta de Gobierno, la propuesta de la Concejalía de Educación de destinar 41.000 euros a becas y ayudas de libros y material escolar y la aprobación de las bases de bolsas de trabajo temporal para ayudantes del cementerio y oficiales electricistas y oposición libre para cubrir plazas de monitores de la agenda cultural.

Picón y Alcolea recibirán el suministro de agua desde la red de Ciudad Real

Los alcaldes de Picón y Alcolea, Juan Agustín Durán y Ángel Caballero, respectivamente, han firmado un convenio de colaboración con la alcaldesa de Ciudad Real, Rosa Romero, para el suministro de agua potable en alta a dichos municipios desde la red de abastecimiento de Ciudad Real.

Romero ha mostrado "gran satisfacción" tras la firma de este convenio, porque en el mismo se pone de manifiesto "la solidaridad de la capital con dos municipios cercanos que tenían importantes problemas de abastecimiento de agua y que gracias a este acuerdo ha quedado solucionado, y la garantía y la seguridad de que los vecinos de

la capital tienen asegurado el suministro de agua potable".

La firma de este convenio ha sido posible una vez que se han realizado las obras de conducción común para estos dos pueblos que conectan a la red de la capital mediante un contador general común y dos ramales con contadores independientes a los municipios. A su vez, es fruto también del aseguramiento del abastecimiento de agua en Ciudad Real gracias al inicio de las obras del pantano de la Torre de Abraham al de Gasset, que están ya en ejecución, así como de las ampliaciones de la Estación Depuradora de Aguas Residuales y la Estación de Tratamiento de Agua Potable.



Entrega de los primeros "Cheques-Bebé"

La alcaldesa de Ciudad Real, Rosa Romero, ha hecho entrega de los primeros "Cheques-bebé" a las madres que ocuparon el salón de plenos del Ayuntamiento con sus pequeños retoños, reiterando así su apoyo a la familia y a las mujeres. El "Cheque-bebé" representa una ayuda económica de 600 euros para aquellas familias que tengan o adopten un niño. Ésta es una medida para hacer más fácil la conciliación de la vida familiar y laboral, además, Rosa Romero destacó que pondrá en marcha más medidas encaminadas a esta labor como será ampliar el número de plazas en guarderías y otros programas de ayudas.

LA MANCHA - Tomelloso - PLENO MUNICIPAL

El PSOE no tuvo éxito para reducir los impuestos, pero le fue fácil a IU llevarse tras de sí al PP para desprestigiar el Hospital

La Corporación Municipal aprobó en pleno municipal correspondiente al mes de septiembre la elevación de entorno al 3 por ciento de tres ordenanzas fiscales, propuestas por el Grupo Popular, que sin embargo se opuso a una batería de medidas tendentes a la rebaja y homogenización de diversas tasas. En la práctica totalidad de los puntos tratados, excepción hecha de la moción sobre el hospital, que presentó el concejal de IU, los dos partidos del centro-izquierda votaron juntos.

La Corporación Municipal aprobó en pleno municipal correspondiente al mes de septiembre la elevación de entorno al 3 por ciento de tres ordenanzas fiscales, concretamente la de los servicios de las instalaciones deportivas; la de vehículos de tracción mecánica y la del Cementerio Municipal.

IU votó en contra en todas ellas, mientras el PSOE lo hizo en contra de la subida de las tasas de las instalaciones deportivas, se abstuvo en la de vehículos y votó a favor de la subida de la tasa del cementerio.

Fuera del orden del día, por vía de urgencia, se debatieron las propuestas de modificación de otras ordenanzas fiscales -seis en total- presentada por el Grupo Socialista.

El PSOE proponía bajar el tipo impositivo del IBI de urbana, del 1 al 0,975, lo que en términos reales -explicó Andújar- supone una reducción del 2,5%, por debajo aún de los crecimientos que ha experimentado el Padrón, recordando que la rebaja era una promesa electoral del PP.

Igualmente, el portavoz de los socialistas intentó que se admitiera una modificación a la baja del Impuesto sobre Actividades Económicas (IAE), en forma de bonificaciones para sujetos pasivos que utilicen o produzcan energías renovables o sistemas de cogeneración y para quienes realicen actividades industriales en instalaciones alejadas de las zonas más pobladas de la localidad.

La batería de rebajas fiscales continuó con la petición de bonificaciones en el impuesto so-



bre Construcciones, Instalaciones y Obras; mejoras en el precio público por prestación de servicios de carácter social y asistencial del ámbito de actuación del Centro Municipal de Servicios Sociales, Educación y Cultura; igualar las tasas por determinadas licencias de apertura en algunos casos subiendo las de las grandes superficies (de más de 2.000 m²) hasta 1.223,77 euros.

La última rebaja propuesta fue para la tasa por el servicio de recogida domiciliar de basuras, de 25,75 euros, para aquellos inmuebles que tengan en su línea de fachada un contenedor, por la servidumbre que ello implica.

Todas estas propuestas de los socialistas fueron derrotadas con los votos del Grupo Popular, mientras que el único representante de IU se sumaba a las ini-

ciativas socialistas.

En el mismo pleno se aprobaron las fechas de las fiestas locales. Así, el 15 de mayo, día de San Isidro, se declara festivo en lugar del 31 de agosto, que es domingo. El otro día festivo será el 25 de agosto, primer día de feria, dedicado a la Patrona de la ciudad, Santísima Virgen de las Viñas.

IUYPPCONTRAELHOSPITAL

En la misma sesión plenaria fue debatida y aprobada, con la abstención del Grupo Socialista, una moción presentada por el portavoz de IU, Ángel Vela, a la que se sumó el grupo de la derecha. En su contenido se reclama a la Consejería de Sanidad una apuesta "seria y decidida por la total y absoluta puesta en marcha del Hospital de Tomelloso en un plazo inmediato".

Se solicita también que sea modificada la orden de la Consejería de marzo pasado por la que se regula la estructura orgánica, territorial y funcional de los hospitales del área de La Mancha Centro, en el sentido de que se compartan los órganos directivos "con el fin de buscar el equilibrio entre los dos hospitales que componen la citada área".

En opinión del izquierdista Vela, el hospital lleva unos meses funcionando y ya se pueden ver sus carencias. Así, asegura que "desde la apertura del Hospital General de Tomelloso hemos contemplado el ir y venir de médicos, la apertura de servicios que luego se interrumpen o que se mantienen prácticamente inoperantes (excepciones muy honorables las hay, como el servicio de Neurología, Aparato Digestivo y alguna más); hemos observado cómo va y viene, en el mejor de los casos, el material disponible a otros hospitales, y se han podido cerciorar, todos los ciudadanos afectados, que la integración, lógica por otro lado, del Hospital de Tomelloso en el Área La Mancha Centro está mal diseñada", finaliza la moción a la que, como queda dicho, se sumó el Grupo Popular, aunque eso sí, después de que en el turno de intervenciones el alcalde mostrara la cara amable y su portavoz, Carmen Casero, la de la intransigencia reivindicativa, después de recordar que ésta era la segunda moción presentada después de tan sólo seis meses de funcionamiento.

Una vela a Dios y otra al Diablo

La portavoz del equipo de Gobierno, Carmen Casero, afirmó en el transcurso del pleno, que el hospital es todo un símbolo de lo que un día "consiguió este pueblo que se hartó de no tener una buena asistencia sanitaria y que se cansó de ser siempre la hermana fea de otros pueblos de alrededor". Por eso, su mal funcionamiento es, añadió, "algo que duele a los vecinos, porque forma parte de la historia de la ciudad".

Naturalmente, la portavoz popular se olvidó de que esa mala asistencia era responsabilidad del INSALUD, dependiente de su partido que gobernaba en España cuando los autos. También se olvidó Casero de que su gobierno de aquí, de Tomelloso, el de ella y el actual alcalde, aceptaron un hospital que el pueblo rechazó en una manifestación a la que ellos mismos, que no asistieron, aconsejaron a los ciudadanos no acudir. Y se olvidó también doña Carmen de que el proyecto de hospital que después se mantuvo en los PGE para engañifa de los tomelloseros pendía de un guiñón (Tomelloso-Villarrobledo) hasta que las competencias pasaron del INSALUD al SESCAM (del Gobierno del José María Aznar al de José Bono) y se cortó por lo sano mandando construir tres hospitales, el que nos ocupa de Tomelloso, el de Villarrobledo y el de Almansa.

Y como la prueba del algodón ya se sabe que es la que nunca engaña, ahí va una suave pasada: Si era cierto que el gobierno del PP avanzaba por el camino de la construcción de los nuevos hospitales ¿por qué no cayó en la cuenta de que los médicos necesarios precisarían cuando menos diez años para su formación?

Y volviendo al pleno, bien que se cuidó el alcalde de que la vela puesta al maligno por doña Carmen quedara amortiguada por la que él había puesto al todo poderoso un día antes y que, debidamente publicitada, venía a decir: "El alcalde de Tomelloso, Carlos Cotillas, en su deseo de colaborar con las distintas administraciones en beneficio de los intereses de los vecinos, mantuvo el pasado miércoles un encuentro de trabajo con el director gerente del Hospital de Tomelloso, Enrique Gallego. En este encuentro, concertado previamente por ambas partes y celebrado en el centro hospitalario, el alcalde brindó a la gerencia del hospital toda la ayuda necesaria del Ayuntamiento para que el hospital esté a pleno rendimiento lo antes posible con todo el equipamiento técnico y humano necesario y previsto en el Plan Funcional del hospital". Una vela a Dios y otra al Diablo. Y los demás nos chupamos el dedo...

El BOE saca a concurso el proyecto de la Comisaría de Policía

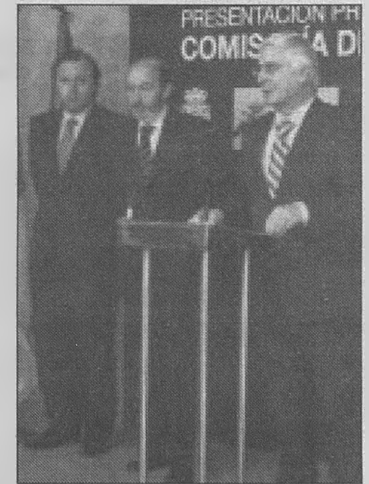

El Boletín Oficial del Estado (BOE), ha publicado la convocatoria de "subasta en procedimiento abierto y tramitación ordinaria, para la adjudicación del Proyecto de ejecución de nueva Comisaría Local de Tomelloso, con un presupuesto de 2.088.599,99 euros.

El plazo de ejecución contemplado es de 12 meses y la apertura de las ofertas tendrá lugar el 8 de noviembre del presente año.

Como se recordará, el pasado día 19 de febrero el ministro del Interior, Alfredo Pérez Rubalcaba, acompañado por el presidente Barreda, presentó en Tomelloso el proyecto que, según indicó, acogerá una plantilla de 50 policías.

El arquitecto responsable del proyecto, Rubén Guzmán, explicó en la sede del IVICAM que la citada Comisaría se ubicará en una parcela de 1.700 metros cuadrados construidos, situada frente al CP Félix Grande, que en su día fue cedida por el Ayuntamiento.

El edificio estará dispuesto en cuatro zonas, la primera abierta al público para realizar el DNI y denuncias; le sigue la zona operativa de Brigadas Policiales y Científica. Posteriormente estará la tercera zona, de Jefatura y despacho y, una última zona, destinada a la vivienda del Comisario.

En el mismo acto, al que también asistió el director general del Cuerpo Nacional de Policía y de la Guardia Civil, Joan Mesquida, el ministro se comprometió a la ampliación de la plantilla de la Guardia Civil hasta una plantilla de 70 guardias, lo que ya es una realidad.

En la actualidad, Tomelloso cuenta con una plantilla de 48 policías municipales.

La Comisaría de Tomelloso es un compromiso electoral de los dos partidos mayoritarios que, como ha ocurrido con el Hospital y el polígono industrial de SEPES, empieza a cumplirse después de la victoria electoral de José Luis Rodríguez Zapatero.

LA MANCHA - Tomelloso

Totum revolutium de Cotillas para explicar sus primeros cien días de gobierno

El alcalde de Tomelloso, Carlos Cotillas, ha hecho su particular balance de los 100 primeros días de gobierno municipal transcurridos, considerando que "se ha incrementado el ritmo de actividad", en base a "importantes proyectos para la ciudad, que el PP lleva en el programa electoral con el que se presentó a los comicios municipales".

Así, uno de los "grandes proyectos" en los que basa sus palabras es la adjudicación del Plan de Ordenación Municipal, que considera "una de las grandes propuestas incluidas en nuestro programa", cuando ya ha sufrido la ciudad la más importante transformación urbanística de su historia y que, para colmo, todavía tiene a su gobierno en la tarea a pesar de que ya fue adjudicado a una empresa por 400.000 euros.

Otra cosa que los ha tenido ocupadísimos es el hecho de haber "posibilitado la cesión de más de 4.000 metros cuadrados para la construcción de un nuevo acuartelamiento de la Guardia Civil", además de haber "seguido modernizando las condiciones de trabajo de los agentes de la Policía Local, con dos nuevos vehículos y uno más cuya contratación se ha licitado ya", dijo.

Algo que también justifica las ocho dedicaciones exclusivas es la subida de impuestos que ha significado la aprobación de las nuevas tasas municipales, lo que permite "perfilar los presupuestos para el ejercicio 2007/2008. Eso sí, el hecho de que usted pague más debe entenderlo como una falsa percepción, ya que para Cotillas "habrá, un año más, bajada de impuestos", que es "otro de nuestros compromisos", y que después de nueve años por esa pendiente debemos de estar a punto de no tener que pagar. Y todo ello, pese a que se lleva el mismo tiempo ejerciendo "una reducción muy clara de deuda municipal", por lo que queda justificada "una operación de tesorería aprobada en el primer pleno de este periodo" y que alcanza la cifra de 300.000 euros.

¡Ah!, y ya no digámos si usted ha merecido la bendición de formar parte de una familia numerosa, porque entonces sí que estará disfrutando de "un apoyo calro y concreto" como consecuencia de una pionera y progresista política fiscal sobre la mate-



ria.

El área de Empleo tampoco ha quedado fuera de estos laboriosos primeros cien días de gobierno popular, habiéndose puesto en marcha, dentro de la Oferta Pública de Empleo de los años 2004 a 2007, y tres planes: el Integrado de Empleo, el de la Diputación y el Integrado Extraordinario.

Y por si fuera poco, también se está trabajando en "la mejora de la ciudad y la calidad de vida

de los vecinos, como es el caso de la reforma del alcantarillado, con obras por valor de 200.000 euros. Unas obras que permitirán que Tomelloso esté aún más preparado para que lluvias como las generadas por las tormentas del pasado mes de mayo no ocasionen tampoco problemas en el futuro". Sin duda, Cotillas se refería al bypass que ha tenido que enterrarse a lo largo de las nuevas edificaciones de la carretera



Desde el PSOE, su portavoz Inocente Andújar, en rueda de prensa referente a los 100 primeros días de gobierno municipal, denunció que se está produciendo "una nueva ocupación de dominio público en la carretera de Alcázar, donde un particular ha empezado a colocar postes para hacer un vallado fuera de la superficie del solar correspondiente". "El hecho -dijo Andújar- lo denunciamos en una Comisión municipal, pidiendo que se aclare si es legal o si ello no fuera así que la Alcaldía proceda a obligar a que se quiten esos postes. "De lo contrario habrá que pensar que existe una cierta complicidad y se está a verlas venir, esperando que hoy se pongan los postes, se dejan pasar las críticas y, después, nos encontraremos un día con que se está procediendo a instalar el vallado. Ya está bien de esa ocupación del dominio público". En tal sentido, pidió al equipo de gobierno que "proceda a retirar esos postes o, por el contrario, habrá que decir que están favoreciendo a esos particulares".

de Ossa de Montiel (entre Nuevo Tomelloso y Doña Crisanta) para aliviar la conducción que da medio servicio a ese polígono, problema originado por un mal cálculo de niveles entre Nuevo Tomelloso y Juan Carlos I (a la altura de Mercadona) cuando se consumaba la primera Corporación de PP, lo que quedó debidamente documentado en Cuadernos Manchegos.

También -dice el alcalde-, "en este periodo el equipo de gobierno está muy pendiente de la adjudicación de la nueva planta de depuración de aguas residuales por parte de la Confederación Hidrográfica del Guadiana y del Ministerio de Medio Ambiente, y está haciendo un seguimiento del funcionamiento del hospital, colaborando con su gerencia, al mismo tiempo que trabaja en completar los accesos al mismo". En cuya labor lleva desde el año 2001, fecha en que nos vendió como inminente este necesario servicio, que después quedó en un flagrante incumplimiento compromiso electoral del Gobierno popular de España y que, menos mal, retomó el Ejecutivo de Zapatero, que está a punto de adjudicar la obra.

Y como sigue sin haber proyectos locales, Cotillas también se apunta en estos farragosos primeros cien días "la urbanización del Polígono Industrial de SEPES", otro incumplimiento del PP que ya está finalizando el actual Gobierno nacional.

Y más aun, dice que se está "avanzando en dos proyectos singulares: el de construcción de un nuevo Conservatorio y una nueva Biblioteca", ambos dependientes de la Junta de Comunidades, aunque es cierto que el solar donde se ubicará el último servicio es un solar de 5.000 metros cuadrados adquirido en la calle Alfonso XII por el Ayuntamiento.

En este extraño balance de los cien primeros días, Cotillas completó la reahila de su programa de gobierno citando la ampliación del Ayuntamiento, la construcción de la escuela de conductores, la ampliación de los servicios de atención a quienes más lo necesitan y el mantenimiento de los centros escolares.

El alcalde se despidió de los periodistas diciendo que "hay pocos ayuntamientos en la región que cuenten con 7 comisiones informativas que, además, se reúnen dos veces al mes favoreciendo el debate político". Naturalmente, todo ello en teoría.

Adecantamiento del Paseo de San Isidro

Los pasados días dieron comienzo las obras de adecuamiento de los aparcamientos del paseo de San Isidro. Para ello el Ayuntamiento, a través de la segunda fase del Plan Integrado de Empleo, va a remodelar la zona de los aparcamientos del paseo.

El proyecto, redactado por los servicios técnicos municipales, propone el levantado de las soleras de hormigón defectuosas y las zonas de acerado dañadas para su posterior reposición, respetando la estética existente.

El Ayuntamiento invertirá 33.648 euros y en una primera fase de esta obra se actuará en el margen derecho del paseo desde el parque de bomberos hasta el paseo Ramón Ugena. El año que viene se ejecutarán obras de la misma naturaleza en el otro tramo del paseo de San Isidro.

Iniciadas las obras de la Escuela de Conductores

Durante los primeros días del pasado mes de agosto, comenzaron las obras de construcción de la escuela de conductores en el interior de la pista de prácticas de conducción de la calle Eladio Cabañero. La nueva escuela, que tiene un plazo de ejecución de un año, constituirá una de las instalaciones de este tipo más completa de la región.

El nuevo espacio contará con tres aulas, dos con capacidad para 20 alumnos y otra con capacidad para 100 alumnos donde se podrán realizar las pruebas teóricas de los exámenes de conducción. La nueva escuela también contará con dos despachos para profesores, tres aseos, uno de ellos adaptado, y una recepción.

El Ayuntamiento invertirá en esta infraestructura 240.414 euros.

Encuentro de trabajo con el presidente del SCIS

El alcalde, Carlos Cotillas, y el nuevo presidente del Consorcio de Servicios Contra Incendios y Salvamento (SCIS), José Díaz-Pintado, han mantenido un encuentro de trabajo, durante el cual visitaron las instalaciones del parque de bomberos de Tomelloso, donde se tomó contacto con sus responsables para evaluar las posibles necesidades del mismo.

Así, el SCIS está estudiando la posibilidad de invertir en más medios técnicos y una mayor dotación de personal con el objeto de poder mejorar este importante servicio.

BODEGAS ALTIZIA - SOCUÉLLAMOS

Ha alcanzado una exportación récord de 85 millones de litros de vino

Bodegas Altizia, un proyecto de bodega vitivinícola iniciado hace tres años en Socuéllamos, está a punto de alcanzar su objetivo que su director-gerente, José Fenollar, sitúa en la próxima primavera. De todas formas, la culminación de su estructura física no ha evitado que el proceso de producción esté funcionado desde aquella fecha con normalidad, lo que ha significado alcanzar espectaculares resultados como la consecución de una exportación de 85 millones de litros de vino en esta campaña.

¿Cómo va el proceso de construcción de Bodegas Altizia?

.-"Comenzamos las obras en mayo de 2004 y ya en esa campaña morturamos casi 17 millones de kilos de uva, en la siguiente campaña llegamos a los 21 millones y en la que está en curso hemos sobrepasado los 30 millones de kilos de uva.

En lo que se refiere a cuotas de mercado en el exterior, ya que es nuestro principal mercado, en la pasada campaña hemos exportado entorno a los 85 millones de litros de vino (hay que tener en cuenta que, para poder atender la demanda, tenemos que nutrimos de otros productores castellano-manchegos), habiendo abierto un importante mercado en EE.UU".

¿Qué capacidad tiene la bodega?

.-"Actualmente, sólo como consecuencia de la construcción de la primera fase, la capacidad de que disponemos es de 42 millones de litros en graneles".

¿Para cuándo la finalización de la segunda fase?

.-"Espero que antes de seis meses podamos ver concluido el proyecto. Para entonces podremos ver en funcionamiento la embotelladora, nave de guarda de vinos de crianza y la tienda hacia fuera".

¿Que capacidad de producción tiene la embotelladora?

.-Entorno a las 4.500 botellas/hora".

¿Entrarán en el mercado de los cavas?

.-"Queremos hacer un proceso de vino espumoso con el fin de llegar a exportar, como mínimo, todo el vino que elaboramos".

¿Cómo ha evolucionado la sociedad en este último año?

.-"Si hubiéramos decidido hacer una ampliación de capital, hubiéramos podido doblar el número de socios (fuimos 94 socios fundadores). En 2006 realizamos una ampliación que nos situó en los 175 socios actuales, pese a ello,

en estos momentos, hay una importante 'lista de espera' de cara a una hipotética ampliación, pero el actual Consejo de Administración no está por la labor. De todas formas, estas personas (unos 60) son proveedores y se sitúan en primera línea de cara a una próxima ampliación, siempre y cuando lo decidán así los accionistas".

¿Cómo ve la inminente cose-



cha de uva?

.-"En líneas generales se va a confirmar una reducción de la cosecha de entorno al 20 por ciento, pero yo calculo que habrá algo así como un 12 por ciento de emparrados que van a dar producción este año por primera vez. Ello, en todo caso, puede suponer que la cosecha se redujera entorno al 10 o 12 por ciento con respecto al pasado año. En tal sentido, la producción castellano-manchega podría pasar de los 25 millones de kilos de la pasada campaña a los 21 millones de la actual, suficiente para poder atender los compromisos adquiridos".

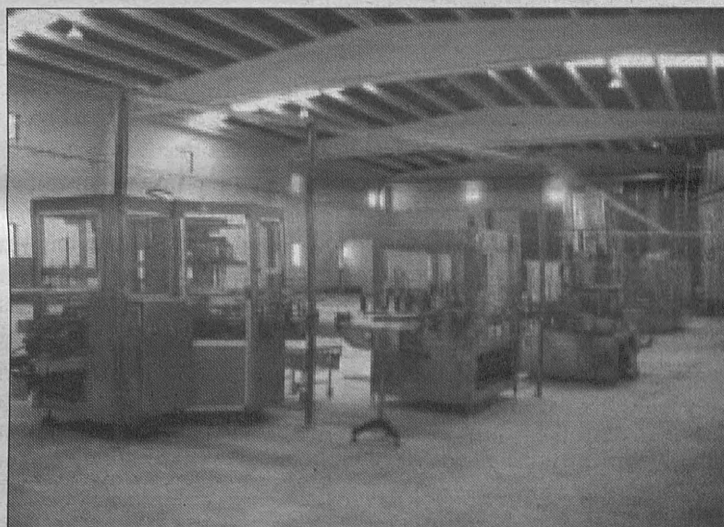

¿Y en referente a la calidad...?

.-"Considero que aunque hemos padecido un año adverso en lo que a plagas se refiere, se han prevenido convenientemente, por lo que el criterio generalizado hasta el día de hoy es que la calidad es bastante aceptable, yo diría que incluso superior a la de la campaña anterior".

¿Qué opinión le merece la negociación para la reforma de la OCM del vino?

.-"Hay que tener en cuenta de que en la actual Unión Europea (UE) de 25 países hay 23 tipos de vino, que hace cinco años la UE acumulaba una producción de 185 millones de hectólitros -ahora estamos en los 200- y que en el mismo espacio de tiempo ha bajado el consumo, pero también que todos los países han reducido el número de hectáreas dedicadas a la Vid, por lo que ahora el principal objetivo debe ser el de abrir mercados en todo el mundo, ofreciendo a cada país una buena calidad pero siempre en función de lo que

pueda pagar cada uno.

Con respecto a Castilla-La Mancha, soy partidario de conservar las plantaciones que tenemos aunque, lógicamente, aumentemos la producción, ya que caminamos a la liberalización de los mercados y no será extraño que en las próximas campañas se planten más viñedos".

En cuanto a la negociación propiamente dicha, mi experiencia dice que la negociación será una armonización de las rentas de todos los países, dando como resultado una nueva OCM transaccional hacia la liberalización futura".

¿Tienen suficiente información de la marcha de las negociaciones?

.-"Si, la asociación a la que pertenezco está suficientemente informada de la marcha de la negociación de la reforma de la OCM, al tiempo de que se nos demanda información para que la Administración pueda defender convenientemente en Bruselas nuestros intereses".

"Actualmente, la capacidad de la bodega es de 42 millones de litros de graneles"

LA MANCHA - Campo de Criptana

El alcalde dice que ha realizado 70 proyectos en los cien primeros días de gobierno

El alcalde de Campo de Criptana, Santiago Lucas-Torres, acompañado de los tenientes de alcalde Pilar Fernández y Antonio Lucas-Torres, ha hecho balance de los cien primeros días de gobierno municipal de la presente legislatura, precisando que "han sido realmente intensos y de mucho trabajo", en los que se pasaron "momentos muy difíciles debido a las graves tormentas que asolaron la localidad el 23 de mayo".

El alcalde criptanense indicaba que la prioridad para el equipo de Gobierno ha sido no sólo sacar adelante nuevos proyectos, "que son muchos y de gran importancia", sino dar cobertura a las necesidades y problemas de la ciudadanía derivados de este desastre natural. De esta manera, Lucas-Torres ha afirmado que "hemos acometido 70 proyectos en tan sólo cien días de trabajo", algo que no se hubiera conseguido "sin la entrega, trabajo y dedicación del equipo de Gobierno y personal municipal".

Lucas-Torres ha destacado, entre otras acciones, la próxima construcción de un parque empresarial, cuyas obras está previsto que se inicien a principios de 2008.

Otro aspecto destacado por Lucas-Torres han sido las actuaciones que van a repercutir directamente en el bienestar de los vecinos, entre ellas la ampliación y rehabilitación del Centro Social, la conexión de las aguas fecales a la depuradora de Alcázar, la construcción del puente de Arenales de San Gregorio, la canalización de las aguas fluviales en la urbanización de Puertos de Palos o la limpieza del cauce de San Benito.



Santiago Lucas-Torres, acompañado de los tenientes de alcalde Pilar Fernández y Antonio Lucas-Torres.

Igualmente, el alcalde ha hablado sobre los arreglos en infraestructuras educativas como la finalización del proyecto del Centro de Atención a la Infancia; la realización de un plan integral de mejoras y arreglos varios en los colegios del municipio; o la licitación de las obras de construcción de una nueva fase del instituto.

Por otro lado, se ha mejorado la iluminación de determinadas zonas como la travesía N-420 o los barrios del Berenguel o Bellas Vistas con la instalación de bombillas de bajo consumo; se han construido pasos elevados para mejorar la seguridad vial; se han renovado las redes de aguas potables; se han comenzado las obras de un nuevo aparcamiento subterráneo en la zona centro; se ha equipado con nuevas dotaciones a la Policía Local y a Protección Civil; o se va a construir próximamente un circuito biosaludable para la gente mayor en la Plaza del Pozo Hoñado.

Lucas-Torres tampoco se ha olvidado de las actuaciones llevadas a cabo con carácter de urgencia tras la tormenta de granizo del

mes de mayo, como la limpieza integral del alcantarillado público tras 25 años y el arreglo de más de 125 kilómetros de caminos rurales.

Finalmente, el alcalde se ha referido a las iniciativas de conservación del patrimonio, culturales y turísticas puestas en marcha. El alcalde ha afirmado que estas han sido realmente importantes, ya que "constituyen el eje vertebrador de Campo de Criptana, y gracias a ellas ponemos en valor el turismo de interior en nuestro pueblo".

Así, ha hablado del inicio de la segunda fase de obras en el Pozo de las Nieves, de la próxima construcción de dos centros de interpretación, o de la apertura de un espacio para los artesanos del municipio en el Centro de Iniciativas Turísticas.

Finalmente, Lucas-Torres ha avanzado que entre los próximos proyectos destaca la mejora de la Oficina Local Agraria, la ampliación de la Casa de la Juventud, la creación de nuevos espacios de Internet, la construcción del punto limpio o el comienzo de las obras de la piscina climatizada.

Alcázar de San Juan

Aprobado el nuevo trazado del AVE

Tras la reunión celebrada en el Ayuntamiento de Alcázar de San Juan, el alcalde de este municipio, José Fernando Sánchez Bódalo, y los de Villafranca de los Caballeros, Antonio Galán; Camuñas, J. Ángel Palomo; Madridejos, Ángel Tendero; y Consuegra, Benigno Casas, dieron su aprobación a al nuevo trazado propuesto por Fomento para que el AVE Madrid-Jaén llegue hasta Alcázar de San Juan desde Mora.

De este modo, con el nuevo trazado Sur A2-B5 se reduce el

impacto medioambiental, al transcurrir en su mayoría próximo a la autovía de los Viñedos. Además gracias a este nuevo trazado, el AVE ya no separará Villafranca de sus lagunas; y Camuñas y Madridejos ya no quedarán entre la Autovía de los Viñedos y el tren de alta velocidad. Otra de las mejoras de las que hablaron es que en el futuro, Madridejos y Consuegra podrán beneficiarse del punto de adelantamiento y estacionamiento de trenes que se construirá entre los dos municipi-

pios y podrán solicitar una parada comercial, si existiera demanda suficiente. En el caso de Alcázar, explicó el alcalde, la situación es la misma, entrando por el norte de la estación de Alcázar de San Juan.

En cuanto al proceso restante, Sánchez Bódalo comentó que deberá salir a información pública de nuevo, ya que afecta a nuevas propiedades. Tras esto habrá otro periodo de alegaciones, una declaración de impacto medioambiental y por último la redacción del proyecto.

Ángel Exojo, reelegido presidente de PROMANCHA

El alcalde de Pedro Muñoz, Ángel Exojo, ha sido reelegido por unanimidad presidente de PROMANCHA, en la Asamblea General Extraordinaria celebrada en Arenales de San Gregorio, para designar los nuevos cargos directivos de este Grupo de Acción Local. Del mismo modo, la Tesorería de la Asociación recae en el alcalde de Campo de Criptana, Santiago Lucas-Torres, y la Secretaría en el alcalde de Herencia, Jesús Fernández.

Exojo agradeció el apoyo otorgado por los miembros de PROMANCHA, conformada por los Ayuntamientos de Alcázar de San Juan, Arenales de San Gregorio, Campo de Criptana, Herencia, Pedro Muñoz, Socuélla-

mos y Tomelloso, y por agentes sociales de estos municipios.

El presidente de PROMANCHA ha señalado que esta Asociación va a seguir trabajando para incentivar la puesta en marcha de importantes proyectos sociales, culturales, económicos, turísticos y patrimoniales en toda la comarca, que redundan en beneficio del conjunto de sus habitantes. Asimismo, la Asociación se encuentra trabajando en la solicitud de un nuevo programa de fondos europeos, que permita seguir promoviendo nuevos proyectos de desarrollo rural y de ámbito comarcal, con el objeto de crear comarca y generar sinergias positivas para todos los municipios.

Pedro Muñoz

Balance positivo de los 100 primeros días del equipo de Gobierno



Obras de construcción del paseo que une el centro urbano con el Centro de Interpretación de "El Humedal de Don Quijote".

El alcalde de Pedro Muñoz, Ángel Exojo, ha realizado un balance "muy positivo" de los primeros cien días de gobierno municipal, destacando que, en este tiempo, "ya hemos permitido dotar a Pedro Muñoz de las herramientas que van a propiciar un gran crecimiento urbano e industrial, con la creación de centenares de puestos de trabajo, al tiempo que se han asentado las bases para la creación de nuevos servicios e infraestructuras", redundando todo ello "en nuevas oportunidades para todos los vecinos y mejora de su calidad de vida".

Por encima de los numerosos proyectos puestos ya en marcha por el equipo de gobierno, Ángel Exojo ha subrayado "la dotación para Pedro Muñoz de dos grandes herramientas de progreso y de futuro, como son la aprobación definitiva del Plan de Ordenación Municipal y la autorización del Consejo de Ministros para la creación de un

parque empresarial por parte de SEPES".

Igualmente, el alcalde ha citado otros proyectos como las acciones en materia de promoción del turismo y del patrimonio de Pedro Muñoz, y de conservación de la naturaleza, con iniciativas como la próxima finalización de las obras y apertura del Centro de Interpretación de "El Humedal de Don Quijote". Además, el Ayuntamiento está desarrollando otras actuaciones complementarias, como la creación de un paseo que une el centro del municipio con el Centro de Interpretación y la construcción de un aparcamiento.

Entre otros proyectos que se encuentran en fase de estudio o redacción, el alcalde ha destacado el proyecto de construcción del Centro de la Música y el Folclore "Villa de Pedro Muñoz", la dotación de un acceso universal a Internet mediante sistema wifi, o la construcción de una piscina climatizada.

LA MANCHA - Manzanares

El Gobierno regional destinará más de dos millones al Centro de Mayores

Más de 2 millones de euros destinará el Gobierno de Castilla-La Mancha a la construcción del nuevo centro de personas mayores de Manzanares, según afirmó el consejero de Bienestar Social, Tomás Mañas, durante el acto de hermanamiento de la asociación de mayores.

El titular de Bienestar Social puso de manifiesto, ante las más de 300 personas mayores que participaron en este acto, la bondad de este nuevo recurso "que supondrá disponer de nuevos y modernos espacios, totalmente adaptados, para que puedan desarrollar aquellas actividades que deseen".

Además, Tomás Mañas aprovechó también este acto de hermanamiento para anunciar la construcción de una residencia pública para personas mayores, que contará con 150 plazas "de las cuales unas 40 serán específicas para enfermos de alzheimer".

Esta futura residencia, que será propiedad del Gobierno regional, se ubicará en terrenos cedidos por el Ayuntamiento de Manzanares y contará igualmente con un centro de estancias diurnas.

Por lo que respecta al nuevo centro de mayores, éste contará con salas de usos múltiples, salón de actos, despachos, aulas de formación, servicio de peluquería y podología y aula de informática.



Foto: Oscar Gómez
El consejero de Bienestar Social, Tomás Mañas, junto al alcalde de Manzanares, Miguel Ángel Pozas, y miembros del consejo de mayores de esta localidad ciudarraleña.

Asimismo, dispondrá también de un centro de estancias diurnas con capacidad para 50 usuarios, "con el fin de que todos aquellos mayores que viven con sus familias y padecen algún tipo de dependencia leve, puedan recibir tratamiento de fisioterapia y terapia ocupacional mientras sus familiares pueden realizar sus actividades de la vida cotidiana, pudiendo volver por las noches a su hogar".

Todos estos servicios se llevarán a cabo en el nuevo edificio que contará con una superficie construida de 1.500 metros cuadrados, y que se levantará en una parcela de 3.800 metros cuadrados cedida por el Ayuntamiento.

En estos momentos, según

Tomás Mañas, el proyecto del futuro centro de mayores se encuentra en fase de revisión por parte de los técnicos de la Delegación de Bienestar Social, por lo que se espera que en pocos meses pueda salir a licitación y comenzar las obras de construcción.

"Es un proyecto importante, por lo que lleva tiempo cumplimentar todos los trámites antes de iniciar su ejecución. Por eso les pido a todos ustedes un poco de paciencia, pero no duden en ningún momento que este proyecto se llevará a cabo, pues una de las prioridades del Gobierno de José María Barreda es conseguir las más altas cotas de bienestar para nuestros mayores", señaló el consejero.

Membrilla

El programa 'Membrilla Ciudad Educadora' oferta 105 cursos

El próximo 1 de octubre dará comienzo a desarrollarse el programa "Membrilla Ciudad Educadora", que ha coordinado el Ayuntamiento a través de las concejalías de Deportes, Educación y Cultura, junto a los Servicios Sociales y el Centro de la Mujer, además de las AMPAS San José de Calasanz, "Marmaria" del CP Virgen del Espino, y "El Rezuelo", del IES Marmaria, y para cuya colaboración se ha contado con la participación de los consejos locales.

Se trata de un ambicioso plan que va dirigido a todos los colectivos, sectores y edades de la localidad en sus diferentes facetas y vertientes, un vasto programa para este invierno cuyo plazo de inscripción finaliza a finales de este mes de septiembre, y que tiene como principal objetivo dar cabida a todas las inquietudes que puedan suscitarse en la ciudadanía con una oferta histórica de número de cursos a realizar.

En concreto, los Servicios Sociales ofertan 10 cursos y talleres, la Universidad Popular, 27; en actividades extracurriculares otros 23 para niños y jóvenes en edad escolar, 7 para la Escuela de Música, 15 depen-

dientes del Consejo Municipal de Deportes, 9 desde el Centro de la Mujer, otros 9 para el Aula de Adultos y 5 para el Centro Juvenil.

Para el alcalde de Membrilla, Eugenio Elipe, "con Ciudad Educadora pretendemos poner sobre la mesa una oferta educativa histórica con cursos para todos los membrillatos, de tal forma que nadie pueda quedarse fuera de aquella inquietud formativa que pueda tener o querer, ofreciendo incluso la posibilidad de que participen a la vez en varios cursos".

Y es que para Eugenio Elipe Muñoz, "en Membrilla el saber si ocupa lugar. Un lugar destacado para enriquecer los conocimientos de nuestros vecinos, para mejorar su calidad de vida, para formar a las nuevas generaciones, para favorecer la participación y la integración social o para abrir nuevas oportunidades de trabajo. Y estos objetivos, concluyó el alcalde membrillato, son los que nos han inspirado la realización de este programa".

Los cursos comenzarán el 1 de octubre, y se prolongarán desde dos o tres meses hasta el próximo mes de junio.

De Lara visita la localidad para conocer sus necesidades



Foto: Diputación Provincial
El presidente de la Diputación, Nemesio de Lara, durante la reunión mantenida en el Ayuntamiento de Membrilla.

El presidente de la Diputación, Nemesio de Lara, ha visitado recientemente la localidad de Membrilla dentro de los encuentros periódicos que mantiene con los alcaldes de la provincia con el objetivo de conocer "in situ" los problemas que presentan los pueblos ciudarraleños.

De Lara fue recibido por el alcalde de Membrilla, Eugenio Elipe Muñoz, en presencia de varios miembros del equipo de Gobierno, manteniendo una re-

unión en cuyo transcurso el primer edil de Membrilla le dio a conocer el plan de actuaciones que han elaborado para el próximo cuatrienio una vez detectadas las necesidades más acuciantes.

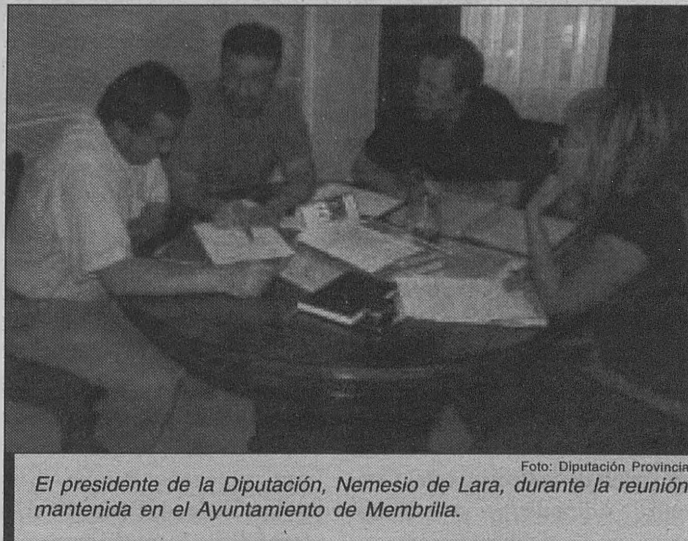
En concreto, estas iniciativas tienen que ver con asuntos relacionados con obras hidráulicas de diferente naturaleza. Aunque también con la urbanización del polígono industrial, pavimentación de calzadas y centros sociales especializados.

No habrá subidas de ordenanzas fiscales en toda la legislatura

Pozas confirma en el pleno la congelación de los impuestos municipales

El alcalde de Manzanares, Miguel Ángel Pozas, confirmó en el pleno ordinario del mes de septiembre la congelación de los impuestos municipales durante los cuatro años de la presente legislatura. De las treinta y seis ordenanzas fiscales reguladoras, los manzanareños verán congeladas treinta y dos. Las únicas que se actualizarán son la del IBI, regulada por la Ley de Presupuestos del Estado, y las tres a las que obliga el contrato con la concesionaria del Servicio de Aguas y Alcantarillado.

Cumpliendo el compromiso anunciado en agosto, el equipo de Gobierno únicamente llevó a pleno la actualización de las ordenanzas fiscales que no dependen directamente del Ayuntamiento. PSOE, PP e IU estuvieron de acuer-

do en la modificación del Impuesto de Bienes Inmuebles, consistente en una actualización del valor catastral que afecta al 10% de los inmuebles.

Socialistas y populares también apoyaron la actualización de las ordenanzas por suministro de agua, alcantarillado y depuración; por acometidas a la red general; y por servicio de desatascos de alcantarillado. Éstas se actualizan en función del IPC, según el contrato de concesión suscrito con Pridesa (ahora Acciona Agua), por lo que suben un 2,8%. IU estuvo en contra por entender que la empresa concesionaria no cumple su parte del contrato.

En una larga sesión de casi tres horas, el punto que mayor debate generó entre los corporativos fue la propuesta de inversión finan-

ciera planteada por el equipo de Gobierno. Con los nueve votos socialistas a favor, seis abstenciones del PP -faltó el edil Teodoro Rincón- y con el voto en contra del concejal de IU, se aprobó la inversión en Cajasol de 1.340.000 euros a nueve meses con un interés del 5,221% y liquidación mensual de intereses, que en total reportan casi 70.000 euros para el Ayuntamiento.

El resto de puntos del orden del día del pleno gozaron de unanimidad. Se trata de la aprobación del PAU del Área de Reparto 22, adjudicado al agente urbanizador "Obras y Proyectos Manzanares, S.L.", que actuará en la zona situada frente a la estación de ferrocarril; y de la ayuda de emergencia de 4.000 euros por el terremoto de Perú.

CALATRAVA - Carrión de Calatrava

Bienestar Social construirá una residencia para afectados cerebrales

Conseguir que las personas afectadas por daño cerebral sobrevenido puedan disponer de un centro residencial donde reciban tratamiento continuo y especializado para poder mejorar su calidad de vida, es el objetivo del proyecto que pondrá en marcha el Gobierno de Castilla-La Mancha, según anunció el consejero de Bienestar Social, Tomás Mañas, ante la asamblea general de la Asociación de Daño Cerebral Sobrevenido de Castilla-La Mancha (ADACE).



Foto: Oscar Gómez
El consejero de Bienestar Social, Tomás Mañas, junto al alcalde de Noblejas, Agustín Jiménez, y la presidenta de ADACE, Carmen Cabello, durante la clausura de la asamblea general de la asociación.

Este nuevo centro, que se ubicará en la localidad ciudadrealeña de Carrión de Calatrava, será el primer centro público de España dedicado a la atención especializada a esta discapacidad, "lo que pone de manifiesto la actuación prioritaria del Gobierno de José María Barreda con este colectivo", según Tomás Mañas.

En este sentido, el titular de Bienestar Social informó que ya han comenzado los trámites con el Ayuntamiento de este municipio, con el fin de iniciar cuanto antes la construcción de este futuro recurso, que supondrá un avance muy importante en la atención que se presta a las personas aquejadas por daño cerebral sobrevenido.

Sin embargo, el consejero puso de manifiesto la necesidad

de iniciar cuanto antes la atención a este colectivo, por lo que anunció que se concertarán plazas en un centro residencial de Socuella, con el fin de comenzar a dar servicio a estas personas durante el tiempo que duren las obras de construcción del futuro recurso público.

Tomás Mañas anunció estas medidas durante la clausura de la asamblea regional de ADACE Castilla-La Mancha, celebrada en la localidad toledana de Noblejas, y en la que participaron cerca de 100 personas procedentes de toda la región.

El consejero de Bienestar Social, durante su intervención mostró el apoyo que desde el Ejecutivo castellano-manchego se presta a esta asociación, destacando

que desde su constitución en el año 2003, ADACE ha recibido por parte de la Junta de Comunidades más de 800.000 euros en ayudas y subvenciones para la realización de programas y el mantenimiento de sus centros.

De hecho, la asociación posee en estos momentos nueve centros de ocio terapéuticos en Toledo, Talavera de la Reina, Albacete, Almansa, Ciudad Real, Membrilla, Cuenca y Guadalajara.

Por último, Mañas alabó el trabajo que lleva a cabo esta asociación que, desde sus inicios en el año 2003, ha sido capaz de crear un entramado de centros, programas y voluntarios para atender a este colectivo que, en nuestra región asciende a unas 10.000 personas.

Adjudicadas inversiones por 30 millones de euros para obras hidráulicas en la provincia

Veinte municipios de la provincia de Ciudad Real se beneficiarán de una inversión de más de 30 millones de euros en obras hidráulicas en virtud de la decisión del Consejo de Administración de Hidroguadiana de adjudicar tres proyectos en esta provincia.

En concreto, las obras adjudicadas han sido el abastecimiento al Campo de Montiel, la depuradora de Fuente del Fresno y las obras de saneamiento y la depuradora que beneficiarán a Bolaños y Almagro.

El consejero de Ordenación del Territorio y Vivienda, Julián Sánchez Pingarrón, ha valorado estos proyectos como "una muestra más del esfuerzo inversor que está realizando el Gobierno de España en Castilla-La Mancha para garantizar agua en cantidad y ca-

lidad a todos los ciudadanos".

También ha destacado que "dos de las actuaciones vienen a sumarse a las medidas tomadas para proteger el Parque Nacional de Las Tablas de Daimiel y el Acuífero 23, por lo que se enmarcan en un modelo de desarrollo sostenible".

La depuradora de Fuente del Fresno, adjudicada por 2,7 millones, forma parte de un conjunto de actuaciones diseñadas para el saneamiento y depuración de Las Tablas de Daimiel, con el objetivo de contribuir a la recuperación de recursos en los acuíferos. Este programa global tiene unas inversiones previstas de 15 millones. También contribuirá a mejorar las aguas del Parque Nacional la ampliación y modernización de la depuradora que da servicio a Al-

magro y Bolaños de Calatrava, junto con la construcción de nuevos colectores. Las obras han sido adjudicadas por 5,7 millones y beneficiarán a una población de más de 20.000 habitantes.

La actuación en Campo de Montiel permitirá dar soluciones al suministro de agua y mejorar la calidad en 14 municipios con un nuevo sistema que está previsto para garantizar el abastecimiento de 36.000 habitantes.

El proyecto, adjudicado por 22 millones, contempla una toma en el embalse de La Cabezuela y una estación de tratamiento de agua potable con capacidad para 15.500 metros cúbicos al día. La red de conducciones tendrá una longitud de 150 kilómetros y todas las instalaciones estarán telecontroladas.

Valdepeñas

Licitada la rehabilitación del Casino Círculo La Confianza

El Ministerio de la Vivienda ha publicado en el Boletín Oficial del Estado la licitación de las obras de rehabilitación del antiguo casino "Círculo La Confianza". El presupuesto base de licitación asciende a 3.422.000 euros. El plazo de ejecución una vez adjudicado el proyecto será de 22 meses.

La intención es convertir este inmueble de estilo modernista, datado en 1901, en un gran centro cultural que aglutine gran parte de los servicios que se ofrecen en el centro "Cecilio Muñoz Fillo" y la Biblioteca "Ana de Castro".

Los 3.422.000 euros que el Ministerio de Vivienda destinará al proyecto, suponen la mayor inversión en materia de cultura que se haya hecho nunca en Valdepeñas y, además, no conlleva gasto alguno para las arcas municipales, ya que el Estado asumirá el 100% de la inversión.

El nuevo centro cultural del antiguo casino "Círculo La Confianza" será un edificio multidisciplinar que, además, servirá de

sede definitiva para la colección permanente de la Exposición Internacional de Artes Plásticas, que se ubicará en una sala situada en la planta baja del edificio. En esta misma planta se habilitarán varias dependencias para aquellas exposiciones que se vayan sucediendo a lo largo del año, así como espacios para el servicio de guardería, dos patios centrales y una cafetería o sala de uso comercial.

La primera planta se dedicará casi exclusivamente a los servicios que ofrece la biblioteca pública "Ana de Castro".

El proyecto incluye asimismo la construcción de una nueva planta en la que se situarán la hemeroteca municipal, una sala de usos múltiples, la sala de lectura para adultos y una dependencia que podría albergar parte de los archivos del Ayuntamiento.

Las empresas interesadas en participar en el concurso deberán presentar sus propuestas antes del 9 de octubre en el Registro General del Ministerio de la Vivienda.

Miguelturra

Constituida la nueva Asamblea de la Asociación para el desarrollo del Campo de Calatrava



La Asociación para el desarrollo del Campo de Calatrava nombró los pasados días a su nuevo presidente durante la Asamblea General Extraordinaria convocada a tales efectos. El cargo será ostentado por Román Rivero, alcalde de Miguelturra y a su vez presidente de la Mancomunidad de municipios del Campo de Calatrava. El recién nombrado presidente designó acto seguido a Eduardo del Valle (alcalde de Bolaños de Calatrava) como vicepresidente; a Florencio Rodríguez (secretario provincial de ASAJA), en las fun-

ciones de secretario y a Luis Maldonado (alcalde de Almagro) como tesorero.

Previamente, la alcaldesa de Torralba de Calatrava, Teresa González actuando como presidenta de la reunión, dio lectura al certificado en el que se designaban los que serán miembros del sector público en la Junta Directiva de la Asociación y que a su vez son los representantes de 6 ayuntamientos de la comarca como el de Aldea del Rey, Almagro, Bolaños de Calatrava, Pozuelo de Calatrava, Miguelturra y Torralba de Calatrava.

CALATRAVA - Argamasilla de Calatrava

Cultura publica la rehabilitación de la Iglesia de la Virgen de la Visitación

La Consejería de Cultura ha publicado en el Diario Oficial de Castilla-La Mancha el anuncio de licitación por concurso público, con procedimiento abierto, para la obra de rehabilitación de la iglesia parroquial de Nuestra Señora de la Visitación, en Argamasilla de Calatrava.

La fecha límite para admisión de ofertas por parte de la iniciativa privada concluyó el pasado 25 de septiembre, en tanto que el plazo de ejecución de las obras se ha fijado en un máximo de nueve meses a partir de la adjudicación.

El presupuesto del contrato no podrá exceder los 269.592,12 euros.

La Iglesia Parroquial de Nuestra Señora de la Visitación, ubicada en pleno centro de Argamasilla de Calatrava, en la Plaza de Navarra, es un edificio cuya construcción data de finales del siglo XV o comienzos del XVI. Se levantó sobre las ruinas y las trazas cistercienses de otra iglesia Parroquial menor ligada a la Orden y Maestrazgo de Calatrava, construida a finales del siglo XII o principios del XIII.

Modificado posteriormente en el siglo XVII, el templo constituye una única, amplia y extensa nave



Foto: Mónica Sánchez
La Iglesia de Nuestra Señora de la Visitación, ubicada en pleno centro de Argamasilla de Calatrava, en la Plaza de Navarra, es un edificio cuya construcción data de finales del siglo XV o comienzos del XVI.

con techumbre de madera, cruce-ro gótico, capillas laterales situadas entre los contrafuertes y un coro a los pies de la cabecera. A lo que hay que añadir una torre, levantada en el centro y exterior de los pies de la iglesia.

El proyecto de rehabilitación encargado por la Consejería de Cultura considera las condiciones del edificio como normales, si bien se aprecian en él humedades por filtración en la cubierta y en la torre.

De ahí que los principales aspectos que acomete dicho proyecto de rehabilitación se circunscri-

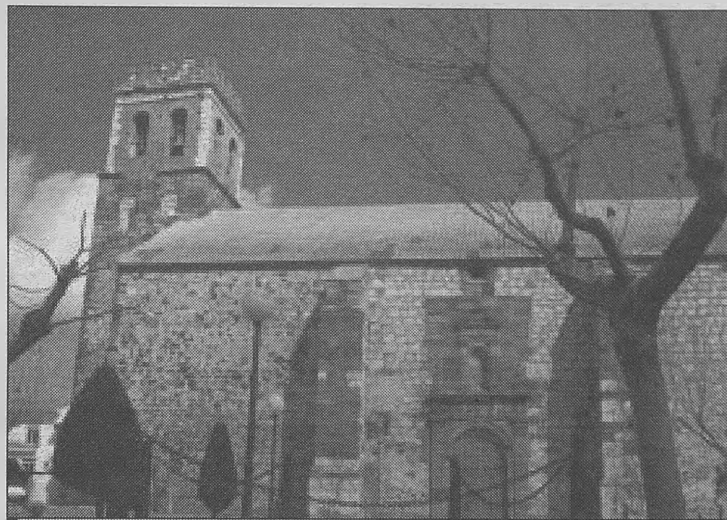
ban a reparar y consolidar las distintas cubiertas, a restituir los efectos de la degradación a que ha sido sometida la piedra y el mortero en diferentes elementos, y a proteger el edificio de las patologías creadas por diversas especies de aves, como cigüeñas, palomas o vencejos.

Concretamente, el proyecto de reforma contempla la colocación de soportes adecuados para acoger los numerosos nidos de cigüeñas existentes, unos nidos que son potencialmente peligrosos para los contrafuertes y para propia estructura del templo.

Corral de Calatrava

La Junta retomará de forma inminente la construcción del nuevo Centro de Salud

El delegado de la Junta de Comunidades en Ciudad Real, José Fuentes, ha confirmado al alcalde de Corral de Calatrava, Vicente Palomo, que el Gobierno de Castilla-La Mancha va a retomar la construcción del nuevo centro de salud, una vez se ha resuelto la adaptación del proyecto a las normas urbanísticas municipales.

Esta zona básica de salud comprende las localidades de Caracuel, Villar del Pozo y Ballesteros, Los Pozuelos, Cañada y Corral de Calatrava, pueblos que suman una población cercana a las 2.500 personas.

El nuevo centro de salud se levantará en una parcela situada en la calle Constitución. El SES-CAM adjudicó las obras el año pasado por algo menos de un millón y medio de euros.

Por otro lado, el representante del Gobierno regional expresó al alcalde de Corral que la Consejería de Educación y Ciencia ya tie-



ne previsto dotar de un gimnasio al colegio público "Nuestra Señora de la Paz" con una inversión de unos 70.000 euros.

Junto a estos asuntos, el alcalde de Corral aludió a la posibilidad de levantar una nueva casa consistorial en el solar que dejará libre el centro de salud actual, ya que el edificio deberá ser demoli-

do a causa de su mal estado. Fuentes trasladará esta propuesta a la consejera de Administraciones Públicas, Sonia Lozano.

Asimismo, Vicente Palomo planteó otras propuestas relativas a la mejora de las infraestructuras deportivas, del abastecimiento de agua, de los servicios sociales y de carácter medioambiental.

La Comisión de Vivienda aprueba la adjudicación de viviendas en La Solana, Luciana y Porzuna

La Comisión Provincial de Vivienda, que dirige la delegada provincial de Ordenación del Territorio, Paula Fernández, ha aprobado las listas definitivas de adjudicación de cuarenta y siete viviendas en La Solana, dos de las cuales serán para discapacitados y nueve para jóvenes; siete en Luciana, una para discapacitados y dos para jóvenes; y nueve en Porzuna, cuatro de ellas para jóvenes.

No obstante, según apuntó la delegada, se podrán seguir solicitando viviendas en estos municipios, puesto que en los tres han quedado viviendas vacantes. Así, advirtió, estas solicitudes se irán incorporando a

las listas en sucesivas comisiones.

Precisamente, la Comisión de Vivienda ha admitido la incorporación de siete personas más a las listas de Villarrubia de los Ojos y ha aprobado las listas provisionales de Daimiel, con veintinueve personas admitidas.

A este respecto, Fernández subrayó que uno de los objetivos prioritarios de la Comisión Provincial de Vivienda será dotar de mayor agilidad a este órgano con el fin de entregar las viviendas lo antes posible. Para ello, se ha establecido un aumento en la periodicidad de las reuniones.

SIERRA MORENA - Puertollano

La Junta financia con 600.000 euros el Centro de la Juventud

El Gobierno de Castilla-La Mancha financiará con 600.000 euros el equipamiento de mobiliario y material informático del nuevo Centro de Juventud de Puertollano, cuyas instalaciones fueron visitadas por la directora general de Juventud, Isabel Rodríguez, y el alcalde de la localidad, Joaquín Hermoso.

Una vez que el Ayuntamiento ha recibido la obra de este nuevo centro, con más de 1.700 metros cuadrados, será el Gobierno regional el que sufrague los gastos de equipamiento, ya que la financiación de la construcción ha corrido a cargo del propio Consistorio, explicó Rodríguez.

Por su parte el alcalde de

Puertollano, acompañado por el edil de Juventud, Rafael Sánchez, destacó que el nuevo centro es una apuesta conjunta del Ayuntamiento y del Gobierno regional para que sea un referente físico para jóvenes de la ciudad y un espacio que, en poco tiempo, se llenará de contenido.

El nuevo Centro de Juventud dispondrá de un Salón de Actos con 140 butacas, la citada Oficina de Emancipación, un Punto de Información Juvenil, locales de ensayo para grupos de música, dos aulas de informática, hemeroteca, un banco de recursos para asociaciones y aulas de actividades físicas y plásticas, entre otras dependencias.

MONTES - El Robledo

El Ayuntamiento recibe equipamiento para la ULGE

El delegado provincial de Trabajo y Empleo, Luis Díaz-Cacho, ha entregado al alcalde de El Robledo, Luis Navas, un equipo informático, compuesto por ordenador e impresora, para su utilización en la Unidad Local de Gestión de Empleo (ULGE), que funciona en el municipio desde hace unos meses.

Según Díaz-Cacho, el principal objetivo de este servicio es el de acercar el Servicio Público de Empleo (SEPECAM) a los ciudadanos del medio rural; se evitan así desplazamientos a las Oficinas de Empleo comarcales de referencia. Para ello, son ya 33 las ULGES que se distribuyen por toda la geografía pro-

vincial y 200 las existentes en Castilla-La Mancha.

Del mismo modo, el delegado expuso que el Gobierno regional trabaja para ofrecer un servicio administrativo descentralizado en el que prime la cercanía y la comodidad de los ciudadanos a la hora de realizar cualquier trámite. Así, en aplicación de esta medida Castilla La Mancha es una Comunidad Autónoma pionera.

Por último, Díaz-Cacho agradeció al primer edil de El Robledo su sensibilidad para establecer ámbitos de colaboración con la Administración regional que, a su juicio, redundan en beneficio de los ciudadanos.

OTOÑO

CULTURAL

MÚSICA
MÚSICA

POESÍA
POESÍA
TEATRO

TEATRO

DIPUTACION DE
CIUDAD REAL

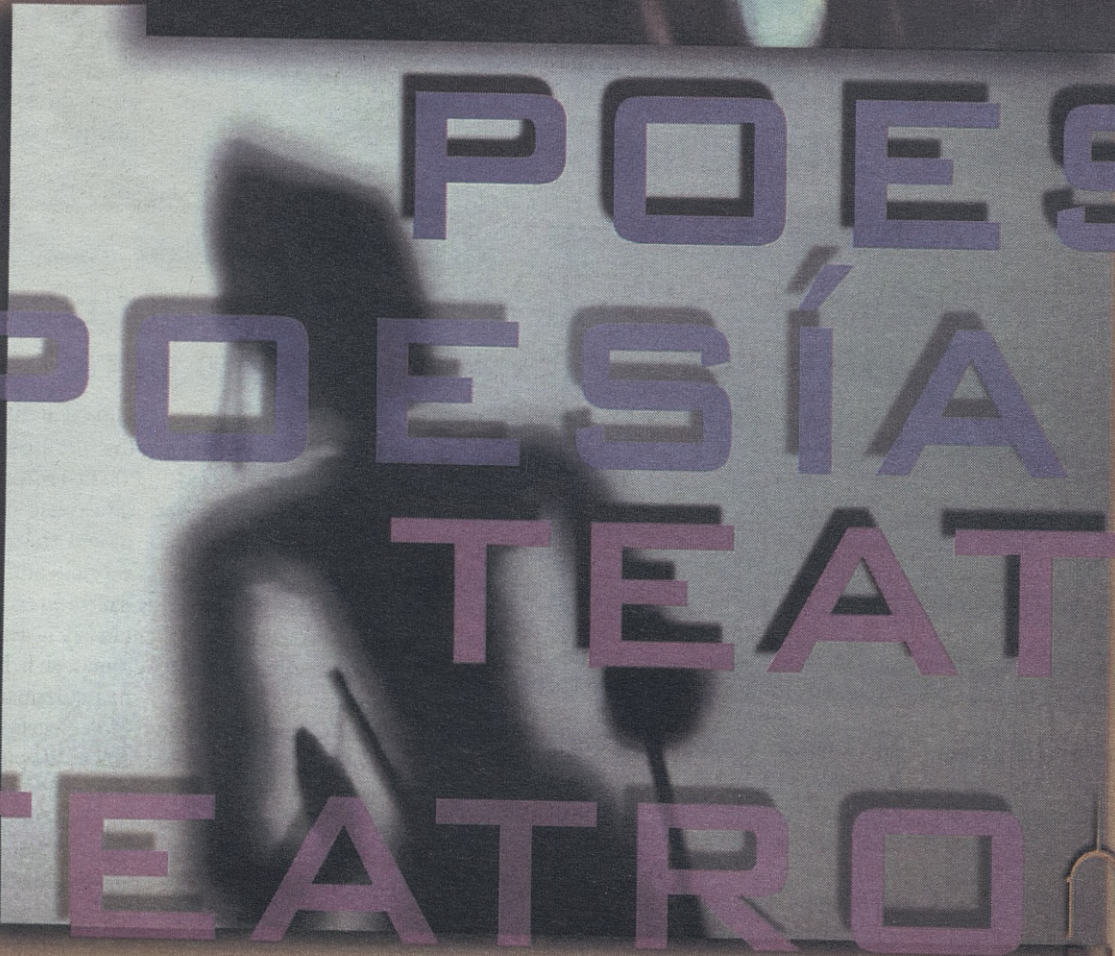

Barreda muestra al alcalde su apoyo a los proyectos municipales

El presidente de Castilla-La Mancha, José María Barreda, señaló que no va a escatimar ningún esfuerzo ni en la gestión ni en la inversión para la ciudad de Cuenca. Así lo puso de manifiesto ante el alcalde de la capital conquense, Francisco Javier Pulido, al que recibió en audiencia en la sede provisional de la Presidencia, en el Colegio de Doncellas.

Así lo indicó en declaraciones ante los medios el delegado de la Junta en Cuenca, Luis Carlos Sahuquillo, quien explicó que en este encuentro se habían abordado proyectos para los que el jefe del Ejecutivo regional ya había mostrado su apoyo con anterioridad.

Por su parte, el alcalde de Cuenca calificó el encuentro como "grato y cordial" y subrayó que había encontrado a un presidente conocedor de la problemática de Cuenca y receptivo a sus propuestas. Pulido manifestó el compromiso de su Corporación a poner a disposición de la Junta todos aquellos proyectos que sean necesarios para que Cuenca siga adelante. Tras repasar las iniciativas que ya fueron presentadas por la anterior Corporación, comentó algunas ideas que se manejan desde el Ayuntamiento de la capital, y que tendrán que concretarse para poder establecer vías de colaboración.

Uno de los asuntos tratados fue sido la construcción del nuevo hospital de Cuenca. Un compromiso adquirido por el presiden-



Foto: Alvaro Ruiz
El presidente de Castilla-La Mancha, José María Barreda, durante su recepción en audiencia en el Colegio de Doncellas en Toledo, al alcalde de Cuenca, Francisco Javier Pulido.

te Barreda en el mes de enero que supondrá una inversión superior a los 130 millones de euros y para el que ya ha sido autorizada una inversión de 6'3 millones de euros para la elaboración del Plan Funcional, así como para la redacción del proyecto y dirección de obras de construcción.

En este encuentro, según el delegado de la Junta en Cuenca, el presidente Barreda instó al primer edil conquense a que el Ayuntamiento ponga a disposición del Gobierno de Castilla-La Mancha, de manera urgente, los terrenos pertinentes para su edificación.

En materia de infraestructuras de comunicación, el jefe del Ejecutivo castellano-manchego reiteró su compromiso para ejecutar la autovía que une Cuenca con Albacete. En próximas fechas se presentará el corredor definitivo de una vía de unos 120 kilómetros de longitud cuya construcción supe-

rará los 350 millones de euros, añadió Sahuquillo.

Del mismo modo, se abordó la candidatura de Cuenca a Capital Europea de la Cultura en 2016. En este punto, Barreda volvió a mostrar su compromiso con este proyecto que él mismo anunció en el mes de enero. Al mismo tiempo recordó que es el Ayuntamiento quien debe elaborar un proyecto para alcanzar este objetivo.

Un asunto en el que, como indicó el delegado de la Junta, el presidente Barreda reiteró su "apoyo inequívoco" a las inversiones que sean necesarias para seguir progresando en la ciudad de Cuenca.

En referencia al Palacio de Congresos, Barreda instó nuevamente al alcalde a que ponga a disposición los terrenos para edificar este recurso para el que ya se firmó un protocolo de mediante el que se garantiza su financiación.

Cultura colaborará con la Fundación Antonio Pérez

La consejera de Cultura, Soledad Herrero, ha destacado que para el Gobierno de Castilla-La Mancha "Cuenca es un referente del arte contemporáneo y de la cultura en general, por lo que somos muy ambiciosos con esta ciudad". En este sentido, indicó que desde su departamento se hará hincapié en que esta ciudad siga avanzando en infraestructuras culturales con el objetivo de dar a conocer todo lo que ofrece esta ciudad que ha sido cuna de grandes artistas.

Herrero hacía estas manifestaciones en la capital conquense, donde suscribió un convenio con la Fundación Antonio Pérez para colaborar en la difusión de las actividades que la Fundación realice a lo largo de 2007 y, en concreto, la edición del libro "Antonio Pérez. Fotografías de Jean-Marie del Moral", en el que se incluyen nuevas piezas de la colección particular de Antonio Pérez.

En este punto, Herrero resal-

tó que "éste es el primer convenio que firmamos con esta Fundación pero no será el último, porque creemos que la cultura no se hace desde los despachos, sino a través de iniciativas privadas de grandes artistas".

La Fundación Antonio Pérez se dedica desde el año 1998 a la difusión de las artes plásticas y del arte contemporáneo en nuestra región.

Como parte del compromiso por apoyar y promover el patrimonio cultural de la región en sus distintas manifestaciones, la Consejería de Cultura realiza una aportación de 30.000 euros a la Fundación.

Soledad Herrero concluyó su visita a la ciudad de Cuenca conociendo las instalaciones de la Biblioteca Pública "Fermín Caballero", junto con el delegado de la Junta en Cuenca, Luis Carlos Sahuquillo; el delegado provincial del ramo, Sixto Pozo; y la directora del centro, Begoña Marlasca.

Localizadores para las mujeres maltratadas de la provincia

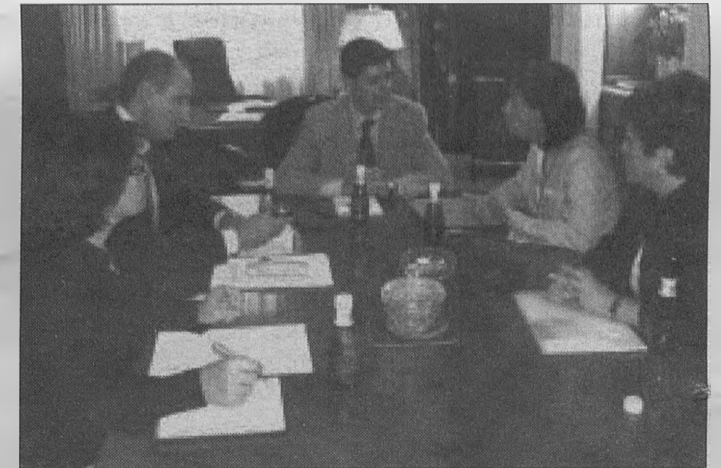

El Gobierno de Castilla-La Mancha, a través del Instituto de la Mujer, y la Diputación de Cuenca establecerán líneas de colaboración para la puesta en marcha de sistemas de localización inmediata en todos aquellos municipios de menos de 20.000 habitantes de la provincia.

Se trata de un dispositivo GPS para aquellas mujeres víctimas de malos tratos que, tras dar el paso de denunciar, cuentan con una orden de protección dictaminada por un juez.

La directora del Instituto de la Mujer, Ángela Sanroma, durante una reunión mantenida con el presidente de la Diputación, Juan Ávila, señaló que, en muchos casos, las mujeres desconocen los servicios a los que puede acceder cuando son víctimas de malos tratos. Por ello, también se hará especial hincapié en la formación tanto de la

sociedad civil, como de los alcaldes y alcaldesas, y concejalas y concejales de los municipios de menor población.

Entre las medidas que llevarán a cabo destaca la creación de cursos de formación, sobre todo en las zonas rurales, la extensión de las políticas de igualdad a través de los Consejos Locales de la Mujer, y la puesta en marcha de planes de empleo.

En lo que llevamos de año, en la provincia de Cuenca se han registrado un total de 295 denuncias. Por otra parte, un total de 20 cuentan con un dispositivo de estas características.

En su primera visita oficial a Cuenca como directora del Instituto de la Mujer, Sanroma visitó algunos de los recursos que el Gobierno de Castilla-La Mancha tiene en la capital como el Centro de Urgencias, una Casa de Acogida o la línea 900.

La Diputación aprueba un nuevo convenio para la mejora de caminos rurales

El presidente de la Diputación de Cuenca, Juan Ávila, ha valorado de forma muy positiva la medida adoptada por unanimidad por el pleno de la Diputación Provincial, de elaborar un nuevo convenio de colaboración con la Consejería de Medio Ambiente y Desarrollo Rural, para la mejora de caminos rurales. La continuación del acuerdo ya existente contempla una inversión total de 5.200.000 euros para los años 2007, 2008 y 2009 que será financiada al 50%. Según Juan Ávila, este nuevo convenio supondrá "destinar 230.000 euros más cada año en relación con el anterior convenio", y aunque reconoce que "supondrá un mayor esfuerzo presupuestario a ambas instituciones".

En el transcurso de la sesión

también fue aprobada, con el voto a favor del Grupo Socialista y en contra del Grupo Popular, una modificación de créditos por importe de 1.686.789,82 euros. La mayor parte de estos fondos se dedicarán a ayudar a los ayuntamientos que se han adherido al Plan de Eficiencia Energética. "Entendemos que se trata de una iniciativa muy beneficiosa desde un punto de vista económico, porque los ayuntamientos van a pagar menos en la factura de consumo eléctrico, y porque se contaminará menos al consumir menos", señaló el presidente de la institución quien también indicó que se han aumentado en 115.000 euros diferentes partidas de carácter cultural "porque queremos que en los meses que quedan hasta final de

año ningún proyecto se quede sin llevar a la práctica por falta de financiación".

Otra de las partidas incluidas en la modificación presupuestaria son 180.000 euros para sondeos y prospecciones hidráulicas. "Somos conscientes de que es uno de los principales problemas de un buen número de municipios".

Por otro lado, PSOE y PP aprobaron una moción conjunta para solicitar al Ministerio de Fomento que acelere la ejecución de los tramos pendientes de la autovía A-40. Ávila expresó su satisfacción por el acuerdo alcanzado entre ambos grupos "porque recoge el sentir unánime de la provincia de Cuenca que reclama con razón que las obras terminen lo antes posible".

COMARCAS DE CUENCA - Casasimarro

La Junta invierte 115.000 euros en la construcción del punto limpio

El delegado de Medio Ambiente y Desarrollo Rural, Darío Dolz, visitó junto al alcalde de Casasimarro, Antonio Fernández, y el vicepresidente del Consorcio de Medio Ambiente de la Diputación de Cuenca, Alfonso Plaza, el punto limpio que se ha instalado en esta localidad conquense.

En palabras de Dolz "este tipo de infraestructuras son una muestra del compromiso del Gobierno de Castilla-La Mancha para dotar a todo el territorio regional de las instalaciones necesarias para el adecuado tratamiento de los residuos".

Por ello, agradeció la sensibilidad mostrada por el primer edil de Casasimarro que, de forma diligente, procedió a la puesta en funcionamiento de esta instalación en el mes de agosto para "facilitar que los ciudadanos puedan contribuir al reciclado de todos los residuos que producen".

El punto limpio cuenta con dos niveles, uno superior para el depósito en contenedores y otro inferior para la recogida y reposición



Foto: Isabel González
El delegado provincial de Medio Ambiente y Desarrollo Rural visitó este nuevo recurso, puesto en marcha por la Consejería, y que ha contado con una inversión de 115.000 euros.

de los grandes contenedores. La Consejería de Medio Ambiente y Desarrollo Rural ha invertido 115.000 euros en la construcción de este nuevo recurso.

Esta actuación forma parte del Plan de construcción de puntos limpios puesto en marcha en toda la región por la Consejería de Medio Ambiente y Desarrollo Rural y que ha contado con un presupuesto global hasta este momento de 4,5 millones de euros.

En la provincia de Cuenca se han construido un total de 7 puntos limpios que han supuesto una inversión aproximada de un millón de euros.

Además, Dolz aprovechó su visita a esta localidad para repasar las necesidades medioambientales de este municipio conquense y comprobar el estado en el que se encuentran proyectos como el Centro Agroambiental "Los Nuevos".

Horcajo de Santiago

El 24% de las obras financiadas por el FORCOL se ejecutan en la provincia

La consejera de Administraciones Públicas, Sonia Lozano, acompañada del delegado de la Junta en la provincia de Cuenca, Luis Carlos Sahuquillo, ha mantenido un encuentro con el alcalde de la localidad de Horcajo de Santiago, José Joaquín López Peinado, para tratar diversos temas de interés municipal.

Tras el encuentro, la consejera visitó el emblemático edificio de La Casa de la Cadena, que debe su nombre al presente que Fernando VII hizo a la familia que le acogió durante unos días y que se prevé se convierta en la sede del futuro Ayuntamiento.

Después de firmar en el libro de honor, Sonia Lozano transmitió al alcalde "el total apoyo que recibirá por parte del Gobierno de Castilla-La Mancha en la adecuación de la Casa Consistorial, así como del resto de infraestructuras que requieran para su remodelación financiación autonómica como es el caso del frontón". En esta línea, la titular de Administraciones Públicas recordó el esfuerzo económico que realiza el Gobierno regio-



Foto: Isabel González
Sonia Lozano, recorrió diversas instalaciones de la localidad durante su visita a Horcajo de Santiago.

nal en la provincia de Cuenca, donde "el Fondo de Cooperación Local, ha invertido en lo que llevamos de 2007 aproximadamente 3.500.000 de euros, es decir, casi 16 euros por habitante y día".

Estas ayudas convierten a Cuenca en la segunda provincia más beneficiada, sólo por detrás de Guadalajara. Así las cosas, la consejera señaló que "de las 1.000 obras que el FORCOL ha finan-

ciado en 2007, más de 230 se están ejecutando en la provincia de Cuenca, es decir, el 24% de las actuaciones previstas a nivel regional".

Por su parte el alcalde de Horcajo de Santiago, José Joaquín López Peinado, manifestó su "satisfacción por el compromiso del Gobierno regional" que, señaló, "redundará en beneficio de todos los vecinos de la localidad".

Las Pedroñeras

Molina compromete la ayuda regional para mejoras urbanas

El delegado provincial de Ordenación del Territorio y Vivienda, Rodrigo Molina, ha mantenido una reunión de trabajo con el alcalde de Las Pedroñeras, Jesús Esteban Iniesta, y miembros de la corporación municipal.

Un encuentro en el que el primer edil indicó al responsable provincial cuáles son las principales necesidades de esta localidad conquense en materia urbanística, hidráulica e industrial, obteniendo el compromiso de Molina de colaborar desde el Gobierno regional para paliar estas deficiencias.

El delegado provincial de Ordenación del Territorio y Vivienda, que visitó numerosas calles del pueblo durante su visita, señaló la posibilidad de suscribir un convenio de mejoras urbanas para actuar en diversas

zonas de la localidad.

Rodrigo Molina destacó la importancia de este Plan, mediante el que el Gobierno regional "está colaborando con los municipios en la adecuación de sus calles y plazas, sobretodo de aquellos lugares que son punto de encuentro para vecinos y visitantes".

Del mismo modo, el primer edil precisó la necesidad de mejorar una zona inundable que existe en la localidad. Para ello, Molina manifestó que firmarán un convenio de colaboración con el Ayuntamiento de Las Pedroñeras para ejecutar obras hidráulicas.

Otros de los asuntos tratados fueron el desarrollo de diversos Planes de Actuación Urbanizadora o del polígono industrial de la localidad.

Sotorribas

Suscrito el convenio para la implantación de una ULGE



Foto: Isabel González
La delegada de Trabajo y Empleo y la alcaldesa de Sotorribas, durante la firma del convenio para la puesta en marcha de la ULGE.

Los desempleados del municipio conquense de Sotorribas podrán sellar sus tarjetas de demanda de empleo y renovarlas cuando sea necesario en su propia localidad sin tener que desplazarse a las oficinas del SEPECAM, gracias al convenio suscrito entre la delegada provincial de Trabajo y Empleo, Elena Carrasco, y la alcaldesa de Sotorribas, Carmen Torralba.

Carrasco ha explicado que su departamento pone en marcha estas unidades con la intención de "acercar los servicios a los ciudadanos, prestándole una atención más cómoda y facilitando a la vez la conciliación de la vida familiar y laboral al ahorrarles tiempo para realizar dicha gestión".

Al tiempo, los demandantes de empleo de este municipio pueden acudir también a las ofi-

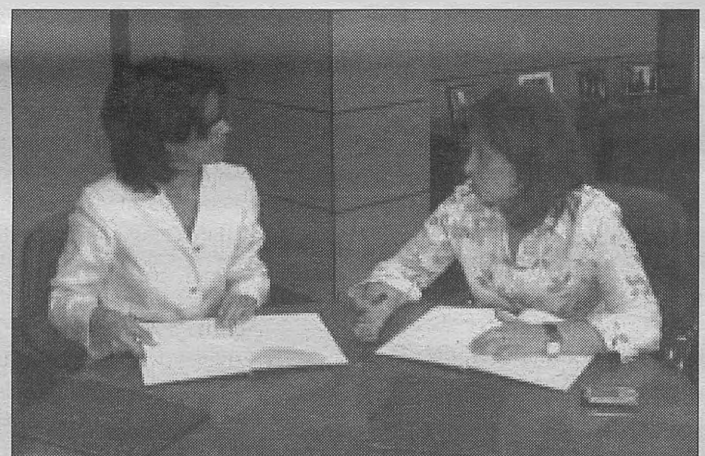
cinas del SEPECAM para otras gestiones, si bien la intención es que las ULGES lleguen a asumir algunas funciones más amplias, sin llegar a sobrecargar a los Ayuntamientos, que son quienes asumen este servicio sin ninguna contraprestación.

Las Unidades Locales de Gestión de Empleo puestas en marcha en Castilla-La Mancha permiten a los vecinos empadronados en los municipios más pequeños donde no existe Oficina de Empleo, cumplir con el trámite de renovación de las demandas de empleo en la propia localidad, sin necesidad de tener que trasladarse a realizar esta sencilla operación hasta otros pueblos vecinos.

En esta provincia son más de medio centenar los municipios que cuentan ya con una Unidad Local de Gestión de Empleo.

Es la mayor construida por el Ejecutivo autónomo en los últimos años

El Gobierno regional pone en marcha la Residencia de "El Balconcillo"

La nueva residencia de mayores de "El Balconcillo" de la capital alcarreña, ha comenzado a recibir a sus primeros usuarios, una vez se ha obtenido la licencia de apertura.

El consejero de Bienestar Social, Tomás Mañas, acompañado por el delegado de la Junta en Guadalajara, Ángel Padrino, y el titular provincial de Bienestar Social, Luis Santiago Tierraseca, indicó que la de El Balconcillo es la mayor residencia que ha construido el Gobierno regional en los últimos años, ya que cuenta con capacidad de 160 plazas para mayores residentes y 40 más en su servicio de Centro de Día.

La construcción y puesta en marcha de esta residencia por parte de la Junta supondrá igualmente una inyección de puestos de trabajo. Según destacó Mañas, los 200 mayores de este recurso serán atendidos por entre 150 y 160 personas, de las que una amplia mayoría serán mujeres, que ocuparán puestos de fisioterapeutas, terapeutas ocupacionales, trabajadores sociales y auxiliares de clínica, entre otros.

Tal y como detalló el titular regional de Bienestar Social, la residencia de El Balconcillo cuenta con 120 habitaciones individuales y 20 dobles, estando el centro dirigido a personas mayores asistidas. En lo que se refiere al servicio de estancias diurnas, el consejero explicó que se recogerá en su domicilio a aquellas personas mayores que no puedan llegar por sí mismos o no puedan ser llevados por sus familiares.



Foto: Cristina Cueto
El consejero de Bienestar Social, Tomás Mañas, acompañado por el delegado de la Junta en Guadalajara, Ángel Padrino, y el delegado provincial de la Consejería, Luis Santiago Tierraseca.

Durante su estancia estarán atendidos y realizarán los ejercicios más adecuados en cada caso, regresando cada tarde a sus domicilios.

VIVIENDAS DE MAYORES

Por otro lado, Mañas se refirió a otro tipo de recursos como las viviendas de mayores, puestas en marcha por la Consejería con el objetivo de "ofrecer a los mayores, independientemente de donde se encuentren, una mayor calidad de vida", con la premisa de evitar que tengan que salir de su lugar habitual de residencia.

La provincia de Guadalajara es la segunda de Castilla-La Mancha tanto en número de viviendas para mayores como en número de plazas en este tipo de recursos, según afirmó Mañas, quien puso de manifiesto la importancia de estos centros.

Castilla-La Mancha se en-

cuentra a la cabeza de España en número de viviendas tuteladas y plazas, ya que existen en nuestra región 140 viviendas para mayores con más de 1.330 plazas. En el caso de la provincia de Guadalajara, existen 34 viviendas para mayores para 339 residentes.

La importancia que desde la Consejería se da a estas viviendas queda patente si se tiene en cuenta que se encuentran en construcción 16 recursos de este tipo, lo que supondrá la puesta en marcha durante los próximos meses de 160 nuevas plazas en este tipo de centros residenciales para la Tercera Edad.

De hecho, según Mañas, durante el presente año la Consejería de Bienestar Social está invirtiendo en la provincia de Guadalajara más de 5,8 millones de euros para la construcción de nuevas viviendas y el mantenimiento de las 34 ya existentes.

El PSOE pide rapidez en la cesión de terrenos para el Campus Universitario

El Grupo Socialista en el Ayuntamiento de Guadalajara ha pedido al equipo de Gobierno que colabore con la Junta de Comunidades y con la Universidad de Alcalá en agilizar los trámites para hacer posible la construcción del campus universitario de Guadalajara.

El pasado 2 de mayo, con la aprobación definitiva de los proyectos de urbanización y parcelación del futuro polígono del Ruiseñor, se daba por finalizado el procedimiento administrativo necesario para desarrollar dos proyectos muy importantes desde el punto de vista empresarial, cultural, social y económico, para la ciudad.

Uno de ellos es este campus que tendrá capacidad para 5.000 alumnos y que supondrá la conversión de Guadalajara en una ciudad universitaria y otro es

una nueva zona industrial que pondrá a disposición de las empresas 1.500.000 metros cuadrados y que contará, además, con un centro de alta tecnología.

Los concejales socialistas recuerdan que tanto la Junta de Comunidades como la Universidad de Alcalá, conscientes de la trascendencia del proyecto, han apostado claramente por él.

Sin embargo, aseguran que sólo falta que el Ayuntamiento ponga a disposición del Gobierno regional los terrenos necesarios dentro del polígono del Ruiseñor para construir los más de 50.000 metros cuadrados de instalaciones y edificios docentes que compondrán el campus universitario y que supondrán una inversión por parte de la Junta de Comunidades superior a los 100 millones de euros en la ciudad.

El Gobierno regional ha invertido en su ejecución cerca de un millón de euros

Inaugurado el nuevo parque de "Las Lomas"



Foto: Cristina Cueto
El delegado provincial de Trabajo y Empleo, José María Calvo, y el alcalde de Guadalajara, Antonio Román, acompañados por varios concejales del equipo de Gobierno, en la inauguración del parque de "Las Lomas".

El Gobierno regional ha invertido, a través del Servicio Público de Empleo de Castilla-La Mancha (SEPECAM), 952.490 euros en la ejecución del nuevo parque de 'Las Lomas', inaugurado los pasados días, y que se ha realizado en colaboración con el Ayuntamiento de la capital.

Esta cantidad, que es prácticamente la mitad del coste total de ejecución del parque, se ha destinado a la puesta en marcha de un taller de empleo en el que han participado 40 alumnos.

El Taller de Empleo se ha realizado a lo largo de dos años en cuatro fases que se han venido desarrollando con una duración de seis meses cada una. En concreto, el taller se ha dividido en

cuatro especialidades. Se trata de las áreas de carpintería, con nueve alumnos, forja, con otros nueve alumnos, albañilería con 11 y jardinería con 11, de los que cuatro han sido mujeres.

Esta iniciativa se ha estado dirigido a jóvenes de entre 16 y 25 años, que han trabajado en la creación de este espacio que, con unos 40.000 metros cuadrados, se convierte en el segundo mayor parque de la ciudad.

Estos talleres han permitido, asimismo, que los alumnos-trabajadores que no disponían de título de Graduado Escolar hayan recibido la formación necesaria para la obtención de dicho título u equivalente en la enseñanza reglada.

Nuevas inversiones en equipamiento para el Hospital Universitario

El Gobierno de Castilla-La Mancha ampliará y renovará algunos de los equipos del Hospital Universitario de Guadalajara por un importe que asciende a 600.134,56 euros.

Numerosos servicios se verán beneficiados de esta nueva inversión, especialmente los de pediatría y neonatología, a los que irán destinados un nuevo ecocardiógrafo que permitirá multiplicar el número de pruebas diarias realizadas. Se conseguirán así diagnósticos mucho más precoces en la detección de posibles problemas cardíacos.

Por otro lado, la zona de parto tendrá tres nuevos equipos

de monitorización.

Además, el servicio de neonatología contará con la adquisición de una cuna de reanimación así como de la reposición de las incubadoras y que permitirán tener a los bebés bajo un control mucho más minucioso y exacto, pues las mediciones de peso, humedad, oxígeno, etc, están completamente digitalizadas y medidas a través de sensores.

El Hospital dispondrá también de una nueva torre de anestesia y equipos de soporte vital. Destaca igualmente la incorporación de un citómetro de flujo para la Unidad de Investigación, gracias al cual se intervendrá de manera decisi-

va en la actividad científica.

Entre los equipos que han sido adquiridos, destaca igualmente un ecógrafo que prestará servicio a los pacientes de las consultas de cirugía vascular.

Por último, el centro contará con dos nuevas torres laparoscópicas, tanto para cirugía general como para ginecología, elementos ambos que permiten intervenciones con una gran disminución del tiempo de recuperación y de posible dolor postoperatorio respecto a la cirugía tradicional, al permitir la realización de incisiones mucho más pequeñas y que necesitan un menor tiempo de recuperación por parte del paciente

COMARCAS DE GUADALAJARA - Pioz

La Junta invertirá 660.000 euros en la ampliación del centro médico

El Gobierno de Castilla-La Mancha y el Ayuntamiento de Pioz van a colaborar para ampliar el consultorio local de esta localidad, con una inversión conjunta entre ambas administraciones de 660.000 euros.

Así se recoge en el convenio de colaboración que ha suscrito en el Ayuntamiento de este municipio el consejero de Sanidad, Roberto Sabrido, y el alcalde, Emilio Rincón. En el acto estuvieron ambos responsables políticos acompañados por la delegada provincial de Sanidad en Guadalajara, Eladia Abánades; el gerente de Atención Primaria, Juan Carlos García Arés y miembros del Gobierno municipal.

Con este proyecto, que tiene un plazo de ejecución de siete meses una vez que se adjudiquen las obras, se triplicará la superficie sanitaria que dispone en la actualidad Pioz, con un edificio más amplio, cómodo, accesible y adecuado a las necesidades y demandas de los vecinos y de los profesionales sanitarios que trabajan en la localidad.

El centro médico de Pioz, que pertenece a la Zona Básica de Salud Guadalajara-Periférico, ofrece asistencia sanitaria a cerca de 1.500 tarjetas, aunque es una zona con un importante crecimiento poblacional, por su cercanía con la ca-



Foto: Laura Fernández
El consejero de Sanidad, Roberto Sabrido, y el alcalde de Pioz, Emilio Rincón, se saludan tras firmar el convenio de colaboración para ampliar el centro médico de la localidad.

pital alcarreña.

Como ha destacado el consejero, "vamos a llevar a cabo, en colaboración con el Ayuntamiento, una obra muy importante para los habitantes de este municipio, porque van a disponer pronto de un edificio preparado no sólo para el presente sino para el futuro de esta localidad, con unas instalaciones suficientemente amplias y espaciales que atenderá la demanda y las necesidades de los vecinos durante muchos años".

Por su parte, el alcalde destacó el apoyo y la colaboración del Gobierno de Castilla-La Mancha para hacer realidad este proyecto, que atiende las demandas de los

vecinos, "y que da respuesta sanitariamente a las expectativas que tenemos en cuanto a crecimiento económico y poblacional de nuestra localidad en los próximos años". En su intervención, agradeció la diligencia tanto de la Consejería de Sanidad como de la Delegación Provincial de Sanidad para sacar adelante este proyecto.

Una vez que acaben las obras del consultorio local ampliado, el centro médico dispondrá de una decena de consultas de Medicina General y de Enfermería, además de un espacio dedicado a la extracción de muestras y otras salas de uso polivalente.

Cifuentes

María Luz Rodríguez inauguró el nuevo parque de "Los Manantiales"

La consejera de Trabajo y Empleo, María Luz Rodríguez, acompañada por el alcalde del municipio alcarreño de Cifuentes, Javier Marigil, inauguró el nuevo parque "Los Manantiales", en el que han trabajado los alumnos del Taller de Especialización Profesional (TEPRO) "Centfontibus", y que ha subvencionado la Consejería, a través del SEPECAM, con más de 240.000 euros.

A través de estas actuaciones se avanza en la formación de las personas desempleadas y con más dificultades de acceso al mercado laboral de los municipios más pequeños de Castilla-La Mancha.

Los TEPROS son proyectos destinados a la realización de actuaciones de utilidad pública o de interés social relacionados con la promoción y recuperación del patrimonio histórico, artístico, cultu-



Foto: David Mateos
La consejera de Trabajo y Empleo, María Luz Rodríguez, durante la inauguración del parque "Los Manantiales" en Cifuentes.

ral o natural, así como la rehabilitación de entornos urbanos o del medio ambiente; o la creación de infraestructuras públicas.

En el TEPRO "Centfontibus"

cerca de 30 personas han rehabilitado un paraje excepcional como es el Parque de los Manantiales, donde nace el río que da nombre al municipio, el río Cifuentes.

El Consejo de Ministros aprueba la licitación de obras para los municipios ribereños

El Consejo de Ministros del Gobierno de España ha aprobado la licitación de las obras de abastecimiento a los municipios ribereños de Entrepeñas y Buendía, con un presupuesto de 74'2 millones de euros, tal y como anunciara los pasados días en Guadalajara el presidente de Castilla-La Mancha, José María Barreda.

Unos 30.000 habitantes de 60 municipios, incluyendo los ribereños y los de la Mancomunidad del Guadiela, se beneficiarán de la actuación de abastecimiento.

El consejero de Ordenación del Territorio, Julián Sánchez Pingarrón, se reunió recientemente con representantes del Ministerio de Medio Ambiente, en un encuentro en el que se

avanzaron algunas cuestiones que permitirán la aprobación y licitación de las obras.

Se trata de una de las actuaciones que figuran en el acuerdo firmado por el presidente Barreda y la ministra de Medio Ambiente, Cristina Narbona, el pasado 17 de abril sobre el Plan de Desarrollo de los Municipios Ribereños de Entrepeñas y Buendía, valorado en un total de 121 millones de euros.

La red de abastecimiento asegurará una dotación de agua de calidad con una nueva infraestructura que permitirá abandonar los actuales sistemas de abastecimiento. El proyecto posibilitará paliar los déficits hídricos debido a los frecuentes periodos de sequía en las provincias de Guadalajara y Cuenca.

Azuqueca de Henares

El Centro de Día "Las Acacias" estrena nuevas instalaciones



Foto: Y. Soría
El presidente de Castilla-La Mancha, José María Barreda, con un grupo de usuarias del Centro de Día "Las Acacias", durante la visita realizada a este centro el pasado mes de noviembre.

La Consejería de Bienestar Social ha habilitado dos nuevos espacios en la primera planta del Centro de Día y Servicio de Estancias Diurnas "Las Acacias", ubicada en Azuqueca de Henares.

Se trata, concretamente, de una sala de Fisioterapia en la que los usuarios del Servicio de Estancias Diurnas podrán llevar a cabo un tratamiento personalizado y acorde con sus necesidades, y, por otra parte, se ha habilitado una sala de actividades para los socios del Centro de Día en la que, a partir de ahora, se podrán llevar a cabo los distintos talleres que se desarrollan, tales como el taller de bolillos o lectura y la realización de diversos cursos programados durante todo el año.

Esta actuación de acondicio-

namiento de salas ha supuesto para Bienestar Social una inversión de 53.706,21 euros.

Con esta actuación en "Las Acacias" se pretende satisfacer las necesidades que plantean tanto los usuarios del Servicio de Estancias Diurnas como los 2.000 socios con los que cuenta el Centro de Día. Además, el delegado provincial de Bienestar Social, Luis Santiago Terraseca, ha explicado que el objetivo de estas actuaciones no es otro que el de "mejorar las condiciones de vida de los mayores, la mejora de la atención y de los distintos programas" que se llevan a cabo.

El Centro de Día "Las Acacias" tiene un ámbito de actuación amplio, que incluye los municipios de Alovera, Villanueva de la Torre y Quer.

La ciudad tendrá cuatro nuevos centros de salud y una base para la UVI móvil

El Gobierno de Castilla-La Mancha va a construir en la capital regional cuatro nuevos centros de salud y una base para la UVI móvil de Toledo, y para desarrollar estas nuevas infraestructuras el consejero de Sanidad, Roberto Sabrido, ha suscrito en el Ayuntamiento toledano un acuerdo con el alcalde, Emiliano García-Page.

La Consejería de Sanidad y el Ayuntamiento de Toledo colaborarán de manera conjunta en la construcción de nuevos centros de salud en los barrios de Valparaíso-La Legua-Vistahermosa, Santa Bárbara, Azucaica y Casco Histórico, con la cesión de suelo idóneo por parte de las autoridades municipales al Servicio de Salud de Castilla-La Mancha.

También, se van a iniciar las actuaciones administrativas necesarias para construir en el Polígono de Santa María de Benquerencia la futura base de la UVI móvil de Toledo, que será más amplia que la actual.

Tras la firma de este acuerdo, el consejero de Sanidad señaló que con los nuevos centros de salud y la base de la UVI móvil de Toledo se completa la modernización del mapa sanitario de la capital de Castilla-La Mancha. "Cuando acaben todas las obras que estamos ejecutando y las que hemos establecidos en este acuerdo, explicó Sabrido, la capital regional dispondrá de una atención



Foto: Julio Sánchez
El consejero de Sanidad, Roberto Sabrido, y el alcalde de Toledo, Emiliano García-Page, durante la firma del acuerdo para impulsar nuevas infraestructuras sanitarias en la capital regional.

sanitaria de las mejores de España y de Europa".

En la actualidad, la Consejería de Sanidad, a través del Servicio de Salud de Castilla-La Mancha (SESCAM), tiene diversas obras sanitarias en ejecución en la capital regional, como el nuevo Hospital General, que será el centro hospitalario de nueva planta más grande de España y, posiblemente de Europa; un nuevo bloque quirúrgico en el Virgen de la Salud; la reforma y ampliación de Parapléjicos; un nuevo centro de salud en Buenavista, que se inaugurará en unas semanas, y la reforma y ampliación de los ubicados en los barrios del Polígono y Palomarejos.

Según el responsable de la sanidad regional, "vamos a continuar desde la Consejería con la

política del "ladrillo", como llaman algunos a las nuevas infraestructuras sanitarias que se están abriendo en nuestra región, porque es la mejor manera de humanizar la atención sanitaria, con edificios y espacios amplios y cómodos para los pacientes y sus familiares, y adecuados para que puedan desarrollar con dignidad su labor los profesionales".

Por su parte, el alcalde de Toledo agradeció el apoyo y la colaboración de la Junta de Comunidades para impulsar nuevos proyectos sanitarios en la Ciudad Imperial y señaló que con este acuerdo se escenifica la voluntad de ambas administraciones de colaborar para que el desarrollo de estas infraestructuras asistenciales se lleve a cabo de la forma más rápida posible.

La inversión en la Ronda Suroeste alcanzará los 90 millones de euros

El alcalde de la capital regional, Emiliano García-Page, ha anunciado que la Ronda Suroeste de Toledo, contará con una inversión de más de 90 millones de euros, estará formada por 24 kilómetros de autovía y sus obras comenzarán en el próximo mes de octubre, quedando finalizada, "en el entorno de finales del año 2009 o principios de 2010".

García-Page realizaba estas declaraciones después de mantener una reunión con el director general de Carreteras y Transportes, Roberto Puente, para firmar las primeras actas de expropiación de terrenos, necesarias para iniciar la construcción de esa vía que dará circulación "a más de 8.000 vehículos cada día".

El primer edil calificó la futura carretera como la "T-30 de Toledo" pues, a su juicio, permitirá cambiar "por completo" el concepto de tráfico pesado a su paso por la capital regional.

Por su parte, el director general de Carreteras y Transportes, Roberto Puente, explicó que se trata de una autovía que se sumará al conjunto de las que actualmente tiene en marcha el Gobierno regional, -un total de 600 kilómetros- y que, a su vez, complementan la red del Estado que se finalizarán de aquí a 2010 completando un total de 2.800 kilómetros de red de alta capacidad.

Puente aseguró que el proceso expropiatorio de terrenos finalizará en el mes de octubre, momento en el que habrá disponibilidad para dar inicio "físicamente" a las obras, aunque en estos momentos están en marcha porque "se están ya realizando los trabajos de planificación técnica".

En total, se tienen contabilizadas un total de 212 parcelas a expropiar para poder iniciar la construcción, lo que se traduce en dos millones y medio de metros cuadrados de superficie, 250 hectáreas, a cuyos propietarios se indemnizará con seis millones de euros.

Asimismo, de esas 212 parcelas, 100 pertenece a la ciudad de Toledo, mientras que el resto son de municipios aledaños como Burguillos, Argés o Bargas, explicó el director general de Carreteras y Transportes.

Por otra parte, Puente destacó que la construcción de esos 24 kilómetros de autovía que van a permitir que 8.000 vehículos dejen de pasar a diario por el casco urbano de la ciudad

La autovía tendrá una anchura de once metros y contará con un total de 44 estructuras, entre las que destaca el puente que va a salvar el río Tajo de 320 metros de longitud, que se ubicará en la carretera de Albarreal, en la zona conocida como Los Lavaderos.

García-Page anuncia una remodelación integral en la Estación de Autobuses

El alcalde de Toledo, Emiliano García-Page, ha avanzado la firma de un primer acuerdo con la Consejería de Ordenación del Territorio y Vivienda por el que se llevará a cabo una remodelación integral en la Estación de Autobuses, la cual, resaltó, se convertirá en el centro de las comunicaciones del transporte de la ciudad en el futuro.

En este sentido, García-Page resaltó, durante la rueda de prensa que ofreció tras reunirse con el consejero de Ordenación del Territorio y Vivienda, Julián Sánchez Pingarrón, que se trata de un documento que va a suponer el acondicionamiento, arreglo y remodelación integral de la Estación de Autobuses.

En este sentido, aseguró que esa zona será un "intercambiador general de transporte urbano, con la posibilidad de un tranvía", en definitiva, la decisión del Consis-

torio capitalino es "convertir la zona en el área de las comunicaciones del transporte" de forma que en ella pivote el grueso del transporte de la ciudad.

Así, el objetivo es que "la estrategia de movilidad e incluso de peatonalización pasen por ese espacio como zona de contacto e intercambio", manifestó el alcalde de la capital regional.

MÁS CALIDAD PARA LOS USUARIOS

Por su parte, el consejero de Ordenación del Territorio y Vivienda, Julián Sánchez-Pingarrón, mostró su satisfacción por poder firmar un convenio que va a favorecer a los ciudadanos de una manera "tan directa y tan próximamente, como es para hacer una adecuación de la Estación por la que pasan miles de viajeros".

Asimismo, indicó que el obje-

tivo es que la Estación de Autobuses siga prestando servicios pero con "más calidad para usuarios y transportistas" de manera que se va a intentar adaptar todos sus instalaciones a la normativa de accesibilidad.

El consejero apuntó que, con esa firma, "lo que hacemos es colaborar en ese proyecto del alcalde, ya que en Toledo, por fin, hay un proyecto de ciudad y para ello va a contar con todo el Gobierno regional".

A preguntas de los medios sobre el coste y el inicio de las obras, Sánchez Pingarrón explicó que la redacción del proyecto es "complejo porque hay que actuar sobre un edificio ya hecho" pero adelantó que podría prolongarse durante seis meses y a partir de ahí se iniciarían las obras, que podrían suponer una inversión de "dos o tres millones de euros".

La CHT invertirá 2 millones de euros en la limpieza de las riberas

El presidente de la Confederación Hidrográfica del Tajo (CHT), José María Macías, ha anunciado que el Ministerio de Medio Ambiente va a invertir cerca de dos millones de euros en las tareas de limpieza y desbroce de las riberas del río Tajo a su paso por la ciudad de Toledo con el objetivo de recuperar el río, aunque aún no se ha cerrado definitivamente el presupuesto.

Macías acompañado del alcalde de Toledo, Emiliano García-Page visitó las riberas del río para comprobar el desarrollo de las tareas de limpieza y desbroce de las mismas que han comenzado de una manera inicial, trabajo que se ha encargado a la empresa Tragsa. El presidente de la CHT explicó que las tareas de limpieza han comenzado por la zona de Safont, pero la idea es extender los trabajos a otros puntos del río.

Macías lamentó que el río a su paso por la capital regional haya estado "abandonado" durante doce años y destacó que

la suciedad que hoy en día inunda las riberas del Tajo se hubiese solucionado con un trabajo de limpieza anual o cada dos años.

Durante los trabajos de limpieza se va a retirar la vegetación que no sea autóctona y se va a restaurar toda aquella parte del río que esté "muy degradada". En Safont se actuará en el embarcadero y en la vía verde. También se harán actuaciones de drenaje en los arroyos de la Degollada, el Aserradero y la carretera de Ávila para que las aguas puedan fluir libremente y no haya problemas de inundaciones.

El alcalde Emiliano García-Page recalcó que va "muy en serio" con el río Tajo a pesar de que lo más cómodo para el alcalde de la capital regional es no plantearse un objetivo "tan ambicioso" como hacer un recuperación integral y afirmó que Toledo está en un momento que debe plantearse objetivos "ambiciosos".

COMARCAS DE TOLEDO

El Plan de Carreteras actúa en un año en el 20% de la red provincial

El presidente de la Diputación de Toledo, José Manuel Tofiño Pérez, acompañado del vicepresidente primero, Gustavo Figueroa Cid, el vicepresidente y responsable del Área de Cooperación e Infraestructuras, Álvaro Gutiérrez, y del portavoz y coordinador del equipo de Gobierno, José Gutiérrez, ha presentado el balance del primer año de ejecución del Plan de Carreteras de la Diputación de Toledo, destinado al arreglo y mejora de la red provincial, de 989,23 kilómetros.



Foto: Diputación Toledo
El presidente de la Diputación, José Manuel Tofiño, durante la presentación del balance del primer año del Plan de Carreteras puesto en marcha por la Institución Provincial.

El equipo de Gobierno de la Diputación Provincial ha informado de la marcha del Plan de Carreteras, iniciativa pionera en las administraciones públicas, promovida desde la Institución provincial, para la mejora y modernización de la Red de Carreteras dependientes de la Diputación de Toledo.

La Diputación Provincial de Toledo ha hecho balance del primer año de la concesión externa de explotación de las carreteras provinciales, con unos resultados excelentes contrastados por los datos presentados en esta documentación.

De los 1.000 kilómetros de carreteras de competencia provin-

cial, se habrán remodelado a finales de año un 20% del total o su equivalente en kilómetros, que asciende a 200 kilómetros.

La Diputación invertirá, con recursos propios, 5.400.000 euros, generando una inversión global de 16 millones de euros por el adelanto de recursos de las empresas concesionarias.

En el plazo de 5 a 7 años, la red de carreteras de la Diputación de Toledo quedará totalmente remodelada y adaptada a las exigencias de fluidez, rapidez y seguridad exigibles en el siglo XXI.

La eficacia de la gestión se resume en la cantidad de kilómetros

y vías arregladas en un único ejercicio, imposible con la inversión anterior a la iniciativa pionera puesta en marcha por la Diputación de Toledo; con la inversión de años anteriores, de 1.500.000 de euros, se habrían necesitado 10 años para obtener los mismos resultados.

El objetivo de la Administración Provincial es asegurar el mejor estado de nuestras carreteras mediante la concesión de explotación que asegura la coordinación y control de los servicios técnicos provinciales para la ejecución efectiva de las obras y la conservación de las carreteras de competencia provincial.

Juan Agustín González, elegido nuevo presidente de la Mancomunidad del Algodor

La Mancomunidad del Río Algodor ha celebrado el Pleno de constitución de la nueva corporación, con la toma de posesión de los representantes de los 45 municipios que la componen y la elección del nuevo presidente que dirigirá la institución durante los próximos cuatro años.

La única propuesta que se sometió a votación fue la realizada por los ayuntamientos socialistas, que presentaron la candidatura del alcalde de Villa de Don Fadrique, Juan Agustín González Checa, que fue elegido por asentimiento de todos los presentes en este primer pleno de la nueva legislatura.

Las primeras palabras de Juan Agustín González tras su toma de posesión fueron de agradecimiento a todos los representantes, más allá del signo político de cada uno, porque una institución como la Mancomunidad "no se mueve con una sola persona, sino trabajando en conjunto". Recordó ade-

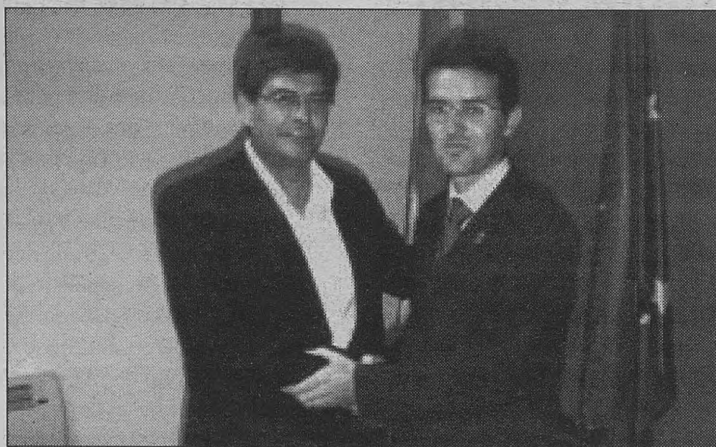

El nuevo presidente de la Mancomunidad, es felicitado por su antecesor en el cargo.

más que "he tenido la ocasión, en los ocho años anteriores, de pertenecer a la Comisión de Gobierno con el anterior presidente, Juan Vizcaíno", al cual le quiso agradecer lo aprendido en estos años y le felicitó por la labor desarrollada.

El nuevo presidente remarcó

los retos que tiene la Mancomunidad, sobre todo en materia de agua, con el desarrollo de nuevas infraestructuras, como la instalación del tratamiento de ósmosis inversa en la potabilizadora de Noblejas, en la que se trata el agua que se distribuye a los municipios del Algodor.

Orgaz

Junta y Ayuntamiento estudian el potencial turístico de la localidad

El delegado provincial de Turismo y Artesanía, Jesús Velázquez, ha realizado una visita a la localidad de Orgaz durante la cual estudió con el alcalde, Tomás Villarrubia, los principales proyectos turísticos que se quieren acometer en el municipio.

Una nueva oficina de turismo y una nueva casa rural son las principales iniciativas, municipal la primera y privada la segunda, que le fueron planteadas al delegado de Turismo y Artesanía.

Jesús Velázquez visitó la actual oficina municipal de turismo y que, según le informó Tomás Villarrubia y pudo comprobar él mismo, se ha quedado pequeña para las prestaciones que en estos momentos ya asume. No en vano, son más de 6.000 los turistas que en lo que va de año han visitado la localidad, por lo que el alcalde pretende buscar una nueva ubicación a esta oficina que mejore las condiciones del servicio que presta.

El delegado de Turismo y Ar-

tesanía informó al alcalde sobre la posibilidad de que esta nueva oficina pudiera ser incorporada a la Red de Oficinas de Turismo de Castilla-La Mancha (Red Infotur) y de las condiciones que deberán reunir sus instalaciones y el procedimiento para que se adhieran a la citada red.

La creación de una nueva casa rural fue el segundo proyecto de interés abordado por el delegado y el edil, que les fue expuesto con detalle por su promotora, María Victoria Díaz, quien planteó su interés por construir un establecimiento de estas características en el municipio con la pretensión de que tenga la categoría "Tres espigas".

En la actualidad, Orgaz ofrece al viajero cuatro casas rurales que son "La casa de Ulda", "La puerta mora", "Las cabañas del mueso" y "La venta de Agar-2", con lo que un nuevo establecimiento de estas características vendría a incrementar la oferta hotelera de la localidad.

La Diputación abrirá nuevos puntos de información turística

El Departamento de Turismo de la Diputación de Toledo, va a abrir, en colaboración con los Ayuntamientos, nuevos puntos de información turística en las localidades de Calera y Chozas, Los Yébenes, Consuegra y Castillo de Bayuela.

A partir de ahora, la provincia contará con un total de 19 Puntos de Información Turística. Atendidos por Agentes de Desarrollo Local, desempeñan un servicio imprescindible en la promoción de los recursos turísticos que ofrece la provincia de Toledo.

Los nuevos Puntos abiertos podrán encontrarse en las localidades de Calera y Chozas, Los Yébenes, Consuegra y Castillo de Bayuela, que conforman una amplia red de atención al ciudadano al sumarse a los ya existentes en Almorox, Puebla de Montalbán, Torrijos, Carranque, Yepes, Villafranca de los Caballeros, Madridejos, Menasalbas, Sonseca, Las Ventas con Peña Aguilera, Los Navalucillos, Segurilla, Oropesa, Puente del Arzobispo y Toledo.

Los puntos cuentan con folletos, dípticos y publicaciones de carácter municipal, provincial o regional, para poner a disposición de los turistas la mayor información posible sobre el te-

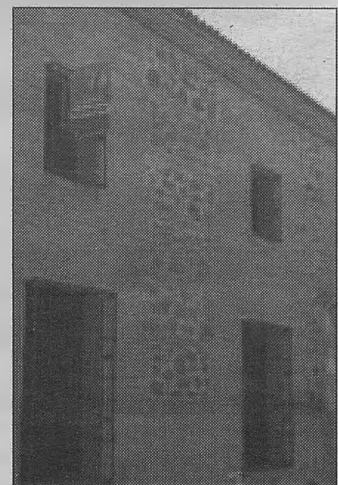

Vista exterior del Punto de Información Turística de Madridejos.

ritorio competencia de cada oficina, destacando los aspectos de carácter cultural, costumbrista, patrimonial, natural, ecológico, gastronómico, artístico o artesanal.

Además, la red de Puntos de Información Turística de la Diputación se completa con la señalización vertical de los cascos urbanos donde se pueden encontrar un callejero y mapas con los recursos turísticos más destacados de los pueblos, así como el conjunto de atractivos que esperan la visita de los grupos de turistas que quieren conocer mejor la provincia.

Unas 15.000 personas han pedido ya la valoración de su situación

En marcha el primer decreto que desarrolla la Ley de Dependencia

El consejero de Bienestar Social ha anunciado que antes de final de año se pondrá en marcha un nuevo decreto de ayudas a las pensiones más bajas, señalando además que el número de personas en situación de viudedad que se han acogido a las ayudas supera las 26.200.

El Consejo Regional de Servicios Sociales ha conocido lo que será el primer paso legislativo para el desarrollo de la Ley de Atención a la Dependencia en Castilla-La Mancha, y que ha sido presentado por el consejero de Bienestar Social, Tomás Mañas.

El responsable del Gobierno regional dio a conocer el Decreto de Valoración de las Situaciones de Dependencia en Castilla-La Mancha, cuyo fin "es establecer los procedimientos y trámites que deben seguir los ciudadanos, para el reconocimiento de su situación de dependencia, así como los servicios y ayudas que se establecen para su atención".

El nuevo Decreto tiene como objetivo dar a conocer el procedimiento y los pasos que deben dar los ciudadanos para ver reconocida su situación de dependencia, así como la configuración de los equipos de valoración y los distintos organismos de los cuales dependerá la gestión de la Atención a la Dependencia.

Este es el primer paso en el desarrollo legislativo de la Ley de Dependencia que se da en Castilla-La Mancha, al que seguirán nuevos reglamentos y decretos que irán creando el cuerpo jurídico de esta nueva norma en nuestra región. Tomás Mañas señaló que hasta el momento no ha sido posible iniciar los trámites jurí-



Foto: Oscar Gómez
El consejero de Bienestar Social, Tomás Mañas, con algunos de los miembros del Consejo Regional de Servicios Sociales.

cos de dicha Ley en nuestra comunidad autónoma, pues ha habido que esperar a que el propio Ministerio de Trabajo y Asuntos Sociales crease la reglamentación al respecto, sin embargo esta situación no ha sido obstáculo para que la Ley se aplicase en nuestra región, "dado que desde el mes de mayo los equipos de valoración se encuentran trabajando a pleno rendimiento y realizando la baremación de las solicitudes presentadas por los ciudadanos".

Asimismo, Mañas dio a conocer que hasta el momento son más de 14.900 las solicitudes que se han recibido en las distintas Delegaciones de la Consejería.

Como se recordará, durante el primer año de aplicación de la Ley son los grandes dependientes los que deben ser atendidos en centros y recursos pertenecientes al Gobierno regional, "algo que estamos haciendo ya en la inmensa mayoría de los casos a través de los centros residenciales de personas mayores y personas con discapacidad, pertenecientes a la red pública", indicó el titular de Bienestar Social.

Este Decreto pasará, posteriormente, al Consejo Regional de Municipios y al Consejo Económico y Social, antes de ir al Consejo de Gobierno donde será aprobado de manera definitiva.

Nuevas ayudas a las pensiones más bajas

Tomás Mañas anunció que antes de que finalice el presente año el Ejecutivo castellano-manchego tiene previsto aprobar un nuevo decreto de ayudas a las pensiones más bajas, "esto es un compromiso del presidente José María Barreda, que será una realidad antes de finales de 2007, y en el que esta Consejería está ya trabajando".

Por otra parte, Tomás Mañas dio a conocer también los últimos datos del Decreto de Ayudas a las Pensiones de Viudedad más bajas, que fue aprobado por el Gobierno regional el pasado mes de julio. Según el consejero son ya más de 26.200 las solicitudes que han sido presentadas para el cobro de estas ayudas, "y esperamos que en los próximos meses se amplíe significativamente el número de personas en esta situación que nos soliciten esta prestación".

Junta y CCM suscriben un acuerdo para facilitar la integración de los enfermos mentales

Alrededor de 160 usuarios de los Centros de Rehabilitación Psicosocial y Laboral (CRPSL) de Toledo y Almansa y de la Miniresidencia de Cuenca se beneficiarán del convenio de colaboración firmado en Albacete, entre el director general de Planificación y Atención Sociosanitaria, José Luis López y el director territorial de Caja Castilla-La Mancha (CCM) en esa provincia, Jesús Gallego, para la adquisición de dos nuevos vehículos que se utilizarán en el des-

plazamiento de estas personas, con una inversión de 60.000 euros.

López, que estuvo acompañado por la delegada provincial de Sanidad, María Ángeles López Fuster, y el director de la Fundación Fislem, José Antonio Contreras, agradeció "el respaldo y la solidaridad" de instituciones como la Obra Social y Cultural de Caja Castilla-La Mancha, "lo que nos ha permitido emprender nuevos proyectos que nos ayudan a garantizar, aún más, unos servi-

cios de calidad para todos los usuarios de los dispositivos de salud mental que hay en la región".

López, que firmó este convenio en calidad de secretario de la Fundación Fislem, explicó que con la puesta en marcha de este nuevo servicio "estamos favoreciendo que no quede ninguna persona con esta enfermedad sin cobertura socio-sanitaria y les ayudamos a que les sea más fácil acceder a estos recursos".

Consejo de Gobierno

Ampliadas las ayudas a personas viudas con pensiones más bajas

El Consejo de Gobierno de Castilla-La Mancha ha decidido ampliar el Decreto de ayudas a personas en estado de viudedad con las pensiones más bajas, con el objetivo de aumentar el número de beneficiarios de esta prestación y facilitar los trámites administrativos para la presentación de la solicitud.

En este sentido, el nuevo Decreto elimina el requisito por el que se contabilizaban todos los ingresos familiares del hogar habitual, con lo que a partir de ahora sólo se tendrán en cuenta los ingresos percibidos por la persona en estado de viudedad, independientemente de que esté viviendo con algún hijo o familiar que, a su vez, tenga ingresos.

Asimismo, en el caso de los emigrantes retornados, éstos deben haber nacido en la región y haber regresado a la misma, para excluir las solicitudes de emigrantes de otros lugares del país. También se simplifican los trámites, pues para acreditar el estado de viudedad bastará con una copia del último recibo de la pensión; suprimiéndose también la necesidad de aportar un certificado de empadronamiento donde figuren los miembros de la familia que convivan con el solicitante.

RECURSO CONTRA LA CHJ

Por otra parte, a propuesta de la Consejería de Ordenación

del Territorio y Vivienda, el Ejecutivo regional ha acordado interponer un recurso contencioso-administrativo contra un acuerdo de la Junta de Gobierno de la Confederación Hidrográfica del Júcar (CHJ), adoptado el pasado 23 de julio, en el que se autorizaba la utilización de 6,1 hectómetros cúbicos por parte de la Mancomunidad de los Canales del Taibilla, regulados en el embalse de Alarcón, que se destinarían a los municipios alicantinos de Alicante, San Vicente del Raspeig, Elche, Santa Pola y Hondón de las Nieves.

La impugnación se fundamenta en que los municipios de Alicante, Santa Pola y San Vicente del Raspeig no pertenecen a la demarcación de la cuenca del Júcar sino que se encuentran geográficamente en cuencas internas de la Comunidad Valenciana, por lo que el acuerdo adoptado supone un auténtico trasvase entre distintos ámbitos territoriales, competenciales y de planificación.

En su reunión, el Consejo de Gobierno de Castilla-La Mancha ha aprobado la declaración de Bienes de Interés Cultural, en ambos casos con categoría de monumento, de los inmuebles del "Cigarral de Menores" y el "Convento de la Madre de Dios", en Toledo, que pasan a engrosar la lista de casi 700 inmuebles de la región que tienen esta consideración.

La Junta incrementa la oferta de residentes sanitarios

El Gobierno regional incrementará un 10% la oferta de plazas de residentes para profesionales de Medicina y Enfermería en los centros sanitarios de la región durante el ejercicio 2007/2008, con un total de 315 plazas, 29 más que en la actual convocatoria. De esas plazas, 276 se ofrecen a facultativos, y 38 a diferentes especialidades de Enfermería.

Estas plazas forman parte de la oferta que el Ministerio de Sanidad y las comunidades autónomas han aprobado en toda España para el acceso a la formación sanitaria especializada en Medicina y Enfermería para los ejercicios 2007 y 2008 durante la reunión celebrada por la Comisión Nacional de Recursos Humanos del Sistema Nacional de Salud, en el que participó el consejero de Sanidad, Roberto

Sabrido.

Según el acuerdo adoptado en la Comisión de Recursos Humanos, de las 29 nuevas plazas para Castilla-La Mancha, 9 serán para centros del área sanitaria de Albacete; 5, tanto en el área de Guadalajara como en el de Toledo; 4, en el área de Ciudad Real; 3, en el Talavera de la Reina, y 2, en el de Alcázar de San Juan.

Sabrido ha valorado de manera positiva este acuerdo y recordó que desde que el Gobierno de Castilla-La Mancha asumió las transferencias sanitarias en 2002 la oferta de plazas para médicos residentes en la región ha aumentado un 54% y si se suman las especialidades de enfermería, ese porcentaje aumenta al 65,7% y añadió que "son cinco años consecutivos de aumento de estas plazas".

Martínez Guijarro, en la XIV reunión de la Comisión Permanente, destacó la necesidad de incrementar el número de integrantes

556 municipios pertenecen a la Red de Ciudades y Pueblos Sostenibles

El consejero de Medio Ambiente y Desarrollo Rural, José Luis Martínez Guijarro, asistió en Albacete a la XIV reunión de la Comisión Permanente de la Red de Ciudades y Pueblos Sostenibles de Castilla-La Mancha, donde destacó como primer reto para los próximos cuatro años la necesidad de incrementar el número de municipios integrantes.

Así, el consejero explicó que, actualmente, pertenecen a la Red de Ciudades y Pueblos Sostenibles de Castilla-La Mancha un total de 556 municipios de la región, además de las cinco Diputaciones Provinciales, lo que supone el 80% de la población.

Otra de las finalidades de la Red debe ser, según Martínez Guijarro, transmitir a los nuevos responsables municipales la importancia de aplicar criterios de sostenibilidad en las políticas locales.

En este sentido, el consejero recordó el compromiso del presidente Barreda de crear la Red de Oficinas Comarcales de Apoyo al Desarrollo Rural como herramienta de asesoramiento a los ayuntamientos, sobre todo en el caso de los pequeños municipios, que disponen de menos recursos para aplicar los criterios de la sostenibilidad.

PLAN ESTRATÉGICO DE DESARROLLO SOSTENIBLE DEL MEDIO RURAL

En relación a este asunto, la directora general de Desarrollo Rural y Sostenibilidad, Ana Isabel Parras, presentó a los asistentes a la reunión el Plan Estratégico de Desarrollo Sostenible del Medio Rural, que se tramitará en



Foto: Cristina Martínez
El consejero de Medio Ambiente y Desarrollo Rural, José Luis Martínez Guijarro, acompañado por el alcalde de Albacete, Manuel Pérez Castell, y el secretario general de FEMP-CLM, Eugenio Sánchez.

el actual periodo de sesiones de las Cortes regionales que será aplicado en todo el territorio de Castilla-La Mancha una vez que se apruebe la Ley de Desarrollo Sostenible de Desarrollo Rural que está elaborando el Gobierno central.

Por otro lado, Martínez Guijarro señaló que en el Congreso de la Red de Ciudades y Pueblos Sostenibles de Castilla-La Mancha, que se celebrará dentro de unos meses en Almagro, el tema central será el Turismo Sostenible, asegurando que se trata de un sector "cada vez más potente y una importante alternativa para algunos municipios".

El consejero también informó a los representantes de los 35 municipios que integran la Comisión Permanente de la Red, órgano de Gobierno en funciones hasta que se celebre la Asamblea, de un tema tratado recientemente en la Conferencia Sectorial de Medio Ambiente y del que se debatirá mucho en los próximos meses: el Medio Ambiente Urbano.

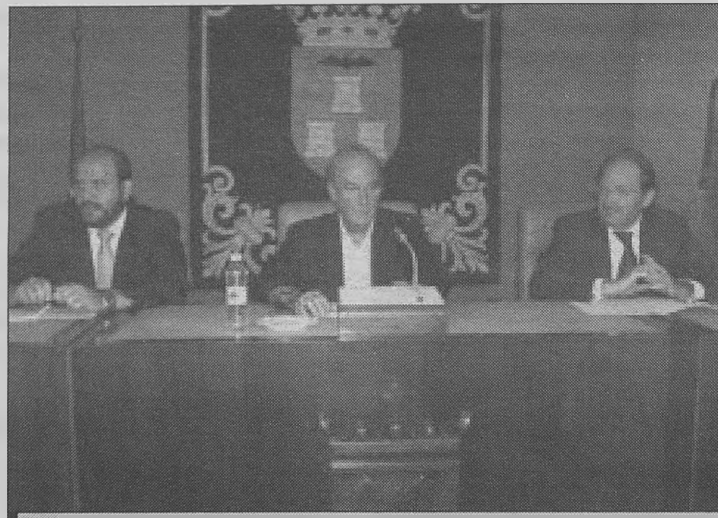
Martínez Guijarro, que se comprometió a explicar a los miembros de la Red el contenido del primer documento elaborado por el Ministerio en esta materia, destacó la importancia de este tema, sobre el que debe opinar la Red de Ciudades y Pueblos Sostenibles de Castilla-La Mancha.

Por último, el consejero anunció que en la próxima edición de los Premios Regionales de Desarrollo Sostenible se va a incorporar la categoría "Empresa Sostenible", con el objetivo de reconocer a las empresas de Castilla-La Mancha que realizan esfuerzos por aplicar estos criterios a su gestión.

Por su parte, el alcalde de Albacete, Manuel Pérez Castell, afirmó que Medio Ambiente, Igualdad, Desarrollo Económico y Desarrollo Cultural, son los cuatro ejes fundamentales de la sostenibilidad, pidiendo asesoramiento a la Consejería de Medio Ambiente y Desarrollo Rural para la elaboración del Plan de Ordenación Municipal de Albacete y del Plan de Ordenación Territorial.

El Hospital de Paraplégicos contará con una Oficina para patentar sus resultados de investigación

El Gobierno de Castilla-La Mancha va a dotar al Hospital Nacional de Paraplégicos de una unidad específica para que gestione las patentes de los resultados que puedan surgir de los proyectos de investigación básica que lleva a cabo este centro hospitalario sobre reparación neuronal y facilitar su aplicación en el ámbito clínico. Esta importante actividad investigadora sobre lesión medular que se desarrolla en Paraplégicos aumentará en los próximos años con la construcción de un edificio ex-

clusivo en el centro hospitalario donde puedan trabajar más de 200 científicos.

Este fue uno de los asuntos debatidos en la reunión que mantuvo en Toledo el Patronato de la Fundación del Hospital Nacional de Paraplégicos, presidida por el consejero de Sanidad, Roberto Sabrido.

El Hospital Nacional de Paraplégicos es el centro que tiene más grupos de investigación en España trabajando en la reparación de lesiones de la médula espinal, con

53 investigadores básicos que trabajan este año en 55 proyectos o actuaciones específicas, con una inversión en los últimos cuatro años que supera los 8 millones de euros.

Esta nueva unidad que se denominará Oficina de Transferencia de Resultados de Investigación en Lesión Medular, permitirá facilitar la aplicación de resultados y patentar aquellos avances que desarrollen los investigadores básicos de Paraplégicos y su desarrollo en el ámbito clínico.

Junta y FEMP firman un acuerdo para la formación de cargos electos

La consejera de Administraciones Públicas, Sonia Lozano, y el presidente de la Federación de Municipios y Provincias de Castilla-La Mancha, José Francisco Rivas, han firmado un protocolo de colaboración para mejorar la formación de los más de 6.000 concejales de la región.

Lozano ha avanzado que los cursos podrían comenzar a impartirse a finales de año y que se realizarán en las cinco capitales de provincia, en Molina de Aragón y en Talavera de la Reina. El objetivo es que "todos los cargos electos, especialmente a aquellos que acaban de tomar

posesión de su cargo tras las elecciones municipales, puedan acceder a esta formación".

Lozano ha querido resaltar que este acuerdo "constituye un proyecto muy ambicioso, que se pone en marcha por primera vez en nuestra región, y que demuestra la estrecha colaboración que existe entre ambas instituciones".

El presidente de la FEMP-CLM, José Francisco Rivas, ha destacado que este acuerdo "es reflejo de la ilusión de la Administración regional y local por hacer proyectos muy positivos para nuestros alcaldes".

Presentado el equipo de discapacitados físicos que participará en el Dakar 2008



Foto: Pino Fontelos
El presidente de Castilla-La Mancha, José María Barreda, posa con el equipo de discapacitados físicos 'Funhpaain-Quixote' que va a participar en la trigésima edición del Rally Dakar, durante su presentación en el Hospital Nacional de Paraplégicos en Toledo.

El Gobierno de Castilla-La Mancha, a través de la Fundación del Hospital Nacional de Paraplégicos para la Investigación y la Integración, va a patrocinar la participación de un equipo con discapacitados físicos en la trigésima edición del rally Dakar, que se celebrará del 5 al 20 de enero de 2008 y partirá desde Lisboa para recorrer una distancia superior a 8.000 kilómetros, a través de Portugal, Marruecos, Mauritania y Senegal.

El presidente de Castilla-La Mancha, José María Barreda, presidió la presentación del equipo FUHNPAIIN-Quixote-Dakar, integrado por trece personas, tres de ellos pacientes del Hospital Nacional de Paraplégicos o vinculados con su Fundación (Jerónimo Martín "Momo", Antonio Rodríguez "Toñejo" y Pedro Gómez "Pedrito"), que viajarán en dos vehículos de competición dentro de la categoría de camiones T-4, un camión de apoyo en la categoría T-5 y un coche todoterreno adaptado con funciones de asistencia.

El presidente de Castilla-La

Mancha, José María Barreda, manifestó que el equipo FUHNPAIIN-Quixote-Dakar es un ejemplo de superación y que "todos los hombres y mujeres, independientemente de su circunstancia, cuando quieren, pueden conseguir cosas que aparentemente parecen imposibles o inalcanzables".

Antonio Rodríguez "Toñejo", miembro de este equipo, se mostró muy agradecido al Gobierno regional y al resto de patrocinadores por hacer posible que un equipo de discapacitados físicos pueda competir en esta edición del Dakar. "Para llevar a cabo una gesta así hacen falta medios y suerte", afirmó Toñejo que, reconoció sentirse privilegiado ante esa oportunidad.

Tras garantizar que el primer brindis del equipo irá dedicado a todas aquellas personas que están en silla de ruedas, quiso hacer partícipes a los presentes que los discapacitados físicos se sienten personas normales, ni mejor ni peor que los demás, "somos uno más, con otras facultades", apuntó.

EDUCACION

Así lo adelantó José María Barreda en Horcajo de Santiago (Cuenca), en la inauguración del curso escolar

Castilla-La Mancha incrementará en un 12% el presupuesto en Educación

En el Colegio Público 'José Montalvo', Barreda explicó que ese porcentaje asciende a un 22% al incluir el presupuesto destinado a infraestructuras y equipamientos. Igualmente, significó la importancia que el Ejecutivo regional da a la educación recordando que este Gobierno se va a convertir en la primera Administración de España que dedica un 6% del PIB a educación.

El presidente de Castilla-La Mancha, José María Barreda, anunció, en el acto de inauguración del curso escolar en Horcajo de Santiago, que en los Presupuestos regionales de 2008 las partidas destinadas a Educación se van a incrementar un 12%. Un porcentaje que asciende al 22% si se incluye las actuaciones previstas en infraestructuras y equipamiento.

En este contexto explicó con satisfacción que Castilla-La Mancha es la Comunidad Autónoma que más ha recortado el fracaso escolar, 4,5 puntos en el periodo 2000-2005.

Asimismo, el presidente aseguró que este año académico arranca en Castilla-La Mancha "con más alumnos, más profesores, más centros y más calidad de la enseñanza". Explicó que, desde que se asumieron las transferencias educativas, el Gobierno regional está haciendo un esfuerzo sostenido para mejorar la calidad de la enseñanza.

A este respecto manifestó que esta Comunidad Autónoma es la primera Administración de España que va a dedicar el 6% del PIB a educación, "la cifra señalada por todos los expertos pedagógicos", subrayó el presidente.



Foto: Pino Fontelos
El presidente de Castilla-La Mancha, José María Barreda, acompañado por alcalde de Horcajo de Santiago, José Joaquín López, posa junto a un grupo de escolares del Colegio Público 'José Montalvo'.

Para José María Barreda, las partidas destinadas a educación lejos de ser un gasto, son inversión en futuro, en cultura y en el bienestar de una sociedad más próspera. "Tenemos que preparar a nuestros niños que ya hoy son los jóvenes mejor preparados de la historia de esta región", apostilló.

Tras recorrer las aulas de Infantil y Primaria del CP 'José Mon-

talvo', Barreda destacó el papel que el profesorado juega dentro y fuera de los colegios. Por ello pidió el respeto y el agradecimiento de los padres y alumnos hacia los docentes porque "se ocupan de lo que más vale de nuestra sociedad", apuntó. Del mismo modo, pidió a los padres y madres una mayor implicación en la educación de los hijos, una tarea que es de todos, insistió.

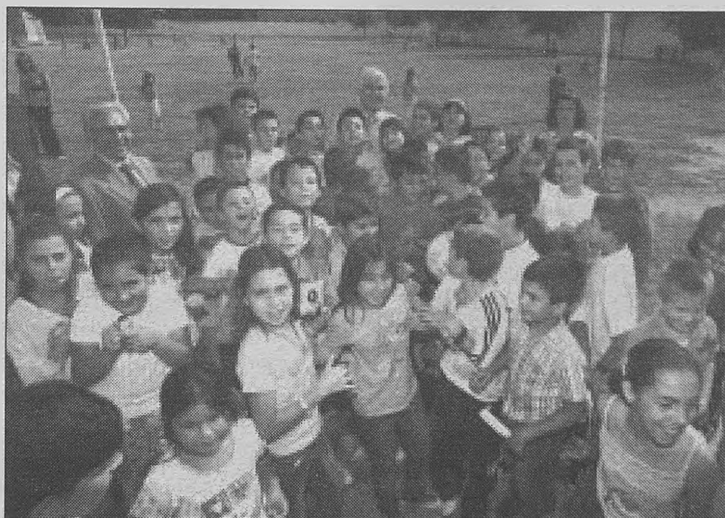
Más de tres millones de euros para el Colegio Público "José Montalvo"

El Gobierno de Castilla-La Mancha destinará más de tres millones de euros para la ampliación del Colegio Público 'José Montalvo' de Horcajo de Santiago.

El alcalde de la localidad, José Joaquín López Peinado, que expresó su agradecimiento porque Horcajo se convierta en el centro educativo de referencia en Castilla-La Mancha, obsequió al presidente con productos característicos de este municipio. Por su parte, la directora del Colegio Público "José Montalvo", M^a José Serrano, explicó que gracias a la actuación que va a llevar a cabo en Gobierno regional el centro pasará a tener 6 unidades de Infantil y 12 de primaria, reagrupando en un único edificio a todo el alumnado, ya que hasta ahora se encontraba en dos edificios distintos. En este sentido, subrayó que se trata de "una reforma muy demandada en la localidad", y que repercutirá "de forma importante en la mejora de las prestaciones y servicios que se ofrecen en el centro". Un total de 340 alumnos y alumnas están escolarizados en el Colegio Público "José Montalvo" de Horcajo de Santiago en el presente curso 2007-2008.

Las Residencias Universitarias, a examen

El viceconsejero de Ciencia y Tecnología, Enrique Díez Barra, y el director general de Política Científica, Felipe Hernández Perlones, visitaron los pasados días las residencias universitarias albaceteñas "José Prat" y "José Isbert", unas visitas que se enmarcan en un programa que permitirá conocer el estado de la red de residencias de la Junta de Comunidades.

En la región existen 15 residencias universitarias repartidas por los diferentes campus que albergarán durante el curso académico

2007-08 a 2.189 alumnos y alumnas en régimen de estancia subvencionada.

La residencia "José Isbert" tiene capacidad para 216 alumnos y alumnas. Se trata de dos edificios de pisos, de reciente construcción, unidos por un jardín muy cerca del campus. La residencia permanece abierta todo el año, excepto en Navidades y Semana Santa. Durante el periodo estival se desarrollan cursos de verano, conferencias, seminarios y otras actividades. Entre los servicios

que presta destaca cocina, salón comedor, biblioteca, Wifi, sala de lectura, vigilancia nocturna y parking, entre otros.

Por su parte, la "José Prat", construida en 2005, tiene una capacidad para albergar a 110 alumnos. Cuenta con 64 habitaciones individuales y 23 dobles y ofrece servicios que van desde biblioteca, salón de actos, sala de estudio, sala de informática con Wifi hasta una sala polivalente. Además, posee vigilancia nocturna y está abierta las 24 horas.

800 docentes participan en el Plan de Formación de FP

Cerca de 800 docentes participarán en el Plan de Formación del Profesorado de Formación Profesional Específica de la Consejería de Educación y Ciencia, que este año ha ofertado 42 cursos de las diferentes Familias Profesionales.

El director general de FP, Eugenio Alfaro, destacó estos datos durante su visita al curso "El chocolate en los postres" en el IES "Universidad Laboral" de Toledo, en el que participan 18 profesores de Hostelería y Turismo. Alfaro señaló que "la formación de los docentes es fundamental, ya que asegura una mayor cualificación que al final redanda en la mejora de la calidad de estas enseñanzas".

Además de los docentes, el director general de FP explicó

que también se reserva un número de plazas para que participen profesionales de empresas relacionadas con los diferentes Ciclos Formativos, algo que es novedoso respecto al resto de comunidades autónomas.

Alfaro agradeció al profesorado su interés por participar en el Plan de Formación y por hacer un esfuerzo adicional, ya que las actividades formativas se llevan a cabo en periodo vacacional o al inicio de curso.

Respecto al curso "El chocolate en los postres", ha estado dirigido al profesorado que vaya a impartir los módulos de "Repostería", "Procesos de pastelería y panadería" o módulos específicos del Ciclo Formativo de Grado Medio de Panadería y Pastelería.

Se reanudan las actividades del "Año de la Ciencia"



Foto: JCCM
El grupo Ciencia Divertida, se encarga de la mayor parte de los espectáculos organizados con motivo del Año de la Ciencia.

La Consejería de Educación y Ciencia ha reanudado, con el inicio del curso escolar, el programa de actividades que se está realizando con motivo del Año de la Ciencia, y que comprende talleres educativos y espectáculos didácticos.

El programa, que empezó a llegar a las aulas el curso pasado, tiene como principal objetivo llevar la ciencia a las aulas de una forma amena y didáctica y trata de impulsar la creatividad, ingenio y participación de los alumnos en el desarrollo de las ciencias y las tecnologías.

Este mes, se llevará a cabo el espectáculo educativo-didáctico denominado "El Naufragio" para alumnos de Primaria, en distintos centros educativos de la comunidad.

Ya en el mes de octubre, los alumnos de Bachillerato de Alcazar de San Juan, Puertollano, Ciudad Real y Talavera de la Reina, podrán disfrutar de la actividad "Paseos científicos por

las ciudades", un recorrido biológico y geológico por los edificios, parques y alrededores de las capitales.

El taller "Yo quiero ser Científic@", diseñado para alumnos de Secundaria, recorrerá once IES de la provincia de Guadalajara. Los alumnos de Bachillerato de las provincias de Toledo y Ciudad Real, tendrán la posibilidad de asistir y participar a los Talleres de Robótica, las rutas científicas por las ciudades y las sesiones del Planetario Móvil, todas ellas actividades que se realizan en colaboración con el Museo de las Ciencias de Castilla-La Mancha.

El taller denominado "Lemos a con-Ciencia", que tiene como objetivo animar a la lectura de carácter científico entre los alumnos de Infantil y Primaria, dentro del marco del Plan de Lectura, se realizará en diez centros educativos rurales de las provincias de Albacete y Cuenca.

Gobierno central y regional, juntos en la mejora de la seguridad escolar

Los Gobiernos central y regional colaborarán para la puesta en marcha del Plan Director para la Convivencia y mejora de la seguridad escolar, con el que se pretende dar una respuesta coordinada y eficaz a las cuestiones relacionadas con la seguridad de los niños y los jóvenes en la escuela, fortaleciendo la cooperación policial con las autoridades educativas.

El consejero de Educación y Ciencia, José Valverde, y el delegado del Gobierno en Castilla-La Mancha, Máximo Díaz Cano, se reunieron en Toledo para tratar las líneas generales del Plan y analizar también los resultados del Plan contra el menudeo y el tráfico de drogas en el entorno de los centros educativos.

En su posterior comparecencia ante los medios de comunicación, Valverde destacó que esta iniciativa reforzará el Acuerdo por la Convivencia impulsado por el presidente Barreda, pionero en toda España, y que fue respaldado por todos los agentes sociales de la región.

"Castilla-La Mancha es una de las Comunidades con menos casos de acoso o violencia escolar, según todos los estudios, pero eso no significa que bajemos la guardia y por eso lo que de verdad nos importa es la prevención", precisó.

El titular de Educación y Ciencia explicó que el nuevo Plan contempla diferentes actividades y conferencias que se realizarán en los centros escolares, dirigidas a



Foto: Nuria Lozano
José Valverde y Máximo Díaz-Cano, con la secretaria general de la Consejería, Inmaculada Fernández, y el subdelegado del Gobierno en Toledo, Javier Corrochano, en la presentación del Plan Director para la Convivencia y la mejora de la seguridad escolar.

toda la comunidad educativa, que impartirán expertos policiales.

En estas charlas se facilitará información sobre diferentes temas como las consecuencias del acoso escolar, prevención del consumo de drogas y alcohol, bandas juveniles, racismo y xenofobia o ventajas de fomentar hábitos que promuevan una mejor convivencia.

Asimismo, se mejorará la vigilancia policial en las inmediaciones de los colegios e institutos.

El Ministerio del Interior y el de Educación y Ciencia han elaborado unas guías didácticas para formar a las personas que van a participar en el desarrollo de este Plan, "ya que es esencial que se transmita la información correcta a cada colectivo".

PLAN CONTRA EL MENUDEO

Por su parte, el delegado del Gobierno mostró también su sa-

tisfacción por el nuevo Plan, con el que se fortalecerá la comunicación entre la Consejería y las Fuerzas y Cuerpos de Seguridad del Estado, y se complementará el trabajo que se ha venido realizando desde el año 2006 con el Plan contra el Menudeo de Drogas en los entornos escolares.

Díaz Cano aseguró que, gracias al mismo, se han conseguido excelentes resultados y ha habido una "disminución muy significativa" de este problema, según los datos disponibles que evidencian que de un año para otro ha habido seis detenciones menos y la mitad menos de decomisos.

Así, en el año 2006 hubo seis detenciones, 122 denuncias por consumo de estupefacientes y 117 decomisos de diferentes sustancias, mientras que en lo que va de 2007 se ha registrado una detención, 56 denuncias y 58 decomisos.

Autonomía a los centros para desarrollar el Plan de Lectura

Todos los centros educativos de la región, tanto de Primaria como de Secundaria, podrán incorporar a sus programaciones este curso el Plan de Lectura que, en base a los nuevos Decretos del Currículo de Castilla-La Mancha, se extenderá a aquellos colegios e institutos que así lo deseen.

El Plan se define en la nueva normativa como un conjunto de medidas curriculares, organizativas y de cooperación, encaminadas a potenciar y desarrollar en el alumnado aquellas competencias básicas necesarias para practicar habitualmente la lectura, disfrutar leyendo y adquirir los conocimientos culturales o científicos de forma eficaz.

Junto a la hora de lectura, el Plan se llevará a cabo a través de la prioridad de la lectura en las materias; los talleres extracurriculares; la organización y uso de la biblioteca con la participación de la comunidad educativa; la formación de la comunidad de lectores con las familias; la lectura en casa y la cooperación con la biblioteca municipal.

Los centros en el ejercicio de su autonomía podrán optar por una distribución horaria que contempla una hora semanal de lectura en los cursos de primero a tercero de ESO.

En este caso, el profesor encargado de la hora de lectura será uno de los docentes del grupo, o

bien cada centro configurará su propio horario distribuyendo el tiempo de lectura entre las diferentes materias, en cuyo caso la responsabilidad será del conjunto del profesorado.

Entre otras medidas de apoyo y estímulo al Plan de Lectura, la Consejería contempla en sus presupuestos la dotación de las bibliotecas escolares como centros documentales de recursos multimedia para el proceso de enseñanza y aprendizaje, con el objetivo de incrementar su uso, a través de la apertura a la comunidad educativa y del compromiso de participación del alumnado y las familias en la organización y gestión de la misma.

632 centros cuentan con página propia en la web de la Junta

Un total de 632 centros educativos de Castilla-La Mancha cuentan con espacio propio en la web institucional de la Junta de Comunidades, donde ofrecen información sobre oferta de enseñanzas, actividades y noticias del centro, estructura organizativa o estadística.

Al menos 149 de estos centros que han solicitado espacio en la red están utilizando sistemas de gestión de contenidos para la actualización y dinamización de su web. Hace un año eran sólo 20 centros los que utilizaban estos sistemas, lo que supone un incremento considerable. Estos sistemas, que permiten la actualización dinámica del sitio web de forma sencilla, están facilitando que la comunidad educativa se implique en el desarrollo y gestión de los contenidos de estos espacios.

La Consejería de Educación y Ciencia no sólo aporta las con-

diciones técnicas necesarias para el buen funcionamiento del servicio, sino que también facilita soporte a los centros que decidan utilizar este tipo de sistemas que suponen un avance sobre la web de centro.

Por centros, destacar que la totalidad de "Centros de Profesores" disponen de sitio web informativo. Además, y en lo que va de año, han sido más de 100 los centros que han solicitado la ampliación de su espacio para la utilización de sistemas de gestión de contenidos o incrementar el de publicación con el que contaban.

La mayoría de las páginas web de los centros han sido creadas gracias al interés de sus docentes. De los 632 centros alojados en estos momentos, 133 son de la provincia de Albacete, 191 de Ciudad Real, 83 de Cuenca, 56 de Guadalajara y 169 de la provincia de Toledo.

Unos premios para estimular la práctica de la escritura



Foto: Nuria Lozano
El consejero de Educación y Ciencia, José Valverde, con los ganadores de la primera edición de los Premios para estimular la práctica de la escritura entre el alumnado.

El consejero de Educación y Ciencia, José Valverde, entregó los primeros premios para estimular la práctica de la escritura entre el alumnado de enseñanzas básicas de centros públicos y concertados de la región, una iniciativa con la que la Consejería ha querido promover el gusto por la lectura, desarrollar la escritura como herramienta de autor y estimular la creatividad entre los alumnos y alumnas de Primaria y Secundaria obligatoria.

El titular de Educación y Ciencia felicitó a todos los participantes, a quienes animó a seguir cultivando su afición por las letras "porque es la mejor manera de aprender valores".

Asimismo, subrayó la gran acogida de esta primera edición, en la que han participado 5.679 alumnos y alumnas de 132 cen-

tros de la región.

Los seis ganadores regionales, tres por etapa, han sido: en Educación Primaria: Clara Fuentes Bravo, de 6º de Primaria del CIP "Gloria Fuertes", de Tarancón; César Fernández Ballesteros, de 5º de Primaria del CRA "Sierra Jaramaña", de Villamayor de Santiago; y Alba Nieto Uceda, de 1º de Primaria del CP "Rufino Mansi", de Alcaudete de la Jara.

En Educación Secundaria: Leticia Borja Piqueras, alumna de 4º de Secundaria en el IESO "Río Cabriel", de Villamalea; Patricia López Sánchez, alumna de 2º de la ESO del IES "Azuer", de Manzanares; y Saúl González Tarriza, alumno de 2º de la ESO en el IES "Alejo Vera", de Marchamalo. Todos ellos han recibido un ordenador portátil y un diploma acreditativo.

Ha perdido
a su
compañero

DESAPARECIDO

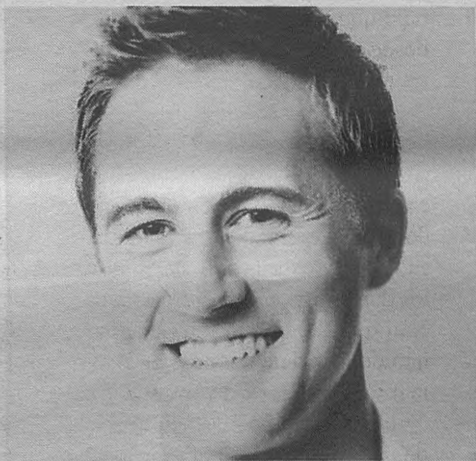

Javier Gómez. 30 años
Pelo castaño. Altura: 1'70 m
Motivo desaparición: Accidente de trabajo

**Cuando un trabajador muere en un accidente
laboral perdemos todos**

Pierde el trabajador, pierde su familia, pierde la empresa y pierde la sociedad. Cumplir las normas de prevención en el trabajo es la manera de acabar con los accidentes laborales. Por eso, prevenir el riesgo es una labor de todos, y beneficia a todos.

**CAMPAÑA DE PREVENCIÓN DE RIESGOS LABORALES,
SIN ACCIDENTES, GANAMOS TODOS.**



Plan de Acciones para la
Seguridad y Salud
Laboral



Castilla-La Mancha

El toledano Hospital de Tavera acogió la Noche del Turismo, con la que se reconoce a todos aquellos que han destacado por la promoción de un sector que supone más del 10% del PIB regional

Barreda subraya el respaldo del Gobierno a los que fomentan el progreso y el desarrollo regional

“Nosotros llevamos a España en el corazón y estamos en el corazón de la nación”, resaltó el presidente autonómico, quien recordó que el turismo supone más del 10% del PIB y que se trata de un sector en pleno crecimiento. Los premios del tu-

rismo de Castilla-La Mancha reconocen la labor de aquellas personas, empresas e instituciones que se han distinguido por su especial aportación a la mejora del sector turístico en la Comunidad Autónoma.

El presidente de Castilla-La Mancha, José María Barreda, aseguró que el Ejecutivo autonómico siempre respaldará las iniciativas que apuesten por el progreso y el desarrollo de la Región. Barreda hacía esta aseveración en la Noche del Turismo que este año acogió el emblemático Hospital de Tavera en Toledo.

Ante más de medio millar de invitados, y tras felicitar a todos los premiados, significó la importancia que el Ejecutivo castellano-manchego da al turismo con la creación de una Consejería dedicada a este sector que en nuestra Región ya supone algo más del 10% del PIB. “El turismo es una industria limpia que no se puede deslocalizar y que hay que poner en valor”.

Barreda agradeció el esfuerzo que día a día realizan los empresarios que se dedican a potenciar el turismo en Castilla-La Mancha y aseguró que estos son “el tipo de ciudadanos que necesitamos en nuestra tierra, hombres y mujeres que se preguntan qué pueden hacer por su Región y no esperan a saber qué es lo que la Administración puede hacer por ellos”.

A juicio del presidente regional, si hoy el turismo castellano-manchego está donde está se debe al esfuerzo en el tiempo de muchas personas que han sabido potenciar los paisajes, los tesoros, el bagaje histórico y la gastronomía castellano-manchega.

“Nosotros llevamos a España en el corazón y estamos en el corazón de la nación”, apuntó el jefe del Ejecutivo regional que puso en valor las posibilidades y potencialidades que hoy en día ofrece el turismo para el desarrollo de los pueblos.

Barreda proclamó su confianza en Castilla-La Mancha y en este sector que cada vez tiene una mayor



Castilla-La Mancha.

UN EMPUJÓN PARA TOLEDO

En este contexto, anunció la puesta en marcha de un documento que va a recoger la estrategia a seguir por la capital de las Tres Culturas para potenciar aún más si cabe el sector turístico de la

importancia. Pero si relevante es el turismo para el crecimiento de una tierra, los hombres y mujeres de Castilla-La Mancha, su capacidad de entender el mundo y la vida y su hospitalidad son, para José María Barreda, pilares fundamentales de nuestra potencialidad turística.

El presidente, que no quiso finalizar su alocución sin reiterar su enhorabuena a los premiados y re-

“Nosotros llevamos a España en el corazón y estamos en el corazón de la nación”, apuntó el jefe del Ejecutivo castellano-manchego

cordó que cuando un turista recorre esta tierra lo hace con un libro debajo del brazo: El Quijote, Lazarillo de Tormes o el Cantar del Mío Cid, que se convierten en los compañeros de viaje de los que nos visitan y eso, según Barreda, es un aliciente que hay que saber aprovechar.

Por su parte, el alcalde de Toledo, Emiliano García-Page, que subrayó con orgullo cómo Toledo ha sido siempre una gran potencia turística, se mostró convencido de que para conseguir más, la capital de la Región debe ir de la mano de

ciudad con El Greco como referencia mundial.

En nombre de los premiados tomó la palabra, Carlos Falcó, Marqués de Griñón, que agradeció este prestigioso reconocimiento proveniente de una comunidad democrática como es Castilla-La Mancha. Para Falcó este premio conlleva emoción, compromiso y un gran estímulo “para seguir haciendo las cosas bien”.

El Hospital de Tavera, en Toledo, ha sido el escenario elegido este año para acoger la XI Noche del Turismo de Castilla-La Mancha, celebración que, desde el año 1996, quiere reconocer anualmente el trabajo que instituciones, empresarios y medios de comunicación realizan a favor del sector turístico.

Durante la gala, se entregaron un total de 18 galardones a 21 personas que han destacado por su labor realizada en el sector turístico a favor de la calidad, la promoción, la comercialización, la incorporación de nuevos productos a la oferta de Castilla-La Mancha, y, en general, por su contribución al desarrollo económico de la región.

Lugares emblemáticos como el Castillo de Calatrava la Nueva o el Monasterio de Uclés han acogido otros años este evento en el que se entrega también la Medalla al Mérito Turístico, que en esta ocasión recayó en el marqués de Griñón, Carlos Falcó, y la Placa al Mérito Turístico, que recibió Luis Alba, guía turística de Toledo.

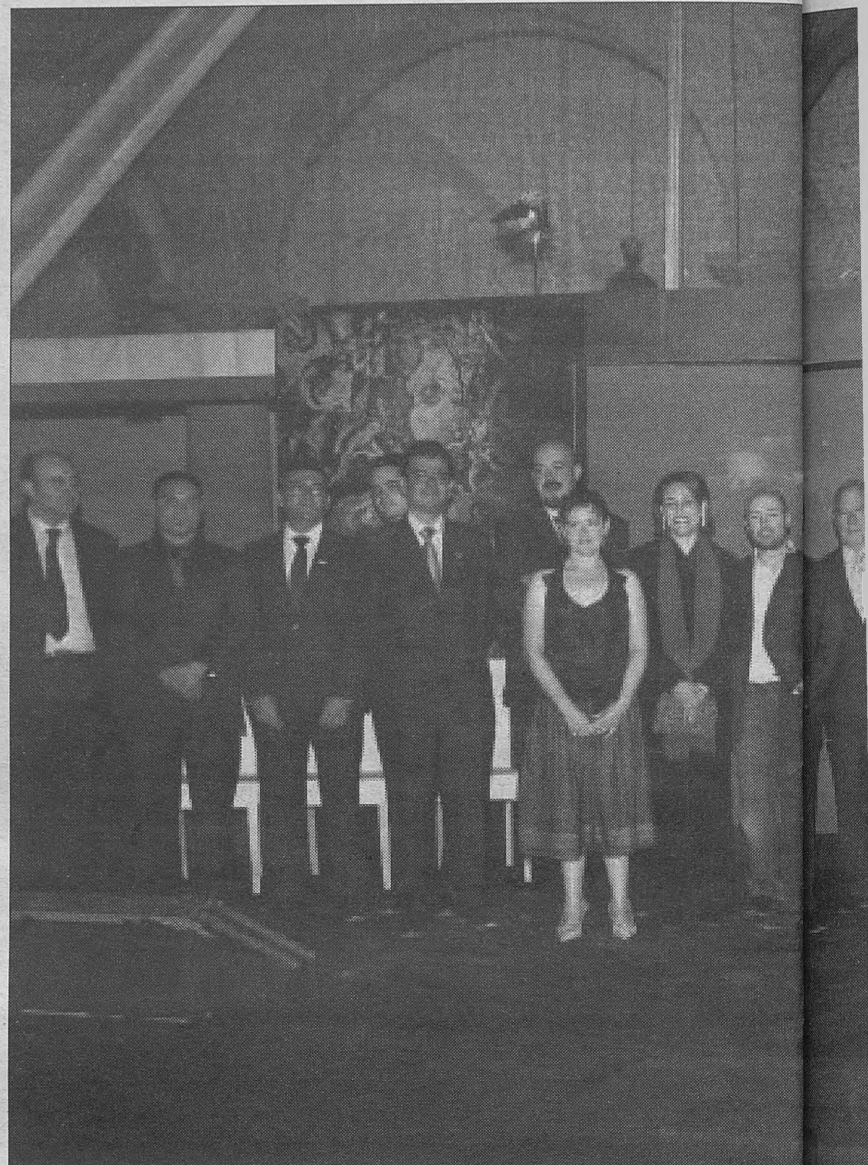

Premios No

II Premios Regionales de Turismo

- * Mejor iniciativa de aplicación de las Nuevas Tecnologías al sector turístico: **Agrupación Provincial de Hostelería y Turismo de Cuenca.**
- * Premio a la calidad y excelencia turística: **Casa Rural Tierras de Moya y Cigarral de las Mercedes** (ex aequo).
- * Iniciativa más innovadora en el sector

turístico: **Castillo de Pilas Bonas** (Manzanares).

- * Mejor iniciativa de promoción turística: **Ayuntamiento de Oropesa y Corchuela** (Toledo), **Ayuntamiento de Hita** (Guadalajara) y **Ayuntamiento de Almansa** (Albacete), ex aequo.
- * Mejor iniciativa de turismo activo: **Empresa Agutur.**
- * Mención Honorífica, en la modalidad de aplicación de Nuevas Tecnologías: **Asociación Alto Guadiana-**

Manc

XIV P

Quijo

* Mod

Dueñ

report

Arque

Manc

* Mod

Merc

sonor

emiti

* Men

Moda



Noche del Turismo 2007

Mancha.

XIV Premios Periodísticos Don Quijote de la Mancha

* Modalidad Prensa: **Julián Dueñas Vinuesa**, por el reportaje "Parques Arqueológicos de Castilla-La Mancha".
 * Modalidad Radio: **Juan Merchante**, por la adaptación sonora del Cantar del Mío Cid, emitida en SER Guadalajara.
 * Mención Honorífica
 Modalidad Prensa: **Magazine**

de El Mundo, por el reportaje "Con sabor de La Mancha".

II Concurso de Gastronomía aplicada a la Restauración de Castilla-La Mancha

* Cocina Tradicional
 Primer premio: **Restaurante Don Gil**, Albacete.
 Segundo premio: **Restaurante La Rebotica**, Cardenete (Cuenca).
 * Cocina Moderna Creativa Innovadora s.XXI
 Primer premio: **Restaurante**

Locum, Toledo.

Segundo premio: **Restaurante Maralba**, Almansa (Albacete).
 * Modalidad Carta de Vinos: **Restaurante El Bodegón**, Daimiel (Ciudad Real)
 * Mención Honorífica, Diploma Reconocimiento al Trabajo: **Mesón Restaurante Octavio**, Ciudad Real.
 * Mención Honorífica, Diploma Trayectoria Profesional: **Restaurante Casa Marlo**, Cuenca.

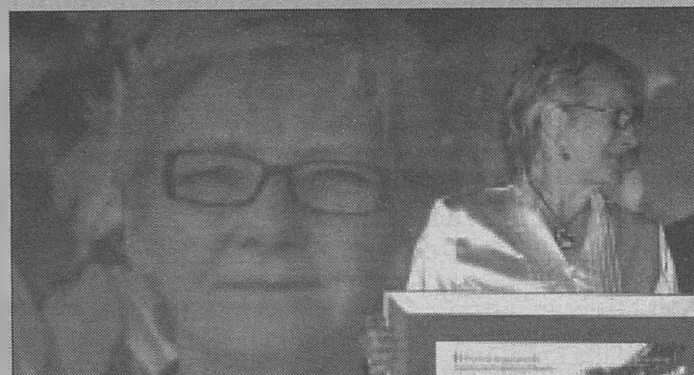

MEJOR INICIATIVA DE APLICACIÓN DE LAS NUEVAS TECNOLOGÍAS
 Agrupación Provincial de Hostelería y Turismo de Cuenca



MEJOR INICIATIVA DE PROMOCIÓN TURÍSTICA
 Ayuntamientos de Almansa, Hita, Oropesa y Corchuela (ex aequo)



XIV PREMIO PERIODÍSTICO DON QUIJOTE EN LA MODALIDAD DE RADIO
 Juan Merchante. Adaptación sonora del Cantar del Mío Cid



2º PREMIO "COCINA MODERNA CREATIVA INNOVADORA"
 Restaurante Maralba, Almansa (Albacete)



DIPLOMA DE RECONOCIMIENTO AL TRABAJO
 Mesón Restaurante Octavio, Ciudad Real

ECONOMÍA

El Consejo de Política Fiscal y Financiera destaca la buena ejecución de los presupuestos sanitarios del Gobierno regional, por encima de la media nacional

Castilla-La Mancha cumple los objetivos de estabilidad presupuestaria

La vicepresidenta segunda y consejera de Economía y Hacienda, María Luisa Araújo, ha dado a conocer el contenido del Informe de Gasto Sanitario, analizado por el Consejo de Política Fiscal y Financiera. El informe, creado por la Conferencia de Presidentes y relativo al periodo 1999-2005, pone de manifiesto un esfuerzo inversor en materia sanitaria en la región muy superior a la media de las comunidades autónomas.

El gasto total sanitario de 2005 fue superior a los 50.000 millones de euros y, de ellos, casi 46.000 millones (el 91%), fue gestionado por las comunidades autónomas. El 4,6% del gasto total gestionados por las autonomías se hizo desde Castilla-La Mancha, 2.083 millones de euros en total, "lo que -apuntó la vicepresidenta segunda- supone que gestionamos un porcentaje de gasto sanitario mayor de lo que representa nuestra población sobre el total".

La inversión sanitaria pública realizada por las comunidades autónomas en el período analizado representa un crecimiento medio anual del 8,94%, por lo que el gasto sanitario continúa aumentando más que el PIB nominal, cuyo crecimiento medio anual ha sido del 7,71%.

En cuanto a la participación media del gasto sanitario público real en el conjunto del gasto público total, se sitúa para las comunidades autónomas en el 34,96%, mientras que Castilla-La Mancha registra un porcentaje de gasto superior en dos puntos, concretamente el 36,95%.

En relación con el PIB, el gasto público sanitario de las comunidades autónomas representa un 5,05% en el año, si bien Castilla-La Mancha registra una tasa del 6,8%. Asimismo, Castilla-La Mancha ha tenido una tasa de crecimiento medio en el período de análisis del 11,19%, más de dos puntos respecto a la media.

En cuanto al gasto por persona protegida, explicó Araújo, a lo largo del período 1999-2005 ha mantenido un crecimiento anual medio del 7,16%. No obstante, Castilla-La Mancha presenta un crecimiento superior a esta media, el 9,4%. En este sentido, en



Foto: Alvaro Ruiz
María Luisa Araújo, vicepresidenta segunda y consejera de Economía y Hacienda.

2005 la media del gasto sanitario público por persona fue de 1.091 euros frente a los 1.157 de Castilla-La Mancha, es decir, Castilla-La Mancha gasta 66 euros más por persona protegida respecto

a la media, "lo que avala que en la región damos prioridad al gasto sanitario sobre otros gastos", indicó la consejera.

A su juicio, el indicador que más nos diferencia del resto de

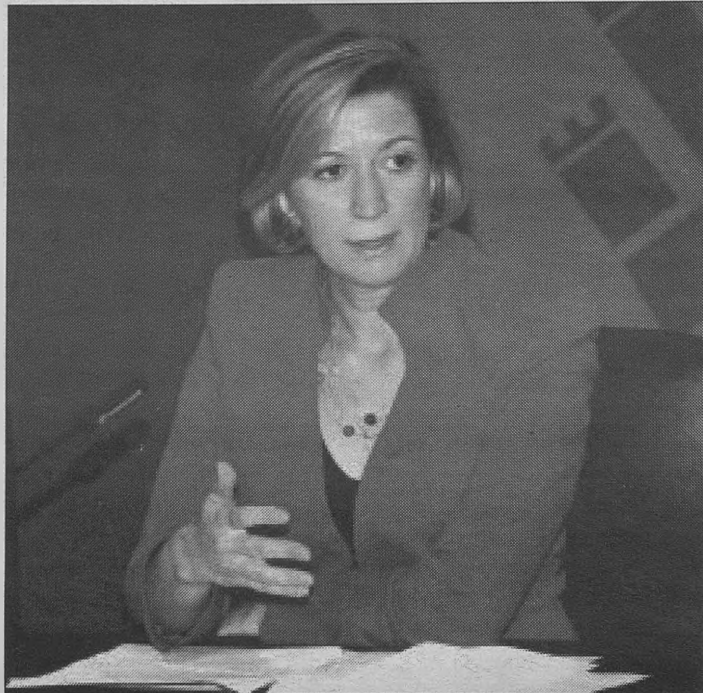
las comunidades autónomas es la inversión en infraestructuras sanitarias, que experimentó un aumento del 15% frente al 11,5% de la media durante el período analizado.

El Informe pone de manifiesto que desde que se recibieron las transferencias en materia de sanidad, el Gobierno regional ha realizado importantes esfuerzos presupuestarios, especialmente en instalaciones, infraestructuras y equipamientos sanitarios, "lo que ha situado a Castilla-La Mancha por encima de la media nacional en la mayoría de los indicadores", apostilló la titular de Economía y Hacienda.

DEUDA E INFRAESTRUCTURAS

A preguntas de los medios sobre cómo ha podido influir el aumento del gasto sanitario en Castilla-La Mancha en la deuda acumulada de la región, la consejera afirmó que el ejercicio 2006 "se cerró cumpliendo el compromiso alcanzado en el Consejo de Política Fiscal y Financiera con el Gobierno de España y con el resto de Comunidades Autónomas".

Al término del pasado año se contaba con un "ligero déficit" del 0,02% del PIB, un dato que contó con el acuerdo de todas las comunidades autónomas "porque Castilla-La Mancha demandó la necesidad de realizar un esfuerzo adicional de inversión, precisamente en áreas como la sanidad, la educación o los servicios sociales", explicó.

Como apuntó la vicepresidenta segunda, el endeudamiento de la región en relación con el PIB sigue estando muy por debajo del conjunto de las comunidades autónomas, el 4,7% en Castilla-La Mancha y el 5,9% en la media, y el endeudamiento por habitante es aun menor, no se llega a los 800 euros por habitante, mientras que la media es de 1.300 euros de endeudamiento por habitante.

"Nuestra situación es muy saneada. En 2006 teníamos la necesidad de financiar infraestructuras sanitarias, educativas y sociales importantes, y hemos respetado el compromiso alcanzado con el resto de autonomías y el Gobierno de la Nación -afirmó Araújo-, y ese mismo compromiso nos lleva a presentar unas cuentas para 2008 en equilibrio presupuestario, ya con déficit cero".

Una apuesta decidida por la calidad



El consejero de Sanidad, Roberto Sabrido, ha insistido en que el objetivo de su departamento para esta legislatura será, tal y como ya avanzó el presidente de Castilla-La Mancha, José María Barreda, en el Debate de Inversión, conseguir que los castellano-manchegos tengan un servicio de salud cada vez mejor y con más calidad.

"Queremos que cuando nuestros ciudadanos acudan a un centro sanitario lo hagan sabiendo que no sólo les vamos a cuidar la enfermedad, si no

que les vamos a cuidar como persona y también a sus familiares, prestando atención a los más mínimos detalles", señaló Sabrido durante el acto de toma de posesión del nuevo director gerente del Servicio de Salud de Castilla-La Mancha (SESCAM), Juan Alfonso Ruiz Molina.

En este sentido, indicó que todas las líneas de trabajo estarán enfocadas con ese objetivo, "una apuesta por la calidad y que cuando los ciudadanos acudan a un centro se sientan lo más

parecido a si estuvieran en su casa".

Pero además, según ha dicho, se va a seguir manteniendo el esfuerzo inversor para dotar a Castilla-La Mancha de más y mejores infraestructuras, de más personal y de la mejor tecnología. "Algunos tildan este esfuerzo como política de ladrillo, que deshumaniza a la sanidad, pero yo les digo a esas personas que no hay algo más humano que dar un sitio cómodo, accesible y digno a los pacientes y a los profesionales sanitarios", indicó Sabrido.

En los próximos cinco años, según el consejero de Sanidad

Un Plan para impulsar la investigación sanitaria

La Consejería de Sanidad está ultimando un Plan Estratégico para los próximos cinco años a fin de impulsar la investigación sanitaria en Castilla-La Mancha, tras los importantes pasos dados desde que el Gobierno regional asumió las transferencias sanitarias en enero de 2002.

Durante el acto de entrega de los premios que concede la Fundación para la Investigación Sanitaria de Castilla-La Mancha (FISCAM), celebrado en Toledo, el consejero de Sanidad, Roberto Sabrido destacó algunas de las actuaciones llevadas a cabo en el área de la investigación, como la creación de la propia FISCAM o la Fundación de Castilla-La Mancha para la Diabetes, la labor científica que se desarrolla en el Hospital Nacional de Paraplégicos de Toledo sobre lesión medular y los importantes avances cosechados en investigación oncológica en el Hospital General de Albacete, esta última en colaboración con la Asociación Española contra el Cáncer.

La incorporación de científicos noveles en la comunidad o la financiación de más de 220 proyectos en Ciencias de la Salud y Biomedicina, que han beneficiado a unos 400 investigadores de la región, también fueron algunos ejemplos citados por el titular de Sanidad del Gobierno castellano-mancheño.

"El objetivo de este Plan Estratégico, que estará encuadrado en el Plan Regional de Investigación Científica, Desarrollo Tecnológico e Innovación (Princet), que desarrolla el Gobierno regional, es poner en un lugar prioritario de la agenda sanitaria de los próximos años", aseguró el titular de la Consejería de Sanidad.

La labor científica y la innovación, fueron las áreas también recordadas por Sabrido, como grandes ejes para el desarrollo de la sanidad pública.

Entre los objetivos del Plan Estratégico está fomentar la publicación de trabajos de investigadores de la región en las revistas científicas y promoviendo la especialización de la labor científica básica, que en Castilla-La Mancha se orientan especialmente en las áreas de neurociencias, oncología y diabetes, "además de incrementar la presencia de la investigación en Atención Primaria", señaló el consejero.

El FEADER destinará 153 millones para los grupos de acción local

El consejero de Medio Ambiente y Desarrollo Rural, José Luis Martínez Guijarro, ha señalado que desde su departamento se está ultimando la aplicación del Fondo Europeo Agrario de Desarrollo Rural (FEADER) para el período 2007-2013, que destinará un total de 153.334.025 euros a Castilla-La Mancha.

A falta de que se apruebe el Programa Regional de Desarrollo Rural, avanzó que "vamos a superar con creces los porcentajes mínimos que fija la Unión Europea, que indica que hay que destinar como mínimo el 10 por ciento del programa regional a los Grupos de Acción Local, lo que se conoce como el eje LEADER".

Martínez Guijarro explicó que se aplicarán los programas de desarrollo rural a través de los Grupos de Acción Local a todos los núcleos de población menores de 10.000 habitantes, mientras que en la programación anterior que se destinaba a todos los municipios exceptuando las capitales de provincia y Puertollano. De esta forma, según dijo, "destinando la misma cantidad que teníamos en el período anterior, algo más de 153 millones de euros, significa que vamos a tener aproximadamente un 50 por ciento más de presupuesto por habitante en este período".

Así, se pasará de 130 euros por habitante en 2000-2006 a 190 euros en este período 2007-2013, "lo que pone de manifiesto la apuesta del Gobierno de Castilla-La Mancha por tener una especial preocupación por el desarrollo del medio rural en nuestra región".

Del mismo modo, el titular de Medio Ambiente y Desarrollo Rural indicó que se pondrá en marcha el Principio de Ruralidad, por el que se intensificará la ayuda a aquellos proyectos que estén en núcleos de menor población, es-



Foto: Isabel González
El consejero de Medio Ambiente y Desarrollo Rural, José Luis Martínez Guijarro, durante la firma del convenio de colaboración con el presidente del Grupo de Acción Local PRODESE, Jesús Fernández.

pacios incluidos en la Red Natura 2000, y aquellos pilotados por mujeres o jóvenes.

CONVENIO CON PRODESE

El consejero de Medio Ambiente y Desarrollo Rural hacía estas consideraciones en Cuenca, donde suscribía un convenio de colaboración con el presidente del Grupo de Acción Local PRODESE, Jesús Fernández.

Este convenio, el primero de los 29 que el Gobierno regional firmará con otros tantos Grupos de Acción Local, permitirá que los potenciales beneficiarios de las ayudas del Programa de Desarrollo Rural de Castilla-La Mancha

2006-2013 no tengan que esperar a la aprobación del mismo, evitando que existan vacíos. Para el período 2000-2006, el Grupo de Acción Local PRODESE ha contado con una financiación total de 12,5 millones de euros para la ejecución de proyectos de dinamización en la Serranía de Cuenca, de los que cerca de 7,6 han correspondido a subvención pública. Durante este tiempo se han creado 22 nuevas empresas y se han consolidado 46 empleos.

Además, se han generado 48 puestos nuevos puestos de trabajo, de los que 42 han sido a jornada completa y el resto temporales.

Un programa dirigido especialmente a comarcas que sufren despoblación

El consejero de Medio Ambiente y Desarrollo Rural, José Luis Martínez Guijarro, ha firmado un convenio de colaboración con los presidentes de los cuatro Grupos de Acción Local de la provincia de Guadalajara, Adel Sierra Norte, Leader Plus, Fadeta y ADAC. Martínez Guijarro quiso destacar, en este sentido, que gracias a las distintas iniciativas que se han favorecido desde el Programa de Desarrollo Rural se han conseguido crear o consolidar al menos 934 puestos de trabajo en la provincia de Guadalajara, muchos de ellos femeninos, y ha calificado el dato de "extraordinariamente positivo" porque posibilita que muchas personas puedan seguir viviendo en los pueblos más pequeños. El consejero señalaba que se ha logrado que el medio rural de la provincia de Guadalajara haya pasado de perder población a que ésta crezca en zonas como las que gestionan los Grupos de Acción Local Fadeta y ADAC, mientras que se ha estabilizado en la Sierra Norte y la zona de Molina.

Araújo anuncia que la Factoría de Emprendedores funcionará en 2008

La vicepresidenta segunda y consejera de Economía y Hacienda, María Luisa Araújo, ha anunciado que en las próximas semanas se constituirá el grupo de trabajo que pondrá en marcha al Factoría de Jóvenes Emprendedores. La puesta en funcionamiento de esta Factoría está prevista que sea en 2008.

En la creación de la Factoría de Jóvenes Emprendedores esta-

rán implicadas la mayor parte de las Consejerías del Gobierno regional y el Instituto de Finanzas de Castilla-La Mancha, así como la Universidad Regional o los Jóvenes Emprendedores o las entidades bancarias. "La factoría de jóvenes emprendedores quiere ser un lugar al que pueda acudir cualquier joven de la Región que tenga un deseo de emprender y allí encontrará formación, asesora-

miento, y todo lo necesario para realizar su proyecto", indicó la vicepresidenta segunda.

Por su parte, el presidente de AJE Castilla-La Mancha, Javier Moncada, manifestó el deseo de su Asociación de colaborar con el Gobierno regional en la Factoría de Emprendedores y en todos aquellos proyectos que impliquen el desarrollo de Castilla-La Mancha.

Tercer aniversario del Acuerdo Regional por el Empleo

El vicepresidente primero y portavoz del Gobierno, Fernando Lamata, ha destacado el buen funcionamiento del Acuerdo Regional por el Empleo, del que se cumplen tres años, un período "que ha sido el mejor de nuestra historia en materia laboral" ya que se han creado 76.700 puestos de trabajo, de ellos, cerca de 43.000 para mujeres.

El diálogo social y el consenso han sido piezas básicas en este tiempo, comentó el vicepresidente primero, quien cifró en más de 480 millones de euros la inversión hecha en estos tres años, lo que ha permitido ofrecer una oportunidad de formación y empleo a 250.000 personas, el 60% de ellas mujeres.

Lamata citó además, las más de 11.000 subvenciones para la contratación indefinida de desempleados, las 45.000 para conseguir contrataciones de desempleados de larga duración o los 113.000 trabajadores que han

participado en algún tipo de programa de formación profesional.

El Acuerdo Regional por el Empleo, suscrito hace tres años con los sindicatos, la patronal y la Federación de Municipios, como "una alianza con el conjunto de la sociedad" para crear riqueza y empleo.

Para el desarrollo de este Acuerdo se han puesto en marcha medidas novedosas como el cheque-empleo, la reforma de la Formación Profesional para adecuarla a realidad del mercado de trabajo, los programas de 'formación a la carta' y de retorno de titulados al medio rural o la Red de Centros de Excelencia en Formación Profesional.

Todo ello, apuntó Lamata, junto a un Plan de Conciliación de la Vida Familiar y Laboral innovador en España, con más de 52 millones de euros de presupuestos y del que se han beneficiado 4.000 familias de Castilla-La Mancha.

La Agencia de captación de inversiones estará operativa antes de finales de año



El consejero de Industria y Sociedad de la Información, José Manuel Díaz-Salazar, ha anunciado que la Agencia de Captación de Inversiones de Castilla-La Mancha estará operativa antes de que finalice este año. Tras ser aprobada por el Gobierno el pasado febrero y constituirse un mes más tarde, cumplirá con el objetivo de tener más proactividad en los mercados internacionales a la hora de atraer empresas y diversificar el tejido industrial regional tal como estaba previsto en el Pacto por el Desarrollo y la Competitividad.

Díaz-Salazar, que hacía estas declaraciones tras mantener una reunión con el secretario regional de la Unión General de Trabajadores, UGT, Carlos Pedrosa, indicó que esta será una prioridad de la legislatura que ahora empieza.

Junto a ésta, también clasificó como prioritaria la creación de suelo tecnológico para captar empresas de alto valor añadido: "Vamos a hacer una gran apuesta por generar suelo de parques tecnológicos para que sea más fácil la atracción de empresas que no se conforman con suelo industrial convencional sino que exigen localizaciones más cuidadas en parques tecnológicos".

De forma paralela seguirá la promoción de suelo industrial aprovechando la buena posición geoeconómica de Castilla-La Mancha y los nuevos enlaces de comunicación en los que la generación de empresas es más fácil gracias a que las nuevas autopistas y autovías ofrecen ventajas y posibilidades de establecimiento a los empresarios.

Sara Montiel, homenajeadada en el III Festival de Cine Europeo "Vinos de Castilla-La Mancha"

Durante siete días, la localidad ciudadrealeña de La Solana se ha convertido en el centro de atención cinematográfico de la región, al acoger el III Festival de Cine Europeo "Vinos de Castilla-La Mancha", organizado por el Ayuntamiento de La Solana, la Fundación Lumière y la Asociación 'Alto Guadiana Mancha'.

Una semana que ha vivido el estreno de "Barreiros, motor humano", y ha acogido 55 trabajos en sus secciones a concurso, largometrajes, cortometrajes, documentales y videoclips; y en el que se han repartido 21.000 euros en premios.

El cine español ha sido protagonista de esta muestra a la que han concurrido los siguientes largometrajes: 'De bares', del director gallego Mario Iglesias; 'Supermarket', de Ferrán Calvó; 'Bellavista', de Peter Schreiner; 'Fragmentos', de Israel de la Rosa; y 'Shevernatze', de Pablo Palazón.

La ceremonia de clausura sirvió para rendir un merecido homenaje a la trayectoria cinematográfica de la criptanense Sara Montiel, en un acto que contó con la presencia de la consejera de Cultura, Soledad Herrero, y el alcalde de La Solana, Diego García-Abadillo.

La afamada actriz recibió una placa conmemorativa de manos de la responsable de Cultura en la región, y del alcalde de La Solana, Diego García Abadillo, en un emotivo acto que provocó los aplausos de todos los asistentes.

Soledad Herrero destacó anoche "la fuerza" de este festival, que en su tercera edición ha conseguido un éxito de público y participación sin precedentes; y sobre todo, "la implicación de todo un pueblo como es el de La Solana en su organización y promoción".

Herrero hizo hincapié también en "la excelente programación" de esta muestra de cine en la que se han proyectado películas para todos los públicos, haciendo referencia a las jornadas de cine infantil "para educar en valores a los más pequeños".

Por último, la titular regional de Cultura entregó también la Medalla Lumière al actor italiano Fabio Testi, que va a encarnar el papel de duque de Alba en la nueva película de Antonio del Real, "La conjura del Escorial",



La actriz Sara Montiel, junto a la consejera de Cultura, Soledad Herrero, y el alcalde de La Solana, Diego García-Abadillo, donde fue homenajeadada en el marco del III Festival de Cine Europeo "Vinos de Castilla-La Mancha". Junto a estas líneas, el cantante Raphael, junto a José Bono, a su llegada a La Solana, donde fue galardonado con la entrega de la Medalla Lumière de Cine.

que rodará algunas de sus escenas en Toledo.

La gala de clausura corrió a cargo de los actores Isabel Prinz y Tony Isbert, en quienes recayó la ceremonia de entrega de premios. "Shevernatze", de Pablo Palazón, se alzó con la Hoja de la Vid al mejor largometraje; "Tadeo Jones", de Enrique Gato, recibió el premio al Mejor Cortometraje; y "Catársis", del ciudadrealeño

Daniel Chamorro, se hizo con el galardón al mejor cortometraje manchego. En la sección de documentales, el vencedor del Festival fue "Barreiros, motor humano", de Marco Besas; y por último, el premio al mejor videoclip recayó en la Oreja de Van Gogh.

RAPHAEL, PREMIADO POR SUTRAYECTORIA

El Festival de Cine Europeo

"Vinos de Castilla-La Mancha" también ha servido de marco para la entrega de la Medalla Lumière del Cine por toda su trayectoria en el séptimo arte, al cantante Raphael, cuyo galardón fue entregado por el ex ministro de Defensa, José Bono.

El artista de Linares agradeció la distinción al premiar un aspecto no tan conocido por la mayoría del público como su faceta de cantante.

En una rueda de prensa ofrecida en el Palacio de Don Diego, el artista confesó encontrarse "muy bien en La Mancha donde tengo buenos amigos", al tiempo que admitió que "añora" el cine por encima de todo y que le gusta recordar las películas en las que ha participado.

Por su parte, el que fuera director de fotografía del artista durante las películas rodadas entre los años 1966-1969, Juan Julio Baena, afirmó que, sin duda, "Raphael no es sólo un magnífico cantante, sino que siempre demostró una gran capacidad de adaptación para el cine".

Este homenaje se completó con la proyección de la película "El golfo", en la que Raphael participó en 1968.

63 muestras participan en el Concurso "Vinos de Cine" de la D.O. "La Mancha"

El Consejo Regulador de la Denominación de Origen "La Mancha" ha hecho un balance positivo de su participación en el III Festival de Cine Vinos de Castilla-La Mancha, del que ha sido uno de los patrocinadores.

Para el presidente de la D.O. La Mancha, Gregorio Martín Zarco, la gran calidad de los vinos acogidos ha podido ser valorada por un alto número de personas gracias a la celebración de este Festival que desde hace tres años une vino y cine. También ha aumentado el número de vinos participantes en el Concurso "Vinos de Cine", que se organiza como actividad paralela al Festival de Cine y que este año ha contado con 63 muestras de vinos blancos, tintos y rosados jóvenes, así como crianzas, reservas, grandes reservas y espumosos.

Los vinos ganadores de este concurso han sido:
Blanco: Añil Macabeo 2006. Vinícola de Tomelloso, S.C.L. de Tomelloso.
Rosado: Viñasoro Cabernet Sauvignon 2006. Viñasoro, S.L. de Alcázar de San Juan.
Tinto: Los Galanes Tempranillo 2006. Coop. Sta. Catalina de La Solana.
Crianza: Ojos del Guadina Tempranillo 2004. Coop. El Progreso de Villarrubia de los Ojos.
Reserva: Yuntero Selección Tempranillo-Syrah 2001. Coop. Ntro. Padre Jesús del Perdón de Manzanares.
Gran Reserva: Yuntero Tempranillo Cabernet 1998. Coop. Ntro. Padre Jesús del Perdón de Manzanares.

Cultura presenta a los Ayuntamientos la Ruta Turística de Pedro Almodóvar

El director general de Turismo, Rafael Cabanillas, ha valorado como "un gran avance para la creación de la ruta turística de Pedro Almodóvar" la reunión mantenida con los alcaldes de los municipios incluidos en dicha ruta: Calzada de Calatrava, Granátula de Calatrava, Almagro y Puertollano. A la reunión asistieron también representantes de la Asociación "Amigos de Pedro Almodóvar" y de la Mancomunidad Campo de Calatrava.

Cabanillas explicó a los alcaldes que el objetivo del proyecto es "convertir esta zona de Ciudad Real en un foco de atracción turística a través de la figura de Pedro Almodóvar y, en concreto, de su película "Volver", en la que aparecen muy bien retratadas las localidades de Almagro y Granátula de Calatrava, y cuyo estreno mundial se realizó en Puertollano".

Rafael Cabanillas mostró a los representantes municipales el material promocional que acompañará la creación de la ruta: folletos y una guía de la ruta y sus alrededores, ya que "el proyecto no se limita a crear la ruta cinematográfica, sino que está concebido para poner en valor el rico patrimonio y los importantes recursos turísticos del Campo de Calatrava".

Como ejemplos de los variados atractivos que ofrece la comarca, Cabanillas citó el castillo de Calatrava la Nueva, el yacimiento arqueológico de La Encantada, los volcanes del Campo de Calatrava o el Palacio de Santa Cruz en el Viso del Marqués, entre otros.

El proyecto de señalización de la ruta, que el director general de Turismo califica como "muy ambicioso", incluye la colocación de una gran escultura alusiva a la filmografía del director manchego en cada uno de los cuatro municipios, a realizar a través de un concurso internacional.

Los alcaldes, que han acogido esta iniciativa con entusiasmo, deberán decidir ahora el lugar de sus municipios en el que se ubicará la escultura. Posteriormente, se convocará el concurso para llevar a la práctica el proyecto.

La creación de esta ruta turística, inspirada en las localizaciones que escogió el realizador castellano-manchego para rodar su película "Volver", fue anunciada por el presidente de Castilla-La Mancha, José María Barreda, en el marco de la Feria Internacional de Turismo de Madrid, FITUR, y sus objetivos son los de "poner en el mapa a la comarca del Campo de Calatrava".

FÚTBOL - SEGUNDA DIVISION "A"

Respaldo del Consejo de Administración al cuerpo técnico y plantilla

La mala situación deportiva por la que atraviesa el Albacete Balompié, último en la clasificación y todavía sin conocer la victoria tras siete jornadas, ha motivado que el Consejo de Administración del club albaceteño, a través de su página web, haya publicado una nota en la que pone de manifiesto "su confianza en los profesionales que están al frente del primer equipo", pidiendo el apoyo de afición y medios para que llegue ese primer resultado en liga "que pueda invertir la tendencia negativa del comienzo".

En la nota, se añade que "el club respalda el trabajo del entrenador y los jugadores, de su impecable profesionalidad, y confía en que serán capaces de sacar adelante al equipo".

De esta forma, el Consejo de Administración muestra su respaldo al técnico, Quique Hernández, pese a que los resultados muestran al Albacete como el peor equipo de la categoría.

Los albaceteños, en su último partido, disputado en Anoeta ante la Real Sociedad, cayeron por la mínima, ante un recién descendido que busca retor-

nar a Primera División.

Para la próxima jornada, los albaceteños recibirán en el "Carlos Belmonte" a otro equipo que la pasada temporada estaba en Primera, como es el Celta de Vigo, donde se han producido novedades en su banquillo, con la destitución del búlgaro Hristo Stoichkov al frente del mismo, puesto que será ocupado por el ex entrenador del Real Madrid, Juan Ramón López Caro.

Desde el entorno del club albaceteño se confía en que ante el Celta llegue la primera victoria.

SEGUNDA DIVISION "A"							
EQUIPOS	J	G	E	P	GF	GC	Pt
▲ 1 MÁLAGA	7	7	0	0	17	5	21
▲ 2 SPÓRTING	7	5	2	0	15	5	17
▲ 3 NUMANCIA	7	5	1	1	16	7	16
4 R. FERROL	7	4	1	2	12	9	13
5 R. SOCIEDAD	7	4	1	2	8	7	13
6 SEVILLAAT.	7	3	3	1	9	7	12
7 CASTELLÓN	7	3	2	2	11	8	11
8 ELCHE	7	3	2	2	8	6	11
9 HÉRCULES	7	3	2	2	12	11	11
10 GIMNÁSTIC	7	3	1	3	10	8	10
11 CELTA	7	3	1	3	8	7	10
12 EIBAR	7	3	1	3	6	5	10
13 CÓRDOBA	7	2	4	1	7	8	10
14 TENERIFE	7	2	3	2	6	7	9
15 CÁDIZ	7	2	1	4	5	8	7
16 GRANADA 74	7	1	3	3	10	12	6
17 ALAVÉS	7	1	3	3	6	9	6
18 XEREZ	7	1	3	3	8	12	6
▼ 19 SALAMANCA	7	1	5	5	7	12	4
▼ 20 LAS PALMAS	7	1	1	5	6	15	4
▼ 21 POLID. EJIDO	7	1	1	5	7	17	4
▼ 22 ALBACETE	7	0	1	6	3	12	1

7ª JORNADA / 7 Octubre		
Celta	3 - 1	Xerez
R. Sociedad	1 - 0	Albacete
Salamanca	2 - 3	Alavés
Tenerife	0 - 0	Córdoba
Hércules	2 - 3	Spórting
R. Ferrol	1 - 3	Numancia
Gimnástic	1 - 2	Elche
Cádiz	1 - 2	Eibar
Málaga	2 - 0	Las Palmas
Sevilla At.	2 - 2	Polid. Ejido
Granada 74	1 - 1	Castellón

8ª JORNADA / 14 Octubre		
Albacete	-	Celta
Spórting	-	R. Ferrol
Alavés	-	Hércules
Eibar	-	Granada 74
Las Palmas	-	Sevilla At.
Numancia	-	R. Sociedad
Castellón	-	Tenerife
Elche	-	Málaga
Córdoba	-	Salamanca
Polid. Ejido	-	Cádiz
Xerez	-	Gimnástic

FÚTBOL - SEGUNDA DIVISION "B"

SEGUNDA DIVISION "B" - Grupo II							
EQUIPOS	J	G	E	P	GF	GC	Pt
▲ 1 PONFERRADINA	7	5	2	0	15	6	17
▲ 2 HUESCA	7	4	3	0	12	4	15
▲ 3 SESTAO RIVER	7	4	2	1	6	1	14
▲ 4 GUIJUELO	7	4	2	1	10	6	14
5 GUADALAJARA	7	4	1	2	9	6	13
6 ZAMORA	7	3	3	1	8	5	12
7 LEMONA	7	3	2	2	8	5	11
8 BARAKALDO	7	3	2	2	7	4	11
9 CULTURAL	7	3	1	3	12	10	10
10 PALENCIA	7	3	1	3	7	7	10
11 CD LOGROÑÉS	7	2	3	2	8	11	9
12 BURGOS	7	2	2	3	5	5	8
13 ATHLETIC B	7	2	1	4	8	10	7
14 REAL UNIÓN	7	1	4	2	3	6	7
15 R. SOCIEDAD B	7	1	4	2	8	12	7
16 OSASUNA B	7	1	3	3	2	6	6
▼ 17 PEÑA SPORT	7	2	0	5	4	11	6
▼ 18 LOGROÑÉS CF	7	0	4	3	2	7	4
▼ 19 CONQUENSE	7	1	1	5	6	12	4
▼ 20 VALLADOLID B	7	1	1	5	4	10	4

7ª JORNADA / 7 Octubre		
Cultural	3 - 0	R. Sociedad
Zamora	0 - 0	Real Unión
Athletic B	0 - 1	Barakaldo
Osasuna B	0 - 0	Logroñés CF
Huesca	1 - 0	Burgos
CD Logroñés	1 - 0	Conquense
Guijuelo	2 - 1	Peña Sport
Lemona	0 - 2	Palencia
Sestao River	1 - 0	Valladolid B
Guadalajara	0 - 0	Ponferradina

8ª JORNADA / 14 Octubre		
R. Sociedad B	-	Guadalajara
Real Unión	-	Cultural
Barakaldo	-	Zamora
Logroñés CF	-	Athletic B
Burgos	-	Osasuna B
Conquense	-	Huesca
Peña Sport	-	CD Logroñés
Palencia	-	Guijuelo
Valladolid B	-	Lemona
Ponferradina	-	Sestao River

SEGUNDA DIVISION "B" - Grupo IV							
EQUIPOS	J	G	E	P	GF	GC	Pt
▲ 1 LINARES	7	5	1	1	13	5	16
▲ 2 ÉCIJA	7	4	2	1	8	4	14
▲ 3 CEUTA	7	3	3	1	11	6	12
▲ 4 ÁGUILAS	7	3	3	1	13	10	12
5 ALCALÁ	7	4	0	3	7	4	12
6 MELILLA	7	3	3	1	7	5	12
7 MÉRIDA	7	3	2	2	8	6	11
8 MAZARRÓN	7	3	2	2	8	9	11
9 BAZA	7	3	2	2	6	7	11
10 GRANADA	7	2	4	1	9	7	10
11 CARTAGENA	7	3	1	3	8	7	10
12 BETIS B	7	3	1	3	8	7	10
13 TALAVERA	7	3	1	3	8	8	10
14 LUCENA	7	2	3	2	7	6	9
15 PUERTOLLANO	7	2	2	3	11	10	8
16 ALGECIRAS	7	2	1	4	6	9	7
▼ 17 LORCA	7	1	2	4	6	11	5
▼ 18 REAL JAÉN	7	1	1	5	3	9	4
▼ 19 MARBELLA	7	1	1	5	3	11	4
▼ 20 PORTUENSE	7	0	3	4	4	13	3

7ª JORNADA / 7 Octubre		
Real Jaén	1 - 0	Talavera
Algeciras	0 - 0	Lucena
Alcalá	0 - 1	Granada
Mérida	0 - 0	Lorca
Águilas	5 - 3	Mazarrón
Cartagena	0 - 1	Marbella
Melilla	1 - 1	Portuense
Écija	1 - 0	Betis B
Puertollano	1 - 1	Ceuta
Baza	1 - 2	Linares

8ª JORNADA / 14 Octubre		
Talavera	-	Baza
Lucena	-	Real Jaén
Granada	-	Algeciras
Lorca	-	Alcalá
Mazarrón	-	Mérida
Marbella	-	Águilas
Portuense	-	Cartagena
Betis B	-	Melilla
Ceuta	-	Écija
Linares	-	Puertollano

El Conquense ocupa ya posiciones de descenso

El que perdona, lo acaba pagando caro. Esta máxima se puede aplicar a la Unión Balompédica Conquense en su partido ante el Logroñés CF. Los de Antonio Cazalilla dispusieron de ocasiones claras para llevarse el partido, pero al final, fue el conjunto local el que logró los tres puntos en el último minuto ante un rival que dejó claros sus problemas con el gol. Ahora, los blanquinegros ocupan posiciones

de descenso y el domingo reciben a uno de los gallitos del grupo como es el Huesca.

El otro representante regional, el Guadalajara, sigue con su buen inicio liguero y logró un meritorio empate ante la Ponferradina, aunque los de Rafael Carrillo dispusieron de ocasiones como para lograr los tres puntos. Ahora, viaje a San Sebastián para medirse al filial donostiarra.

El Puertollano no despegaba en este inicio

El Puertollano parece acusar el cambio de grupo y los de Sánchez de la Nieta todavía no le han cogido la medida al grupo IV. Los industriales, lograron empatar en el "Sánchez Menor" ante el Ceuta, pero los azules no despegan en la actual temporada. Así, ocupan la zona media-baja de la tabla, con ocho puntos, dos menos que el otro equipo castellano-manchego, el Talavera, que perdió en su visita a Jaén

ante un rival que sumó su primera victoria en Liga. Los de Santi Calvo dieron oxígeno a un rival que ocupa posiciones de descenso.

Para la próxima jornada, los industriales tienen un complicado desplazamiento a Linares, para medirse al líder del grupo; mientras los talaveranos recibirán en "El Prado" la visita del Baza, equipo situado en la zona media de la clasificación.

FÚTBOL - TERCERA DIVISION - Gp. XVIII

El Toledo firma su mejor inicio liguero y el Tarazona se convierte en la revelación

19 puntos de 21 posibles. Con estos registros el C.D. Toledo ha firmado el mejor inicio liguero de toda su historia, superando en un punto su anterior registro. Los de Carlos Sánchez Aguiar tan sólo han cedido un empate, en su casa ante el Almansa, ocupando de forma destacada el primer puesto.

Le sigue el Atlético Tarazona, equipo que se ha convertido en este inicio en la revelación del campeonato. Los albaceteños lograron un meritorio empa-

te en Campo de Criptana, ante un recién ascendido que también está situado en la zona alta.

Otro equipo que ha comenzado muy bien es el Azuqueca, otro recién ascendido, que ahora está en puestos de play-off, al igual que el Villarrobledo, tras su victoria ante el Miguelturreño.

Precisamente este conjunto ciudadrealeño es uno de los dos que todavía no conoce la victoria, siendo colista con tan sólo un punto. El equipo churriego

ha dado un margen de confianza a su entrenador, Juan Angel Martín, aunque ya empieza a sonar el nombre de Manolo Chico para ocupar el banquillo.

El otro equipo que tampoco conoce la victoria es el Cobeja, que salvó un punto ante el Illescas en el derby del domingo.

Para la próxima jornada, destacar los derby provincial entre el Socuéllamos, que ha tenido un comienzo irregular, ante el Criptanense en el "Paquito Jiménez".

TERCERA DIVISION - Grupo XVIII							
EQUIPOS	J	G	E	P	GF	GC	Pt
▲ 1 TOLEDO	7	6	1	0	16	4	19
▲ 2 AT. TARAZONA	7	4	3	0	10	5	15
▲ 3 VILLARROBLEDO	7	4	1	2	14	7	13
▲ 4 AZUQUECA	7	4	1	2	18	15	13
5 CRIPTANENSE	7	4	1	2	12	10	13
6 TOMELLOSO	7	4	1	2	7	6	13
7 ALMANSA	7	3	3	1	19	5	12
8 ALBACETE B	7	3	3	1	12	5	12
9 LA RODA	7	3	2	2	14	6	11
10 MANCHEGO	7	2	4	1	3	2	10
11 HELLÍN DPTVO.	7	3	1	3	8	8	10
12 DAIMIEL	7	3	0	4	14	11	9
13 MARCHAMALO	7	2	2	3	5	9	8
14 GIMNÁSTICO	7	2	2	3	3	9	8
15 QUINTANAR REY	7	2	1	4	8	12	7
16 TORRIJOS	7	2	1	4	4	12	7
17 ILLESCAS	7	1	3	3	9	12	6
▼ 18 SOCUÉLLAMOS	7	1	1	5	2	7	4
▼ 19 COBEJA	7	0	2	5	6	23	2
▼ 20 MIGUETTURREÑO	7	0	1	6	5	21	1

7ª JORNADA / 7 Octubre		
Hellín	1 - 0	Almansa
Villarrobledo	4 - 1	Miguelturreño
Toledo	3 - 1	Gimnástico
Tomelloso	1 - 0	Daimiel
Cobeja	2 - 2	Illescas
La Roda	1 - 2	Albacete B
Azuqueca	4 - 0	Marchamalo
Criptanense	2 - 2	At. Tarazona
Manchego	1 - 1	Socuéllamos
Torrijos	1 - 0	Quintanar

8ª JORNADA / 14 Octubre		
Almansa	-	Torrijos
Miguelturreño	-	Hellín
Gimnástico	-	Villarrobledo
Daimiel	-	Toledo
Illescas	-	Tomelloso
Albacete B	-	Cobeja
Marchamalo	-	La Roda
At. Tarazona	-	Azuqueca
Socuéllamos	-	Criptanense
Quintanar Rey	-	Manchego

FÚTBOL - PRIMERA DIVISIÓN PREFERENTE

PRIMERA PREFERENTE - Grupo I							
EQUIPOS	J	G	E	P	GF	GC	Pt
▲ 1 LA GINETA	6	5	0	1	18	3	15
▲ 2 AT. TERESIANO	7	4	3	0	13	6	15
3 PUERTOLLANO B	7	4	2	1	12	6	14
4 VILLAMALEA	7	4	1	2	10	9	13
5 ALBACER	7	3	3	1	18	7	12
6 CUENCA	7	3	3	1	10	6	12
7 AT. DAIMIEL	6	4	0	2	8	4	12
8 ALTOBUEY	6	4	0	2	9	6	12
9 BOLAÑEGO	7	4	0	3	9	6	12
10 ALMAGRO	7	4	0	3	11	12	12
11 PIEDRABUENA	6	2	4	0	5	3	10
12 BARRAX	7	2	2	3	7	14	8
13 MALAGÓN	7	2	1	4	11	16	7
14 LA SOLANA	7	1	3	3	9	10	6
15 PEDRO MUÑOZ	7	1	2	4	6	13	5
16 ALMODÓVAR	7	1	0	6	5	15	3
▼ 17 MINGLANILLA	7	1	0	6	6	20	3
▼ 18 VALDEPEÑAS	7	0	0	7	8	19	0

7ª JORNADA / 7 Octubre			
At. Daimiel	2 - 0	Pedro Muñoz	
Piedrabuena	1 - 0	La Solana	
Albacer	5 - 1	Barrax	
Cuenca	3 - 1	Malagón	
At. Teresiano	2 - 1	La Ginetá	
Bolañego	1 - 2	Almagro	
Valdepeñas	1 - 2	Villamalea	
Puertollano B	3 - 0	Almodóvar	
Minglanilla	0 - 2	Altoebuy	

8ª JORNADA / 14 Octubre			
Pedro Muñoz	-	Minglanilla	
La Solana	-	At. Daimiel	
Barrax	-	Piedrabuena	
Malagón	-	Albacer	
La Ginetá	-	Cuenca	
Almagro	-	At. Teresiano	
Villamalea	-	Bolañego	
Almodóvar	-	Valdepeñas	
Altoebuy	-	Puertollano B	

PRIMERA PREFERENTE - Grupo II							
EQUIPOS	J	G	E	P	GF	GC	Pt
▲ 1 TORPEDO 66	7	5	1	1	18	3	16
▲ 2 MORA	7	4	3	0	15	8	15
3 VILLACAÑAS	7	4	2	1	17	6	14
4 QUINTANAR	7	4	2	1	10	7	14
5 MADRIDEJOS	7	4	1	2	16	11	13
6 S.J. OBRERO	7	4	1	2	14	9	13
7 AT. ESQUIVIAS	7	4	1	2	9	6	13
8 FUENSALIDA	7	3	2	2	9	10	11
9 CALERA	7	3	2	2	8	9	11
10 SONSECA	7	3	1	3	11	10	10
11 AT. CONSUEGRA	7	2	3	2	10	7	7
12 UD TALAVERA	7	2	2	3	7	8	8
13 SIGÜENZA	7	2	2	3	9	14	8
14 LOS YÉBENES	7	2	1	4	6	15	7
15 SP. CABANILLAS	7	1	3	3	6	8	6
16 AT. YELES	7	1	0	6	13	18	3
▼ 17 ARGÉS	7	0	3	4	9	21	3
▼ 18 TORREJÓN REY	7	0	0	7	4	21	0

7ª JORNADA / 7 Octubre			
Sp. Cabanillas	2 - 0	Torrejón Rey	
Calera	0 - 3	Sigüenza	
At. Consuegra	2 - 0	At. Esquivias	
Villacañas	3 - 2	At. Yeles	
Fuensalida	2 - 2	Argés	
Madrdejos	1 - 2	S.J. Obrero	
Sonseca	1 - 0	Los Yébenes	
UD Talavera	1 - 1	Mora	
Quintanar O.	1 - 0	Torpedo 66	

8ª JORNADA / 14 Octubre			
Torrejón Rey	-	Quintanar O.	
Sigüenza	-	Sp. Cabanillas	
At. Esquivias	-	Calera	
At. Yeles	-	Consuegra	
Argés	-	Villacañas	
S.J. Obrero	-	Fuensalida	
Los Yébenes	-	Madrdejos	
Mora	-	Sonseca	
Torpedo 66	-	UD Talavera	

FÚTBOL - PRIMERA DIVISIÓN AUTONÓMICA

1ª ORDINARIA - Grupo I							
EQUIPOS	J	G	E	P	GF	GC	Pt
1 MUNERA	4	4	0	0	14	2	12
2 EL BONILLO	4	3	1	0	8	4	10
3 MOTILLA	4	3	0	1	10	6	9
4 AT. JAREÑO	4	3	0	1	9	5	9
5 AT. IBAÑÉS	4	3	0	1	10	7	9
6 ZONA 5	4	2	1	1	8	7	7
7 ALMANSA B	4	2	0	2	8	6	6
8 SAN VICENTE	4	2	0	2	8	7	6
9 MADRIGUERAS	4	2	0	2	7	6	6
10 MINAYA	4	2	0	2	7	7	6
11 CIUDAD DE ALMANSA	4	2	0	2	7	7	6
12 OSSA DE MONTIEL	4	2	0	2	10	11	6
13 AT. VILLARROBLEDO	4	1	0	3	8	12	3
14 HELLÍN B	4	0	0	4	3	10	0
15 VILLALPARDO	4	0	0	4	12	0	0
16 VILLARTA	4	0	0	4	5	17	0

RESULTADOS (Jorn. 4): Villarrobledo 5 Villarta 1; Hellín B 0 Munera 1; Almansa B 5 Ossa de Montiel 2; Minaya 4 Motilla 1; At. Ibañés 2 Madrigueras 1; Villalpardo 1 Cdad. Almansa 3; Zona 5 2 At. Jareño 3; El Bonillo 2 S. Vicente 0. PRÓXIMA JORNADA (Jorn. 5): At. Villarrobledo - Hellín B; Munera - Almansa B; Ossa de Montiel - Minaya; Motilla - At. Ibañés; Madrigueras - Villalpardo; Cdad. Almansa - Zona 5; At. Jareño - El Bonillo; Villarta - San Vicente.

1ª ORDINARIA - Grupo II							
EQUIPOS	J	G	E	P	GF	GC	Pt
1 ALDEA DEL REY	4	3	1	0	8	4	10
2 MANZANARES	4	3	1	0	5	1	10
3 TOMELLOSO B	4	3	0	1	11	7	9
4 CERVANTES	4	2	2	0	7	2	8
5 MEMBRILLA	4	2	1	1	8	4	7
6 ORGAÑO	4	2	1	1	6	3	7
7 CARRIÓN	4	2	1	1	7	6	7
8 SANTA CRUZ	4	1	3	0	5	2	6
9 MIGUEL ESTEBAN	4	1	2	1	2	1	5
10 POZUELO	4	1	2	1	6	6	5
11 M. PROVENCIO	4	1	0	3	4	6	3
12 CALATRAVA	4	1	0	3	5	8	3
13 LAS CASAS	4	1	0	3	4	9	3
14 POBLETE	4	0	1	3	5	11	1
15 MOTA DEL CUERVO	3	0	1	2	1	8	1
16 PORZUNA	3	0	0	3	1	7	0

RESULTADOS (Jorn. 4): Las Casas 1 Orgaño 0; Poblete 2 Carrión 2; M. Provencio 0 Tomelloso 1; Santa Cruz 0 Manzanares 0; Mota Cvo. 0 Membrilla 3; Miguel Esteban 0 Cervantes 0; Calatrava 2 Porzuna 1; Aldea Rey 3 Pozuelo 1. PRÓXIMA JORNADA (Jorn. 5): Las Casas - Poblete; Carrión - M. Provencio; Tomelloso B - Santa Cruz; Manzanares - Mota del Cvo.; Membrilla - Miguel Esteban; Cervantes - Calatrava; Porzuna - Aldea del Rey; Orgaño - Pozuelo.

1ª ORDINARIA - Grupo III							
EQUIPOS	J	G	E	P	GF	GC	Pt
1 TALAVERA LA NUEVA	4	4	0	0	11	5	12
2 SANTA CRUZ UJAF	4	4	0	0	8	4	12
3 PUEBLA	4	3	0	1	4	2	9
4 BARGAS	4	2	1	1	7	3	7
5 BURJÓN	4	2	1	1	4	3	7
6 VILLALUENGA	4	2	0	2	6	4	6
7 TALAVERA B	4	2	0	2	7	6	6
8 POLÍGONO TOLEDO	4	2	0	2	6	6	6
9 UD TALAVERA B	4	1	1	2	7	7	4
10 PORTILLO	4	1	1	2	4	5	4
11 CAMARENA	4	1	1	2	5	7	4
12 POLAN	4	1	1	2	2	5	4
13 NOBLEJAS	4	1	0	3	5	7	3
14 OROPESA	4	1	0	3	6	11	3
15 GERINDOTE	4	1	0	3	4	9	3
16 OROPESA	4	0	0	4	5	12	0

RESULTADOS (Jorn. 4): Villaluenga 3 Polan 0; Oropesa 3 Polígono 2; Talavera B 1 Talavera Nueva 3; Bargas 0 Puebla 1; Burjón 1 Gerindote 0; Camarena 2 UD Talavera B 4; Noblejas 2 Portillo 3; Sagreño 1 Santa Cruz UJAF 2. PRÓXIMA JORNADA (Jorn. 5): Villaluenga - Oropesa; Polígono - Talavera B; Talavera Nueva - Bargas; Puebla - Burjón; Gerindote - Camarena; UD Talavera B - Noblejas; Portillo - Sagreño; Polan - Santa Cruz UJAF.

1ª ORDINARIA - Grupo IV							
EQUIPOS	J	G	E	P	GF	GC	Pt
1 YUNCOS	4	4	0	0	13	3	12
2 CHOZAS DE CANALES	4	3	1	0	19	3	10
3 ILLESCAS B	4	3	1	0	14	2	10
4 CARRANQUE	4	3	1	0	8	2	10
5 EL CASAR	3	2	1	0	7	3	7
6 ALOVERA	4	2	1	1	3	2	7
7 PANTOJA	4	1	3	0	2	1	6
8 HORCHE	4	1	2	1	6	6	5
9 HUMANES	4	1	1	2	7	15	4
10 YUNQUERA	3	0	3	0	2	2	3
11 DINAMO GUADALAJARA	4	0	2	2	3	5	2
12 USANOS	4	0	2	2	7	12	2
13 MARCHAMALO B	4	0	1	3	2	6	1
14 ESTUDIANTES GUADAL.	4	0	1	3	3	10	1
15 JADRAQUE	4	0	1	3	3	13	1
16 CARAQUIZ	4	0	1	3	1	15	1

RESULTADOS (Jorn. 4): Estudiantes 0 Carranque 3; Caraquiz 0 El Casar 3; Pantoja 0 Yunquera 0; Yuncos 2 Alovera 0; Illescas B 6 Jadraque 0; Humanes 2 Marchamalo B 1; Horche 2 Dinamo 2; Usanos 1 Chozas Canales 5. PRÓXIMA JORNADA (Jorn. 5): Estudiantes - Caraquiz; El Casar - Pantoja; Yunquera - Usanos; Chozas Canales - Yuncos; Alovera - Illescas B; Jadraque - Marchamalo B; Humanes - Horche; Carranque - Dinamo Guadalajara.

FÚTBOL JUVENIL

DIVISIÓN DE HONOR - Grupo V							
EQUIPOS	J	G	E	P	GF	GC	Pt
1 AT. MADRID	5	4	0	1	11	5	12
2 R. VALLECAÑO	5	3	2	0	12	6	11
3 REAL MADRID	5	3	1	1	15	8	10
4 ALCOBENDAS	5	3	1	1	8	5	10
5 FLECHA NEGRA	5	3	1	1	8	6	10
6 UNIÓN ADARVE	5	3	1	1	6	4	10
7 SALAMANCA	5	3	0	2	14	9	9
8 ALCALÁ	5	2	2	1	8	4	8
9 GETAFE	5	1	3	1	6	5	6
10 PUERTOLLANO	5	2	0	3	4	12	6
11 BADAJOZ	5	1	2	2	7	8	5
12 ALBACETE BPIE.	5	1	1	3	6	9	4
13 MÉRIDA	5	0	3	2	3	6	3
14 LAS ROZAS	5	1	0	4	4	10	3
15 MAJADAHONDA	5	0	2	3	5	12	2
16 FUND. ALBACETE	5	0	1	4	5	13	1

RESULTADOS (Jorn. 5): Albacete 3 Alcobendas 1; At. Madrid 2 Flecha Negra 0; Badajoz 2 Fund. Albacete 1; Mérida 1 Real Madrid 1; Alcalá 0 Unión Adarve 0; Las Rozas 1 R. Vallecaño 3; Salamanca 5 Majadahonda 2; Getafe 3 Puertollano 0. PRÓXIMA JORNADA (Jorn. 6): Flecha Negra - Mérida; Alcobendas - At. Madrid; Majadahonda - Albacete; Puertollano - Salamanca; R. Vallecaño - Getafe; Unión Adarve - Las Rozas; Fund. Albacete - Alcalá; Real Madrid - Badajoz.

LIGA NACIONAL - Grupo XV							
EQUIPOS	J	G	E	P	GF	GC	Pt
1 TOLEDO	5	4	1	0	12	2	13
2 GIMNÁSTICO	5	4	0	1	11	3	12
3 CONQUENSE	5	3	2	0	13	3	11
4 ALMANSA	5	3	1	1	7	3	10
5 CRISTO DE LA VEGA	5	3	0	2	11	8	9
6 UD TALAVERA	5	3	0	2	6	4	9
7 LA RODA	5	2	1	2	8	7	7
8 ALBACETE B	4	1	3	0	3	1	6
9 TALAVERA	5	1	2	2	6	7	5
10 SONSECA	4	1	2	1	3	5	5
11 QUINTANAR REY	5	1	2	2	4	8	5
12 ALBACER	5	1	2	2	10	5	5
13 TORRIJOS	3	1	1	1	3	5	4
14 GUADALAJARA	5	0	4	1	3	5	4
15 CEMF GUADALAJARA	5	0	3	2	2	9	3
16 FUENSALIDA	4	0	2	2	3	5	2
17 MANCHEGO	4	0	2	2	2	5	2
18 MIGUEL TURREÑO	5	0	0	5	3	12	0

RESULTADOS (Jorn. 5): Fuensalida 0 Cristo de la Vega 1; CEMF Guadalajara 1 Sonseca 1; Albacete B 0 Manchego 0; Talavera 3 Miguel Turreño 1; Gimnástico 1 UD Talavera 2; Torrijos 0 La Roda 3; Almansa 1 Guadalajara 1; Toledo 3 Albacete 0; Conquense 3 Quintanar Rey 0. PRÓXIMA JORNADA (Jorn. 6): Cristo de la Vega - Conquense; Sonseca - Fuensalida; Manchego - CEMF Guadalajara; Miguel Turreño - Albacete B; UD Talavera - Talavera; La Roda - Gimnástico; Guadalajara - Torrijos; Albacete - Almansa; Quintanar Rey - Toledo.

FÚTBOL SALA

DIVISIÓN DE PLATA - Grupo Sur							
EQUIPOS	J	G	E	P	GF	GC	Pt
1 UICESA TRES CANTOS	5	4	1	0	20	6	13
2 INTERSA IBI	5	3	1	1	12	6	10
3 PINTO FS	4	3	0				

BALONCESTO

ADECCO LEB PLATA						
EQUIPOS	J	G	P	GF	GC	Pt.
1 PLASENCIA GALCO	3	3	0	270	211	6
2 FARHO GIJÓN	3	3	0	235	210	6
3 AKASVAYU VIC	3	3	0	206	182	6
4 CÁCERES 2016	3	3	0	232	218	6
5 ILLESCAS URBAN CLM	3	3	0	225	214	6
6 CAJA RIOJA	3	2	1	212	202	5
7 WTC CORNELLÀ	3	2	1	196	220	5
8 TARRAGONA 2016	3	1	2	235	214	4
9 OURENSE	3	1	2	227	210	4
10 ALIM. PALENCIA	3	1	2	225	225	4
11 CAI HUESCA	3	1	2	194	200	4
12 DEPORTES BLANES	3	1	2	235	260	4
13 IMAJE SABADELL	3	1	2	176	221	4
14 C.R. AXARQUÍA	2	1	1	164	135	3
15 PLAYAS SANTA POLA	3	0	3	200	208	3
16 BASQUET MURO	3	0	3	203	226	3
17 QALAT CAJASOL	3	0	3	182	205	3
18 PRAT JOVENTUT	2	0	2	139	195	2

RESULTADOS (Jorn. 3): Sabadell 79 Basquet Muro 76; CAI Huesca 69 Akasvayu Vic 73; Illescas Urban CLM 70 Caja Rioja 68; Cornellà 72 Santa Pola 71; Cáceres 84 Tarragona 76; Gijón 58 Cajasol 49; Ourense 69 Palencia 73; Prat Joventut 82 Dep. Blanes 92; Axarquía 79 Plasencia 91.
PRÓXIMA JORNADA (Jorn. 4): Plasencia - Sabadell; Dep. Blanes - Axarquía; Palencia - Prat Joventut; Qalat Cajasol - Ourense; Tarragona - Farho Gijón; Santa Pola - Cáceres; Caja Rioja - WTC Cornellà; Akasvayu Vic - Illescas Urban CLM; Basquet Muro - CAI Huesca.

ADECCO LEB BRONCE						
EQUIPOS	J	G	P	GF	GC	Pt.
1 RAYET GUADALAJARA	3	3	0	237	222	6
2 BALNEARIO ARCHENA	3	3	0	226	215	6
3 CAJASUR	3	3	0	272	261	6
4 CDAD. DE CÓRDOBA	3	2	1	212	186	5
5 REAL MADRID	3	2	1	212	191	5
6 MÉRIDA	3	2	1	238	218	5
7 TORREALMOLINA	3	2	1	233	219	5
8 TORREVIEJA	3	2	1	253	241	5
9 BASQUET CORIÑA	3	1	2	229	220	4
10 UNIBASKET JEREZ	3	1	2	201	202	4
11 GESTIBERICA VIGO	3	1	2	217	219	4
12 HNV-CONSMETAL BNC	3	1	2	218	222	4
13 ESPLUGUES	3	1	2	217	224	4
14 CARREFOUR AVILA	3	1	2	255	270	4
15 ADT TARRAGONA	3	1	2	215	232	4
16 HABITACLE BADAJOZ	3	1	2	212	240	4
17 GRUPO PROMOBYS	3	0	3	227	244	3
18 ALAIOR OPEI	3	0	3	177	225	3

RESULTADOS (Jorn. 3): Coruña 83 Cajasur 87; Badajoz 73 Torrevieja 86; HNV-Consmetal 78 G. Promobys 68; Vigo 87 Molina 76; Mérida 74 Baln. Archena 76; Tarragona 78 Jerez 74; Rayet Guadalajara 100 Carrefour Avila 92; Real Madrid 85 Esplugues 70; Alaior 68 Cdad. Córdoba 78.
PRÓXIMA JORNADA (Jorn. 4): Cdad. Córdoba - Coruña; Esplugues - Alaior; Carrefour Avila - Real Madrid; Jerez - Rayet Guadalajara; Baln. Archena - Tarragona; Molina - Mérida; Gp. Promobys - Gestiberica Vigo; Torrevieja - HNV-Consmetal BNC; Cajasur - Badajoz.

LIGA EBA - Grupo B						
EQUIPOS	J	G	P	GF	GC	Pt.
1 F. ADEPALALCÁZAR	3	3	0	268	194	6
2 NAVALCARNERO	3	3	0	262	212	6
3 FUENLABRADA	3	3	0	263	217	6
4 REAL CANOE	3	2	1	253	233	5
5 MMT ESTUDIANTES	3	2	1	277	257	5
6 FUND. VALDEMORO	3	2	1	225	206	5
7 TORRELODONES	3	2	1	258	269	5
8 MOSTOLES 2008	3	1	2	215	216	4
9 CIUDAD REAL	3	1	2	254	263	4
10 GETAFE BETA	3	1	2	242	255	4
11 TACORONTE	3	1	2	244	261	4
12 FERRET. S. ISIDRO	3	1	2	248	269	4
13 GERINDOTE	3	1	2	201	235	4
14 ARIDANE	3	1	2	207	282	4
15 CREF ¡HOLA!	3	0	3	217	236	3
16 VECINDARIO	3	0	3	195	224	3

RESULTADOS (Jorn. 3): San Isidro 85 Mostoles 75; Aridane 73 Navalcamero 105; Tacoronte 89 Vecindario 72; Valdemoro 64 Adepal Alcázar 72; Ciudad Real 72 Real Canoe 83; Getafe 93 Torrelozones 103; Gerindote 75 CREF ¡Hola! 67; MMT Estudiantes 78 Fuenlabrada 88.
PRÓXIMA JORNADA (Jorn. 4): Fuenlabrada - San Isidro; CREF ¡Hola! - MMT Estudiantes; Torrelozones - Gerindote; Real Canoe - Getafe; Adepal Alcázar - Ciudad Real; Vecindario - Fund. Valdemoro; Navalcamero - Tacoronte; Mostoles - Aridane.

LIGA EBA - Grupo E						
EQUIPOS	J	G	P	GF	GC	Pt.
1 DACSA ALMASSERA	3	3	0	252	212	6
2 PAMESA VALENCIA	3	3	0	236	220	6
3 UCAM MURCIA	3	2	1	221	188	5
4 EIVISSA BASQUET	3	2	1	248	216	5
5 INALCO L'ALCORA	3	2	1	213	182	5
6 BASQUET PATERNA	3	2	1	235	219	5
7 BAHÍA DE MAZARRÓN	2	2	0	176	159	4
8 LOS LLANOS HELLÍN	3	1	2	210	228	4
9 LA VILA JOIOSA	3	1	2	242	270	4
10 ELIJCROCA	3	1	2	167	197	4
11 CASTELLÓN	2	1	1	151	152	3
12 AGUAS DE VALENCIA	2	1	1	144	158	3
13 GUILLÉN ALGINET	3	0	3	198	217	3
14 INTERS. CIUTADELLA	3	0	3	203	233	3
15 PALMA PLAYA PARK	3	0	3	229	274	3
16 CARTAGENA	0	0	0	0	0	0

RESULTADOS (Jorn. 3): Paterna 74 Castellón 67; Mazarrón 97 Palma Playa 85; Aguas de Valencia - Cartagena; Eliocroca 49 UCAM Murcia 59; La Vila Joiosa 76 Guillén Alginet 72; Inalco L'Alcora 73 Eivissa 55; Ciutadella 76 Pamesa Valencia 78; Almassera 88 Los Llanos Hellín 77.
PRÓXIMA JORNADA (Jorn. 4): Los Llanos Hellín - Paterna; Pamesa Valencia - Almassera; Eivissa - Ciutadella; Guillén Alginet - Inalco L'Alcora; UCAM Murcia - La Vila Joiosa; Cartagena - Eliocroca; Palma Playa - Aguas de Valencia; Castellón - Bahía de Mazarrón.

1ª NACIONAL MASCULINA						
EQUIPOS	J	G	P	GF	GC	Pt.
1 POLÍGONO	3	3	0	235	172	6
2 HORTICOALBA CABA	3	3	0	253	195	6
3 BARGAS SIGLO XXI	3	3	0	251	217	6
4 CUENCA	3	3	0	206	186	6
5 GARSANCHEZ DAIGAS	3	2	1	242	228	5
6 CAJA RURAL LA RODA	3	2	1	234	240	5
7 TOBARRA	3	2	1	200	211	5
8 PUERTOLLANO	3	1	2	230	222	4
9 KONGA MADRIGUERAS	3	1	2	216	220	4
10 AZUQUECA	3	1	2	226	246	4
11 LA SOLANA	3	0	3	186	235	3
12 ESQUIVIAS	3	0	3	187	253	3
13 ALBACETE CINCO	2	0	2	130	136	2
14 QUINTANAR MAVER	2	0	2	132	149	2
15 TALAVERA	2	0	2	152	170	2

RESULTADOS (Jorn. 3): La Solana 63 Bargas 77; Azuqueca 73 Garsanchez 80; Cuenca 68 Puertollano 57; Tobarra 63 Albacete Cinco 62; La Roda 98 Talavera 84; Madrigueras 74 CABA 80; Polígono 88 Esquivias 58.
PRÓXIMA JORNADA (Jorn. 4): Esquivias - La Solana; Horticoalba CABA - Polígono; Talavera - Konga Madrigueras; Albacete Cinco - Caja Rural La Roda; Quintanar Maver - Tobarra; Garsanchez Daigas - Cuenca; Bargas Siglo XXI - Azuqueca.

1ª NACIONAL FEM. - Grupo D-1						
EQUIPOS	J	G	P	GF	GC	Pt.
1 POZUELO	3	3	0	242	149	6
2 DIEZMA POOL GETAFE	3	3	0	212	144	6
3 POLÍGONO	3	2	1	169	165	5
4 OLÍMPICO 64	3	1	2	174	172	4
5 FUNDAL ALCOBENDAS	3	1	2	172	196	4
6 MMT ESTUDIANTES	3	1	2	143	187	4
7 COVIBAR RIVAS	3	1	2	184	237	4
8 AGLOM. DAIMIEL	3	0	3	169	215	3

RESULTADOS (Jorn. 3): Aglomerados Daimiel 46 Pozuelo 81; Olímpico 64 67 - Covibar Rivas 52; Fundal Alcobendas 54 Polígono 65; MMT Estudiantes 33 Diezma Pool Getafe 70.
PRÓXIMA JORNADA (Jorn. 4): Diezma Pool Getafe - Aglomerados Daimiel; Polígono - MMT Estudiantes; Covibar Rivas Futura - Fundal Alcobendas; Pozuelo - Olímpico 64.

1ª NACIONAL FEM. - Grupo D-2						
EQUIPOS	J	G	P	GF	GC	Pt.
1 CBF ALCOY	1	1	0	65	48	2
2 CB ELDA	1	1	0	70	58	2
3 CB ALGINET	1	1	0	57	45	2
4 UCAM MURCIA	1	1	0	56	51	2
5 ELIJCROCA	1	0	1	51	56	1
6 BF SB ALICANTE	1	0	1	58	70	1
7 OCYSKO	1	0	1	45	57	1
8 CAJA RURAL ALBACETE	1	0	1	48	65	1
9 UNIV. POLIT. VALENCIA	0	0	0	0	0	0
10 NBF CASTELLÓ	0	0	0	0	0	0
11 ROS CASARES VALENCIA	0	0	0	0	0	0
12 CLARET VALENCIA	0	0	0	0	0	0
13 AUTOESC. AIRBAG	0	0	0	0	0	0
14 CB CAPUCHINOS	0	0	0	0	0	0

RESULTADOS (Jorn. 1): Elda 70 Alicante 58; Ocysko 45 CB Alginet 57; CBF Alcoy 65 CR Albacete CABA 48; Eliocroca 51 UCAM Murcia 56; Claret Valencia - Capuchinos; U. Politécnica - Castelló; Ros Casares - Autoesc. Airbag.
PRÓXIMA JORNADA (Jorn. 2): UCAM Murcia - CB Elda; Autoescuela Airbag - Eliocroca; CR Albacete CABA - Ros Casares; CB Alginet - CBF Alcoy; NBF Castelló - Ocysko; Capuchinos - Univ. Politécnica; BF SB Alicante - Claret Valencia.

1ª AUTONÓMICA MASCULINA						
EQUIPOS	J	G	P	GF	GC	Pt.
1 ANTERO AYBAR	1	1	0	69	49	2
2 MANZANARES	1	1	0	81	67	2
3 CALATRAVA	1	1	0	75	65	2
4 OCAÑA FERGUILL	1	1	0	74	66	2
5 GRUPO 76-ALKASAR	1	1	0	65	60	2
6 ARGAMASILLA	1	1	0	56	52	2
7 DISFAROL VALDEPEÑAS	1	1	0	86	83	2
8 SOCUÉLLAMOS	1	0	1	83	86	1
9 CERVANTES	1	0	1	52	56	1
10 TARANCÓN	1	0	1	60	65	1
11 ALMAGRO	1	0	1	66	74	1
12 ALMANSA	1	0	1	65	75	1
13 ALMORADIEL	1	0	1	67	81	1
14 COFAN CRIPTANA	1	0	1	49	69	1

RESULTADOS (Jorn. 1): Valdepeñas 86 Socuéllamos 83; Manzanares 81 Almoradiel 67; Calatrava 75 Almansa 65; Argamasilla 56 Cervantes 52; Almagro 66 Ocaña 74; A. Aybar 69 Criptana 49; Tarancón 60 Grupo 76 65.
PRÓXIMA JORNADA (Jorn. 2): Grupo 76-Alkasar - Disfarol Valdepeñas; Cofan Criptana - Tarancón; Ocaña Ferguill - Antero Aybar; Raflosa - Almagro; Almansa - Argamasilla; Almoradiel - Calatrava; Socuéllamos - Manzanares.

BALONMANO

DIVISIÓN DE HONOR MASC.							
EQUIPOS	J	G	E	P	GF	GC	Pt.
1 CIUDAD REAL	4	4	0	0	129	96	8
2 BARCELONA	4	3	0	1	144	114	6
3 PORTLAND	4	3	0	1	126	105	6
4 CAI ARAGÓN	4	3	0	1	120	117	6
5 ADEMAR LEÓN	4	2	1	1	118	108	5
6 FRAIKIN GRANOLLERS	4	2	0	2	105	102	4
7 ANTEQUERA	4	1	2	1	100	102	4
8 KEYMARE ALMERÍA	4	2	0	2	103	106	4
9 VALLADOLID	4	2	0	2	123	128	4
10 ALGECIRAS	4	1	2	1	101	106	4
11 TORREVIEJA	4	2	0	2	103	112	4
12 TEKA CANTABRIA	4	1	0	3	91	95	2
13 OCTAVIO PILOTES	4	0	2	2	103	109	2
14 NATURH. LARIOJA	4	1	0	3	101	109	2
15 JDARRATE	4	1	0	3	94	125	2
16 SD TEUCRO	4	0	1	3	100	127	1

RESULTADOS (Jorn. 4): SD Teucro 24 Algeciras 24; Arrate 32 La Rioja 22; Valladolid 27 Ciudad Real 29; CAI Aragón 37 Barcelona 33; Fraikin Granollers 28 Portland 30; Tekka Cantabria 17 Keymare Almería 18; Ademar León 32 Torrevieja 33; Antequera 25 Octavio Pilotas 25.
PRÓXIMA JORNADA (Jorn. 5): Algeciras - Octavio Pilotas; Torrevieja - Antequera; Keymare Almería - Ademar León; Portland - Tekka Cantabria; Barcelona - Fraikin Granollers; Ciudad Real - CAI Aragón; La Rioja - Valladolid; Teucro - Arrate.

DIVISIÓN DE HONOR "B"							
EQUIPOS	J	G	E	P	GF	GC	Pt.
1 EDENCA CUENCA	4	4	0	0	108	93	8
2 ALCOBENDAS	4	4	0	0	99	87	8
3 PALMA DEL RÍO	4	2	2	0	126	111	6
4 OAR CORUÑA	4	3	0	1	127	115	6
5 LÁBARO TOLEDO	4	2	2	0	111	103	6
6 HELVETIA ANAITASUNA	4	3	0	1	117	112	6
7 VILLA DE ARANDA	4	2	1	1	109	104	5
8 PRASA POZOBLANCO	4	2	0	2	122	104	4
9 ALMORADI MAHERSOL	4	1	1	2	105	105	3
10 BARAKALDO	4	1	1	2	107	110	3
11 BIDASOA IRÚN	4	1	1	2	88	99	3
12 FRIG. MORRAZO	4	0	2	2	110	115	2
13 GRUPO SIGARCI	4	1	0	3	104	130	2
14 LACERA NARANCO	4	0	1	3	101	108	1
15 FORCUSA HUESCA	4	0	1	3	93	110	1
16 TRES DE MAYO	4	0	0				



CUADERNOS MANCHEGOS - C/ Eco. García Pavón, 39 - 13700 TOMELLOSO (C. Real)

Manchegos

ULTIMA

En los siete primeros meses de funcionamiento el Hospital General de Tomelloso ha atendido a 47.583 pacientes, el 70 por ciento de la población de la Comarca

El director gerente del SESCAM asegura que se están cumpliendo los plazos de su puesta en funcionamiento

Un total de 47.583 pacientes han sido atendidos en el Hospital General de Tomelloso (Ciudad Real), dependiente del Gobierno de Castilla-La Mancha, en los siete primeros meses de funcionamiento, una cifra equivalente al 70 por ciento de la población de la comarca a la que presta asistencia este centro sanitario.

Estos datos han sido facilitados por el director gerente del Servicio de Salud de Castilla-La Mancha (SESCAM), Juan Alfonso Ruiz Molina, quien ha realizado un balance muy satisfactorio de la actividad registrada hasta la fecha en el Hospital General de Tomelloso. En este sentido, ha destacado que la progresiva puesta en marcha de nuevos servicios desde que comenzó a funcionar el hospital "nos ha permitido acercar cada vez más prestaciones a los usuarios de la comarca, evitando que tengan que desplazarse a otros centros sanitarios".

De cara a las próximas semanas, ha asegurado que "estamos cumpliendo el cronograma que nos fijamos antes de la apertura del hospital para la puesta en marcha progresiva de nuevos servicios, y en esta línea vamos a seguir trabajando, en estrecha colaboración con los profesionales, para cumplir el compromiso que asumimos con los ciudadanos y que el Hospital funcione a pleno rendimiento cuanto antes", ha afirmado Ruiz Molina.

Así, ha avanzado que antes de que finalice el año se iniciará la cirugía programada, actividad que llevará aparejada la apertura del resto de plantas de hospitalización; y en los próximos meses se pondrá en marcha el Hospital de Día, "y así progresivamente hasta completar todos los servicios incluidos en la cartera del Hospital".

En cuanto a los servicios de paritorio y hemodiálisis, ha consi-

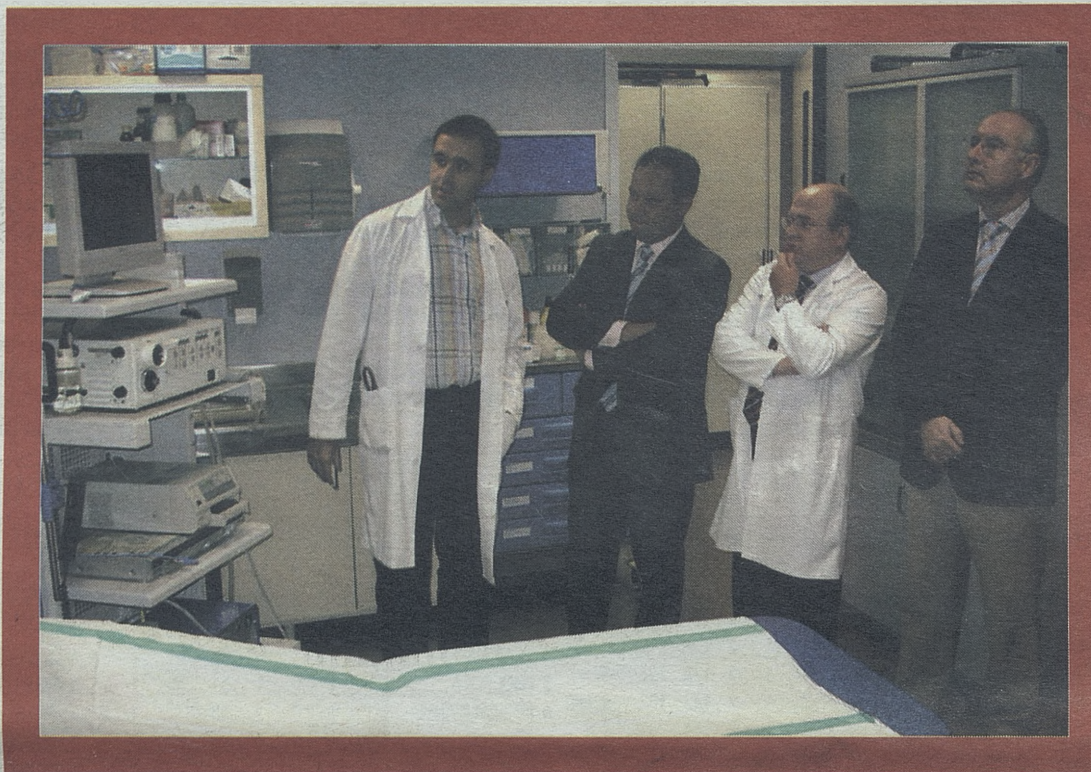

derado que serán "lo último que se ponga en funcionamiento ya que tanto en el parto como en la hemodiálisis pueden surgir complicaciones" y debe estar en hospital a pleno rendimiento.

Ruiz Molina, que ha estado acompañado por el delegado provincial de Sanidad, Ricardo Ruiz, el director general de Atención Sanitaria del SESCAM, Juan Blas y el director gerente del centro, Enrique Gallego, ha indicado que, hasta el 30 de septiembre, el Área de Consultas Externas del Hospital ha atendido a un total de 24.542 pacientes. Dentro de este apartado ha recordado que la apertura del Hospital de Tomelloso ha permitido incrementar la cartera de servicios del Área, con la incorporación de dos especialidades inexistentes hasta entonces, Alergología y Reumatología. Cerca de 600 pacientes han sido atendidos en las consultas de estas dos nuevas especialidades. "Pacientes -

Dentro de las prestaciones que ofrece el Área de Radiología, próximamente comenzará a funcionar la Resonancia Magnética

ha dicho Ruiz Molina- que hasta entonces debían desplazarse a otros centros sanitarios fuera del área para ser atendidos cuando requerían atención para sus procesos alérgicos o patologías reumatológicas".

RESONANCIA MAGNÉTICA

Por otra parte, se han llevado a cabo un total de 9.390 pruebas radiológicas, entre ellas, cerca de

500 TAC. El gerente del SESCAM ha avanzado que dentro de las prestaciones que ofrece el Área de Radiología, próximamente comenzará a funcionar la Resonancia Magnética, "equipamiento que contribuirá de forma decidida a la reducción de los desplazamientos de pacientes a otros centros".

Respecto a las terapias no quirúrgicas, se han realizado 121 pruebas funcionales neurológicas (electromiogramas y electroencefalogramas), y se ha atendido a cerca de 5.000 pacientes en el Área de Rehabilitación.

También ha destacado el gran trabajo que se está haciendo en el hospital para potenciar las consultas de alta resolución. Como ejemplo, ha mencionado la labor que está realizando en este sentido el Área de Neurología, donde a los pacientes que son citados se les realizan todas las pruebas funcionales en la misma consulta, evitando así que tengan que venir

varias veces al hospital.

En cuanto al Área de Hospitalización, que inició su actividad el pasado 16 de abril, ha registrado un total de 342 ingresos y 3.620 estancias hospitalarias. Por otro lado, un total de 175 pacientes han sido intervenidos quirúrgicamente en las instalaciones del Hospital, tanto para operaciones de cirugía menor como de cirugía mayor ambulatoria. Por último, se han atendido un total de 8.044 urgencias.

UNIDAD DE ENDOSCOPIAS

El gerente del SESCAM ha aprovechado su visita al Hospital para conocer las instalaciones de la Unidad de Endoscopias, uno de los últimos servicios puestos en marcha. Está ubicada en la primera planta del hospital y cuenta, entre otras instalaciones, con dos salas de endoscopias, dotadas de dos torres endoscópicas de última generación, dos gastroscopios, dos colonoscopios y dos broncoscopios, entre otro aparataje. Esta Unidad efectúa exploraciones de forma habitual dos días por semana para pacientes ambulatorios y diariamente a aquellos pacientes ingresados que lo requieran, así como las exploraciones que solicite el Servicio de Urgencias.

Está previsto que en un plazo de tres meses el Hospital General de Tomelloso pueda realizar la mayoría de las exploraciones endoscópicas que precisen los pacientes de la comarca.

Entre las prestaciones que ofrece este servicio está la cápsula endoscópica, una nueva técnica diagnóstica de última generación especialmente indicada para el diagnóstico de hemorragias intestinales de origen desconocido, como las producidas por malformaciones vasculares, úlceras, tumores benignos o malignos del intestino delgado.

Pub Ebro

C/ La Solana, 36 - Telf: 926 52 32 96 - 13710 ARGAMASILLA DE ALBA

para
cambiar
de
ambiente

