

Manchegos

CUADERNOS MANCHEGOS en internet:
<http://www.cuadernosmanchegos.com>

Del 27 de Marzo al 13 de Abril de 2007 - Num. 633

PERIÓDICO REGIONAL INDEPENDIENTE

DIRECTOR: Francisco Rosado López - Precio: 1 euro

El Gobierno de Castilla-La Mancha invita a movilizarse al Levante por el adelanto de las desaladoras

Valcárcel quiere que los murcianos sean una piña contra el trasvase Tajo-Segura

El vicepresidente segundo y portavoz del Ejecutivo castellano-manchego, Emiliano García-Page, señaló los pasados días que "se está poniendo de manifiesto que la posición de Castilla-La Mancha está haciendo que cambie el "esquema de juego" en Es-

paña en relación con el agua. García-Page realizaba estas declaraciones después de que el Sindicato Central de Regantes del Acueducto Tajo-Segura (Scrats) iniciara una campaña de recogida de firmas contra la fecha de caducidad del trasvase Tajo-

Segura en 2015 planteada en el Estatuto de Autonomía de Castilla-La Mancha, actualmente pendiente de aprobación en el Congreso de los Diputados, a lo que se opone el presidente del PP murciano, Ramón Luis Valcárcel. (Página 4)



La región recibe 140 millones de euros para políticas de empleo

El Ministerio de Trabajo y Asuntos Sociales acogió la XXXIII Conferencia Sectorial para Asuntos Laborales, en la que se establecieron los criterios de distribución de los fondos nacionales de empleo para el año 2007.

Estos fondos han crecido en el capítulo de políticas activas de empleo por lo que el Estado aportará a nuestra región la cantidad de 124.338.647 euros. A ello hay que sumar la financiación extraordinaria del I Plan Integral de Empleo, que supone para 2007 la aportación de 15 millones de euros adicionales. (Pag.37)



Con permiso de Madrid

La presidenta del PP de Castilla-La Mancha y candidata a la presidencia de la Junta de Comunidades, María Dolores de Cospedal, se fue a Madrid para presentar, ante unos 400 invitados entre los que se encontraba el presidente del PP Mariano Rajoy y la presidenta de la Comunidad de Madrid Esperan-

za Aguirre, su proyecto de gobierno para los próximos cuatro años en Castilla-La Mancha. El acto tuvo lugar en un desayuno informativo, organizado por Nueva Economía Forum, el lunes por la mañana en el Hotel Ritz. El acontecimiento ha sido muy criticado desde el PSOE al no hacerlo en nuestra Región.

Albacete

Inaugurada la planta de Eurocopter, en el Parque Aeronáutico (Pag. 7)

Ciudad Real

600 personas se formarán para trabajar en el Aeropuerto "Don Quijote" (Pag. 9)

Cuenca

El Ministerio declara Área de Rehabilitación Intergral el Casco Antiguo (Pag. 15)

Guadalajara

Aprobado el proyecto modificado de urbanización de El Fuerte (Pag. 16)

Toledo

Una obra de Jean Nouvel iniciará el Plan de Barrios Avanzado de Toledo (Pag. 17)

Sociedad

1.700 personas se acogen al Plan de Conciliación de la Vida Laboral

Las dos primeras órdenes de ayudas a las que pueden acogerse los trabajadores de Castilla-La Mancha recogidas en el Plan de Conciliación de la Vida Laboral, Familiar y Personal 2007-2010 del Gobierno regional han despertado una amplia respuesta entre las familias castellano-manchegas. A poco más de un mes de su publicación son ya 1.700 las solicitudes, de ahí que el plazo de solicitudes para acogerse a estas ayudas se haya ampliado hasta el próximo día 20 de abril. (Pag. 18)



GRUAS ORTIZ S.A.

Grúas de 20 a 140 toneladas
con 70 metros de pluma

Ctra. Socuéllamos, km. 0,500 - Telf.: 926 51 21 28
TOMELLOSO (Ciudad Real)

Más presencia extranjera en la XXX edición del Festival de Teatro Clásico de Almagro

Almagro acogió la presentación de la XXX edición del Festival de Teatro Clásico, coincidiendo con la conmemoración del "Día Mundial del Teatro".

El director del Festival, Emilio Hernández, destacó entre las novedades de esta edición, que se desarrollará entre el 28 de junio y el 22 de julio, una mayor presencia de compañías extranjeras, y

una mayor presencia de obras destinadas al público infantil.

"Numancia", que representará la compañía japonesa Ksec Act, "Macbeth", por la Compañía Histrión Teatro, y "Las bizarrías de Belisa", a cargo de la Joven Compañía Nacional de Teatro Clásico (CNTC) están entre los principales estrenos. (Pag. 20)

VENTANA

El agua, fuente de vida y futuro

JOSÉ MARÍA FRESNEDA (*)

El agua es un recurso natural de vital importancia. Un uso eficiente y racional incide directamente en el bienestar de la población y condiciona el progreso social y económico de las regiones.

Desde 1998 nuestro país viene sufriendo un déficit pluviométrico importante que ha llegado a consolidarse en forma de sequía. La escasez de agua obliga a quienes tienen la potestad de gobernar a adoptar medidas de gestión eficaces de cara a un mejor aprovechamiento de los recursos hídricos.

El agua es un bien de todos pero también es un recurso natural escaso y, por tanto, no es cuestión de que se agite como un arma arrojadiza entre regiones y se utilice como moneda de cambio de la Administración central con las autonomías. El problema del agua requiere una solución de Estado que permita una planificación hidrológica nacional en toda su extensión y corrija el déficit hídrico que históricamente ha padecido Castilla-La Mancha.

Uno de los principales factores de estrangulamiento de la agricultura castellano-manchego es la limitación de agua que, a su vez, influye en la poca diversificación de cultivos, así como la baja e irregular productividad. Este hecho desencadena influencias negativas en la producción ganadera y en otros sectores económicos.

Por tanto, no es lógico que en Castilla-La Mancha agua sea sinónimo de restricciones y en otras Comunidades, por el contrario, agua vaya unida a derroche.

El agua es fuente de vida, aquí y allí. Sin embargo, en Castilla-La Mancha parece haberse instaurado el discurso negativo con mensajes exclusivos de ahorro y adopción de medidas coercitivas, mientras que en otras regiones se habla de mayores demandas de agua para satisfacer sus necesidades de desarrollo.

Cuando los políticos de Madrid deciden sobre el agua para Castilla-La Mancha se olvidan de las necesarias infraestructuras, se oponen a aportaciones externas y se centran exclusivamente en restricciones, sanciones, limitaciones...

Siendo Castilla-La Mancha la región más solidaria en materia de agua, se le niega toda posibilidad de crecimiento. Mientras se acepta como normal que otras regiones necesiten el agua para su crecimiento, se les construyen trasvases y depuradoras, y se predica el agua para todos, en Castilla-La Mancha, se mantiene un discurso del agua totalmente distinto. Es más se nos quiere hacer creer que no sabemos utilizar el agua, que el regadío en nuestra zona no es eficiente y que tenemos que apañarnos con nuestros propios recursos. Mientras se acepta el crecimiento agrario, industrial o urbanístico para otras regiones a Castilla-La Mancha se la quiere condenar como reserva medioambiental y a los agricultores se nos destina sólo un papel: figuritas del belén, y si a alguno se le ocurre hacer de caganet se le aplica la ecocondicionalidad y se le recortan las ayudas a la renta.

No, rotundo. Lo importante es encontrar el equilibrio. Y para ello urge la realización de más obras de abastecimiento e infraestructuras hidráulicas que permitan un mejor y mayor aprovechamiento del agua en Castilla-La Mancha.

Mucha cuenta de ello tiene que tomar la clase política. Ya basta de debates estériles sobre este tema. Es importante que los ciudadanos castellano-manchegos tengan reconocido el uso preferente de los recursos hídricos de esta región. Ahora bien, aquí hacen falta acciones en aras de mejorar nuestra realidad que, por desgracia, está muy lejos de la media española: la superficie de regadío en Castilla-La Mancha supone el 11,6 por ciento del total de superficie agrícola mientras que la media española está en casi un 19 por ciento.

Puedo entender, por tanto, aquellas medidas conducentes a ordenar los recursos hídricos, como pueden ser el Plan Especial del Alto Guadiana, los planes de extracciones de agua de los acuíferos, la regulación de los pozos, etc., siempre que el objetivo final sea engrandecer esta región mediante el uso agua; por supuesto un uso eficiente y racional que esté amparado en la legalidad.

Los gestores del agua deben mover ficha porque la sociedad castellano-manchega ya ha dicho lo que tenía que decir: el agua aquí también es fuente de vida y las personas que vivimos en esta región nunca aceptaremos un futuro sin agua.

(*) Secretario General de ASAJA Castilla-La Mancha.

PLAZA

EL CASINO PROVINCIANO



Carmen Fúnez, senadora del PP por Ciudad Real

ADEMÁS DE MUSEO, ESCUELA

La senadora del PP por Ciudad Real, Carmen Fúnez, propuso los pasados días la creación de una Escuela Superior de Arte Dramático en Almagro, lo que sin duda está francamente bien. De paso, corrige un desliz cometido hace unos meses al votar una propuesta de otro senador popular en la que se proponía crear un museo nacional de teatro en la localidad de Calabazanos (Palencia) sin caer en la cuenta de que España ya tiene en Almagro el Museo Nacional de Teatro.

La que fuera presidenta de Nuevas Generaciones ha asegurado que la propuesta ya está presentada en la Cámara Alta y, pensamos aquí, no tendrá el más mínimo problema para que en su día sea aprobada. Pues bien, pelillos a la mar.

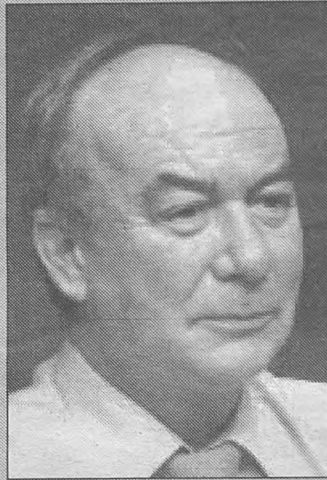

Manuel Pérez Castell, alcalde de Albacete

BUEN ALCALDE, BUEN VECINO

El alcalde de Albacete, Manuel Pérez Castell, intervino el pasado domingo en la Convención Municipal que el PSOE celebró en Madrid bajo el título "Miramos adelante", donde expuso ante más de 2.000 concejales y alcaldes de toda España el programa marco municipal de los socialistas en el ámbito de la participación ciudadana. El alcalde pudo presumir del funcionamiento del Foro de la Participación de su ciudad, manifestando que con los presupuestos participativos que se aprueban en Albacete "no se trata de repartir, se trata de decidir juntos cuánto y dónde lo invertimos". Además defendió que sólo se puede ser buen alcalde "a fuerza de ser buen vecino".

Una verdad como un templo



Francisco García Pavón, escritor tomellosero

VUELVEN PLINIO Y DON LOTARIO

Manuel Valero y Augusto Guzmán han escrito un musical basado en el personaje literario del escritor tomellosero Francisco García Pavón, Plinio.

Valero y Guzmán han concebido una historia con el detective como protagonista, pero también con su fiel ayudante Don Lotario y otros personajes de las aventuras policíacas de Paco Pavón.

La productora, Still Noise, está intentando recabar financiación institucional y, según nuestras noticias, ya ha conseguido 15.000 euros del Ayuntamiento de Tomelloso, esperando que sigan sus pasos otras administraciones y, de forma especial, la Junta de Comunidades.

Aviso: vuelven Plinio, tiemblan los asesinos.



Emiliano García-Page, candidato socialista a la Alcaldía de Toledo

COALICIÓN ALCALDE-VECINOS

El candidato del PSOE a la alcaldía de Toledo, Emiliano García-Page, ha hecho una promesa electoral poco frecuente al comprometerse que si llega a la Alcaldía mantendrá -como mínimo- una reunión al mes con el conjunto de las asociaciones de vecinos de la ciudad y una vez a la semana dedicar un día entero a cada barrio. Page, que selló este compromiso en una reunión con la Federación local de asociaciones de vecinos "El ciudadano", se mostró convencido de que el Ayuntamiento y la ciudad "necesitan de la participación de todas las organizaciones vecinales", a las que calificó como "un auténtico buzón de voz, un perfecto correo entre lo que la gente piensa y siente cotidianamente y la propia organización municipal".

CUADERNOS MANCHEGOS

Periódico Regional Independiente

REDACCIÓN CENTRAL: C/ Francisco García Pavón, 39 - Apartado de Correos nº 91 - Teléfono y Fax: (926) 51 43 20 - TOMELLOSO (Ciudad Real)
EDITA: Publicaciones Informativas La Mancha, S.L. (http://www.cuadernosmanchegos.com) - Correo Electrónico: info@infonegocio.com
DIRECTOR: Francisco Rosado López

ECONOMÍA: Matías Díaz. CULTURA: José López Martínez.
POLÍTICA: Juan Ramírez. ENTREVISTAS: Francisco Rosado. OCIO: Gema Martínez. INFORMÁTICA: Juan Ollero. DEPORTES: Juan Gabriel Martínez. CINE: Julián Marcos. DIBUJOS: Raquel Fernández. VIAJES: Alberto Palazón.
GASTRONOMÍA: Miguel Navas
DISEÑO Y MAQUETACIÓN: Alejandro Moya Morcillo
COLABORADORES: Santiago Arroyo Serrano, Jesús Perona, Francisco López Martínez, Francisco Javier Lozano de Castro, Andrés Cañas, David Olmedo Valero.
AGENCIA DE NOTICIAS: EFE
*Depósito Legal: C.R. 17-1976 * R.G.P.I. 8160.46 (1976) - *R.E.P. 1.429 - Tomo 18 Folio 205 - Sección 1ª (1977) - *B.O.E. nº 84 (8-4-1977)

CUADERNOS MANCHEGOS no se hace responsable de las opiniones vertidas fuera de sus artículos editoriales.

LA VERBENA

SALVADOR CABALLERO

En el recientemente anunciado "Centro Nacional de Tratamiento de Denuncias Automáticas" se van a invertir 45 millones de euros en 8 meses. Según diversas fuentes, el

coste de los accidentes de tráfico en España supone una cantidad anual que sobrepasa los 16.000 millones de euros. Aunque los métodos de cálculo de costes varían, cada víctima mortal cuesta un mínimo de 34.800 euros. A ese precio, el fantástico "Centro Denuncia-A-Todos", que dice usted, Sr. Rodríguez Zapatero, que es por nuestra seguridad, va a costar unos 1.293 muertos, aproximadamente (vaya por delante mi absoluto respeto a todas las víctimas de los accidentes).

Por cierto, con esos 45 millones de euros podrían ustedes haber protegido más de 2.000 kilómetros de quitamiedos asesinos, pero claro, eso no recauda. Por otra parte, cada radar de éstos que están ustedes instalando tiene un coste medio de 130.000 euros (contando el aparato, instalación, calibración y puesta en funcionamiento), o sea,

"¿Por nuestra seguridad?"

unos 3,75 muertos por unidad. Total, nada. Pero claro, eso sí recauda.

Es necesario recordar a nuestro ilustre Presidente del Gobierno que según la Comisión

Europea el coste de prevenir los accidentes de tráfico es generalmente mucho menor que el coste económico de los daños personales y materiales causados por los mismos. Pero su Gobierno ha elegido el camino equivocado: invertir en recaudación, y no en prevención. Saquear, en lugar de educar. Como muestra, un botón: según un comunicado de la Asociación Española de la Carretera, España invierte quince veces menos que Noruega en la prevención de fallecidos por accidentes y ochenta y dos veces menos que ese mismo país en la prevención de heridos.

Con estos datos en la mano, explíqueme usted, Sr. Zetapé lo de "por nuestra seguridad". Porque yo, en mis cortas luces, no lo entiendo. Ráfagas al cielo por todos los moteros caídos.

ANCHA ES CASTILLA



Esperanza Aguirre, presidenta de la Comunidad de Madrid



José Bono Martínez, ex ministro de Defensa

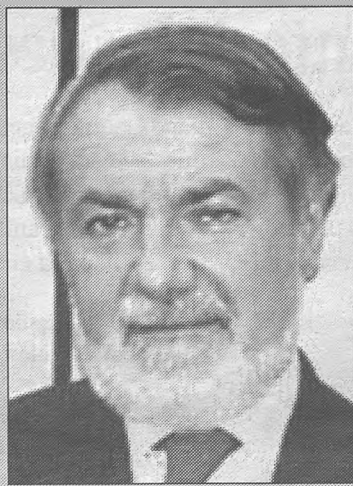

Jaime Mayor Oreja, europarlamentario del PP

LA PAJA DEL OJO AJENO

La presidenta de la Comunidad de Madrid, **Esperanza Aguirre**, estuvo los pasados días por Toledo al objeto de avalar la candidatura de **María Dolores de Cospedal** a la Junta de Castilla-La Mancha y su esfuerzo por dar un nuevo rumbo a la Comunidad Autónoma, que se encuentra "en el furgón de cola junto a Extremadura y Andalucía" y ofrecer una alternativa tras 24 años de gobierno socialista, a pesar de "los esfuerzos del ente Radio Televisión Castilla-La Mancha para que no salgan imágenes suyas".

Doña Esperanza dijo más cosas y no sólo contra el Gobierno regional, pero su alegato televisivo con su cadena denunciada por manipulación ante las instituciones europeas es de un atrevimiento inenarrable.

Dime de lo que presumes...

EL INSPECTOR CLOUSEAU & RAJOY

El ex ministro de Defensa **José Bono** ha dicho los pasados días que los dirigentes del PP "reconocen en privado" que el boicot al Grupo PRISA es "un disparate", y predice que será este medio de comunicación el que les "haga pagar ese error". Según sus palabras, los dirigentes del PP se preguntan "cómo se les habrá ocurrido" hacer algo así. Y ha añadido: "que a Rajoy le pasa como al inspector Clouseau, que se le abren las puertas al revés".

Y no debe ir muy desencaminado, ya que desde diversos municipios de la región han sido los propios dirigentes populares los que se han desmarcado; caso del alcalde de Socuéllamos; **Sebastián García** o del candidato de Valdepeñas, **Antonio de la Torre**. A veces los árboles no dejan ver el bosque.

ESPAÑA SE SIGUE ROMPIENDO

El europarlamentario del Partido Popular, **Jaime Mayor Oreja**, aseguró la pasada semana en Guadalajara donde comió y bebió, que las Elecciones Autonómicas y Municipales de mayo al producirse, según él, en el ecuador de una negociación entre ETA y el Gobierno, "tienen que servir para desencarriar un proceso de negociación entre criminales y terroristas".

Según Mayor Oreja, hay algunos sectores que están comenzando a ver que el proceso de negociación con los terroristas va a acabar mal "y quieren que el PP también acabe mal". Para ese sector, aseguró, "la trituration del PP es urgente" porque "su misión es salvar a España de lo que quieren ETA y el Gobierno: "ETA quiere romper España y el Gobierno dejarla irreconocible". Y se fue tan fresco.

Fin de la Legislatura

El pasado martes día 3 de abril el Diario Oficial de Castilla-La Mancha publicaba el decreto, firmado por el presidente José María Barreda, por el que se convocan elecciones autonómicas para el domingo 27 de mayo.

Culminan así cuatro años de actividad política dirigida por dos presidentes diferentes aunque del mismo signo político. Efectivamente, el carismático José Bono dejó la presidencia del Ejecutivo para hacerse cargo de la cartera de Defensa y las Cortes regionales procedieron a la elección de su sustituto en la persona de José María Barreda, al igual que antes lo habían hecho en la persona de Bono, dado que el sistema político en vigor es parlamentario y la presidencia regional de segundo grado.

Resulta obvio que Barreda ha llegado al final de este su primer mandato con una clara ventaja sobre su oponente del Partido Popular, María Dolores de Cospedal, pese a que a la hora del relevo el fuerte carisma de Bono hacía pensar a muchos todo lo contrario, lo que pone de manifiesto que, indistintamente del resultado de la gestión política de los socialistas, algo grave debe ocurrir en el partido de la oposición cuando no sabe o puede aprovechar circunstancias tan favorables como, sin duda, es un cambio de liderazgo de tal magnitud.

Por otro lado, así, en un adelanto de análisis, es digno destacar la excelente gestión de este Gobierno en lo referente a Educación y Sanidad, visualizándose con nitidez un mejor funcionamiento de los centros de educación y sanidad.

Igualmente es de destacar el impulso que se está dando a infraestructuras vitales como pueden ser el ferrocarril y las autovías, tanto en lo que se desprende de la responsabilidad regional como de la negociación realizada con el Gobierno central.

No menos importante y positivo resulta el impulso industrial que va a significar las instalaciones de Eurocopter y Eads-Casa en Albacete, Illescas y Almagro, respectivamente.

Si a todo ello añadimos el éxito que ha supuesto el reclamo turístico de la Ruta de El Quijote y el buen posicionamiento de la atención social para desarrollar la Ley de Dependencia -"cuarto pilar del bienestar"-, recientemente aprobada por el Gobierno de España, no cabe duda de que podemos valorar positivamente la Legislatura que ha finalizado.

"¡Oh tú, cualquiera que seas, que tanto bien me has pronosticado! Ruégote que pidas de mi parte al sabio encantador que mis cosas tiene a cargo que no me deje perecer en esta prisión donde ahora me llevan..."



RAFAEL TOLEDO

LA ENCUESTA

Los internautas consideran insuficiente la subida de pensiones de viudedad anunciada por el presidente regional

La pregunta realizada a nuestros lectores en la edición digital de "Cuadernos Manchegos" interrogaba sobre la subida de pensiones de

viudedad anunciada por el presidente de Castilla-La Mancha, José María Barreda, en el acto del "Día Internacional de la Mujer".

considera que la subida está bien pero no es suficiente. Por último, 73 internautas, 27%, están satisfechos con la subida anunciada.

Un total de 270 internautas han participado en la encuesta; de los que 139, el 51%, considera insuficiente esta medida. Por el contrario, 58 de los votantes, el 21%



EL PUNTO

Tal y como está el patio, me reafirmo en mi postura de no opinar de lo que otros opinan, que repiten y repiten, machacan con su discurso, y convocan a la gente para que se manifieste un día sí, y otro también, aumentando esta situación caínita que segrega y divide nuestra sociedad. No seré yo quien entre al trazo de los alborotadores, que están en permanente cabreo, que se adueñan de himnos y banderas, que son más patriotas que nadie y defienden los valores de todos. Solo espero que este mantra repetitivo y machacón no anule, ni desanime al personal a participar en la próxima convocatoria electoral que se aproxima. Al fin y al cabo elegir alcaldes y concejales es más cercano y nos implica como vecinos, más que cualquier otro tipo de convocatorias.

Por eso para librarme y desintoxicarme de este discurso rudo y peleón, me fui el pasado fin de semana con mi santa, a un acto que cerraba las jornadas culturales de una asociación de andaluces. Las habían programado durante toda la semana, para celebrar el día de Andalucía, y se dieron, y nos dieron el gusto para terminarlas de invitar a un cantautor extremeño.

Ya se que los cantautores no están de moda, pero uno va teniendo su edad, y los gustos son cada vez más difíciles de cambiar, si me dan a elegir, prefiero estos al hip-hop. Además para si quisieran algunos cantantes famosos llevar los músicos que acompañaron a Luis Pastor

Cada cual tiene la suya, aunque no lo sepa

en el aludido concierto.

Una actuación así siempre tiene su discurso, su moralina y reconoces que aparte de sonar muy bien en directo, estos personajes tienen criterio e ideas que desean transmitir, que no imponer. Como parte del repertorio el extremeño de nacimiento y madrileño vallecano de adopción que es Luis Pastor, nos recordó su pasado de inmigrante interior, en la España del incipiente desarrollo de los sesenta.

El último trabajo que nos presentó este cantautor fue NESTA ESQUINA DO TEMPO / EN ESTA ESQUINA DEL TIEMPO. Poemas de José Saramago musicados por Luis Pastor. Escuchando a Saramago por boca de Luis Pastor, pensé en Portugal, país vecino tan próximo y del que desconocemos tanto, por no decir casi todo. Me acordé de Lanzarote lugar donde vive el escritor, y sin pretenderlo empecé asociando como quien ordena un puzzle, lugares y escritores, Neruda y su casa de isla Negra. Cada vate tiene su isla y si no la tiene se la inventa, como Valdepeñas la ciudad-isla de Joaquín Brotóns, isla rodeada de un Mediterráneo de viñas como a él le gusta decir de

nuestra querida ciudad.

Cuba es también una isla muy querida por escritores y poetas, García Márquez e incluso Lorca quedaron atrapados en la belleza, y en la áurea de nostálgica decrepitud que desprende la isla antillana. Gregorio Prieto y Luis Cernuda se refugiaron en la gran isla de Inglaterra cuando la guerra y la intolerancia hacían difícil vivir en el continente.

Ahora algunos hasta tienen un reino, aunque sea un islote, un enorme pedrusco plantado en medio del océano, el escritor Javier Marías es el actual rey del semificticio Reino de Redonda. Otros directamente se la compran, islas o atolones en el Caribe o en el Pacífico como símbolos e iconos de su poder económico.

Pero todos tenemos nuestra particular Itaca, donde volver como Ulises buscando el reencuentro con Penélope. Para soñar, para refugiarnos de los problemas y evadimos un instante de este tiempo que nos está tocando vivir y soportar. Un paisaje, un viaje, un libro, una canción, un poema, una ciudad, islas imaginarias que inventamos para escapar de la realidad. Para poder eludir este discurso de bronca y crispación en el que están instalados algunos dirigentes políticos, dividiendo a la sociedad con su discurso purista y maniqueo de buenos o malos. Que me cansan y me aburren como creo que les pasa a muchos ciudadanos.

POLITICA

Valcárcel pide a los murcianos que hagan piña contra los que quieren poner fecha de caducidad al trasvase

García-Page invita a valencianos y murcianos a movilizarse para pedir el adelanto de las desaladoras

El Sindicato Central de Regantes del Acueducto Tajo-Segura (Scrats) ha iniciado una campaña de recogida de firmas contra la fecha de caducidad del trasvase Tajo-Segura en 2015 planteada en

el Estatuto de Autonomía de Castilla-La Mancha, actualmente pendiente de aprobación en el Congreso de los Diputados.

El vicepresidente segundo y portavoz del Ejecutivo castellano-manchego, Emi-

liano García-Page, ha señalado al respecto que "se está poniendo de manifiesto que la posición de Castilla-La Mancha está haciendo que cambie el "esquema de juego" en España en relación con el agua.

El vicepresidente segundo y portavoz del Ejecutivo regional, Emiliano García-Page, ha invitado a murcianos y valencianos a movilizarse y echarse a la calle para plantear que se aceleren las obras de desalación, "porque nadie está planteándolo; es más, desde el Levante se están poniendo trabas, es incomprensible".

En referencia a la iniciativa puesta en marcha por el Sindicato Central de Regantes del Acueducto Tajo-Segura (Scrats) contra la fecha de fin del trasvase Tajo-Segura en 2015 planteada en el Estatuto de Autonomía, dijo que se está poniendo de manifiesto que la posición de Castilla-La Mancha está haciendo que cambie el "esquema de juego" en España en relación con el agua.

"Al Gobierno regional le gustaría que en Murcia se recogieran firmas para que se aceleraran las obras de desalación, porque nadie está planteando que se aceleren esas obras; es más, desde el Levante se le están poniendo trabas, es incomprensible. Lo verdaderamente trascendente es que tengan agua, a lo que tienen derecho como nosotros", aseveró el también portavoz de la Junta.

Asimismo, apuntó que el agua procedente de la desalación es un agua que "no se agota y a la que no podemos acceder nosotros" e indicó que "el problema es que hay gente que teniendo agua a escasos metros, lo que quiere es un agua mucho más regalada, que paguemos todos los españoles a costa de que nos falte aquí".

García-Page continuó diciendo que el problema es que en Murcia "hay mucha gente que considera que el Tajo es un río de Murcia, incluso hay quien ha dicho en público que el trasvase Tajo-Segura es un río, que auténtica barbaridad".

Todo ello le llevó a opinar que existen intereses económicos "muy descarados" que están planteando combatir la posición de Castilla-La Mancha que "poco a poco se va abriendo paso en el concierto y en el debate nacional".

En este contexto, el vicepresidente segundo del Gobierno regional auguró que cada día Murcia va a necesitar elevar más el



Emiliano García-Page, vicepresidente segundo y portavoz del Ejecutivo castellano-manchego. Foto: Rafael Aguirre

Firmas contra la caducidad del trasvase

Los dirigentes de la organización agraria Asaja de Murcia, Alicante, Albacete y Almería firmaron el martes un documento sobre la escasez de agua en el Sureste español, en el que se rechaza el anteproyecto de ley de aguas en lo referente al incremento del coste del agua para la agricultura y la falta de representación de los regantes y otros usuarios en los órganos de decisión de los organismos de cuenca.

Asimismo, incluye el mantenimiento del acueducto Tajo-Segura con su actual régimen de explotación, con garantías de recursos hídricos suficientes para los re-

gadíes de la cuenca cedente y un estudio de alternativas para mejorar las aportaciones a la cabecera del Tajo.

La interconexión de cuencas hidrográficas que permita repartir el agua sobrante entre comunidades autónomas es otra cuestión incluida en el documento, así como una solución al déficit estructural de las cuencas mediterráneas, que, según este escrito, "pasa por la ejecución del trasvase del Ebro tal y como estaba contemplado".

El presidente de Asaja Albacete, José Pérez Cuenca, aseguró que "jamás hemos reñido por el tema del agua" entre estas organiza-

ciones, "porque queremos que nos den las herramientas para poder crear riqueza", señaló en referencia al agua, y consideró "un disparate" la situación actual sobre política hidráulica.

"Los problemas que monta la clase política están bastante lejos de la necesidad", añadió, y achacó a algunos políticos el que hablen de agua "como cortina de humo para tapar problemas importantes de la sociedad normal, los que trabajan día a día".

"Lo peligroso -agregó Pérez Cuenca- es que si en la sociedad cayéramos en esas trifulcas se podría caer en el desasosiego".

tono de voz para que en España alguien termine por comprender que el trasvase Tajo-Segura es una obra en "decadencia, problemática, que sólo invita al conflicto entre regiones, y que levanta ampollas, teniendo como tienen alternativas", concluyó.

VALCÁRCCEL CONTRA LA FECHA DE CADUCIDAD

Emiliano García-Page se refería al presidente de la Comunidad de Murcia, Ramón Luis Valcárcel, quien había realizado un llamamiento a todos los murcianos para "hacernos una piña en torno a quienes nos quieren cerrar el grifo y poner fecha de caduci-

Para García-Page, el problema es que hay gente que teniendo agua a escasos metros, lo que quiere es un agua mucho más regalada, que paguemos todos los españoles a costa de que nos falte aquí"

dad al trasvase Tajo-Segura para el año 2015", que se incluye en el Estatuto de Autonomía de Castilla-La Mancha.

Valcárcel, quien plasmó su firma en la iniciativa puesta en marcha por el Sindicato Central de Regantes del Acueducto Tajo-Segura (Scrats), junto con los consejeros de Agricultura y Agua y de Economía y Hacienda, Antonio Cerdá e Inmaculada García, respectivamente, consideró que "es un acto y una acción más de las muchas que se puedan y deben hacer y que, de hecho, se están haciendo".

En esta línea, recordó que "ya se han planteado recursos de inconstitucionalidad a aquellos que quieren blindar los ríos y se ha acordado en la Asamblea Regional, aunque lamentablemente no en la medida en que se hubiera querido hacer, pero ahí está plasmado el acuerdo del Grupo Popular".



La pasada semana murieron en él un niño y su padre

Barreda exige seguridad en el acueducto del trasvase

El presidente regional, José María Barreda, tras recibir en el Palacio de Fuensalida al presidente de Mensajeros de la Paz, respondió a preguntas de los periodistas sobre la muerte del pasado 29 de marzo de un niño de 8 años y su padre, vecinos de Alcázar del Rey (Cuenca), ahogados en el canal del trasvase Tajo-Segura, que "no se puede admitir la situación de poca seguridad" del acueducto.

Barreda aseguró no estar "dispuesto a permitir que se mire para otro lado como si nada hubiera ocurrido" y pidió que se "tomen medidas para mejorar la seguridad de ese acueducto".

Además, sobre el anuncio del delegado del Gobierno, Máximo Díaz-Cano, de que la Confederación Hidrográfica del Tajo (CHT) va adoptar medidas para mejorar la seguridad, señaló que "vamos a verificar que se hace".

En este sentido, lamentó que "otras veces ya han dicho que lo iban hacer" y finalmente no haya sido así, aunque sentenció que "ahora lo van a hacer y de eso nos vamos a encargar nosotros".

El presidente regional explicó que el "grave accidente" ha puesto de manifiesto la poca seguridad de "esa obra faraónica que recorre 300 kilómetros de nuestra geografía".

Al respecto, afirmó que "es insostenible que haya un acueducto que pasa por encima de los tejados de las casas de nuestros pueblos o junto a los núcleos de población sin dejar beneficio y con riesgo de accidentes graves".

Preguntado por el caudal que tiene el acueducto en ese punto, lo cifró en 20 metros por segundo, una cantidad que "es aberrante", ya que el cauce ordinario del río Tajo a su paso por Aranjuez, antes de recibir al río Jarama, apenas lleva seis.

Pese a que los socialistas retiraron el Consejo Audiovisual, los 'comunicados' y la 'tasa'

Las Cortes aprueban la Ley de Medios Audiovisuales con el voto en contra del PP

Las Cortes de Castilla-La Mancha aprobaron el pasado jueves, en el último Pleno de la Legislatura, la Ley de Medios Audiovisuales tan sólo con los votos a favor del PSOE pese a que fue retirado de su articulado el Consejo Audiovisual, los 'comunicados' y la 'tasa'.

También ese día volvió a cernirse sobre la Cámara regional el incendio que segó las vidas a 11 trabajadores hace dos años en Guadalajara ya que el PP llevó a la tribuna a 15 familiares de parte de las víctimas.

Igualmente, fue reformada la Ley de Patrimonio Histórico con los votos socialistas y después de rechazar una enmienda a la totalidad del Grupo Popular.

Por último, también con los votos de la mayoría socialista, se desestimó una Proposición No de Ley presentada por el Grupo Popular, que instaba al Gobierno regional y central a crear un paquete de medidas económicas que alivien la "maltrecha" económica de los 55.000 afectados por la estafa de las sociedades Forum Filatélico y Afinsa en Castilla-La Mancha.

El último pleno de la Legislatura de la Cámara regional aprobó la Ley de Medios Audiovisuales de Castilla-La Mancha, con los votos a favor del PSOE y en contra del PP —que sí votó favorablemente sus enmiendas— y que aunque insistió en que es una ley "medrada" y hecha a "espaldas del sector", agradeció a los socialistas que hayan "visto la luz" y retirado el Consejo Audiovisual, los 'comunicados' y la 'tasa'.

El diputado socialista, José Manuel Caballero, tras recordar la retirada de estos tres aspectos, se refirió a que la voluntad del PSOE siempre ha sido el acuerdo de ambos grupos respecto a esta ley.

El 'popular' Leandro Esteban tachó a la norma de "controladora" y de intentar "amedrentar y poner mordaza" a los medios de comunicación, y solo pretende el control "absoluto y permanente" por parte del Gobierno del Gobierno.

Leandro Esteban también criticó el hecho de que el consejero que presentó la ley, el de Industria y Tecnología José Manuel Díaz-Salazar, no estuviera presente para defenderla.

Por su parte, Caballero recordó que la propuesta del Consejo Audiovisual ya se había retirado "porque para nosotros esto no es fundamental", aunque si se refirió a que quién primero lo propuso fue "Rajoy si ganaba las elecciones". Así, en lugares como Navarra "el guardián de las esencias — como lo denominó— tiene además la capacidad de sancionar".

EL GOBIERNO JUSTIFICA SU NECESIDAD

Por su parte, la consejera de Administraciones Públicas, Llanos Castellanos, afirmó en su defensa que se trata de una ley "que hace falta" y esta necesidad no es

sentida solo por el Gobierno regional sino que hay que oír "por supuesto a los ciudadanos y sobre todo al sector", como así se ha hecho.

Después de retirar los tres puntos sobre los que mayor discrepancia opuso el PP, el Consejo Audiovisual, la 'tasa' y los 'comunicados', recordó que este último se retiró porque el Gobierno entendió que los medios regionales tienen "la suficiente responsabilidad" para que en el momento que exista peligro, de protección civil o emergencia, van a hacerse eco responsablemente.

Por último, Castellanos criticó que el PP siguiera negándose a retirar las enmiendas tras la supresión de estos tres pilares.

VUELTA AL INCENDIO DE GUADALAJARA DOS AÑOS DESPUÉS

Seguidamente, durante un debate general solicitado por el PP sobre el Plan de Actuación Integral del Ducado de Medinaceli —

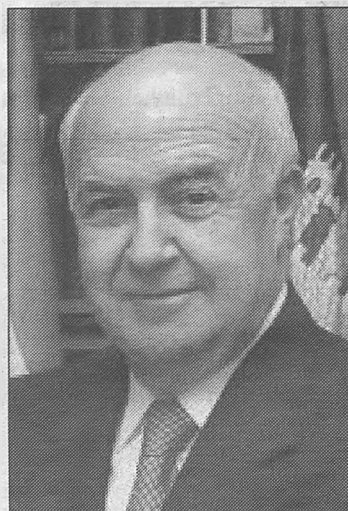

De izquierda a derecha, el presidente de las Cortes, Fernando López Carrasco, y los portavoces de los grupos socialista y popular, José Molina y Ana Guarinos, respectivamente.

que se saldó con el rechazo de la resolución de este Grupo solicitando todas las medidas que faltan por poner en marcha—, Guarinos lamentó que tras dos años de lo sucedido no se haya asumido "ninguna responsabilidad política ni reconocido error alguno".

La parlamentaria 'popular' señaló que del Plan de Actuación en la zona, aprobado en enero de 2006, queda "mucho por cumplir y lagunas por cubrir" —entre otros citó la declaración de zona catastrófica, que como se explicó en su día es una figura jurídica que limita la concesión de ayudas—, convencida de que esa parte de la región "ha permanecido en el olvido desde que empezó la revolución industrial".

Desde el PSOE, el portavoz del Grupo Parlamentario, José Molina, lamentó la actitud de los 'populares' acusándolos de "agitadores", así como de que "todo son mentiras", mostrándose especialmente molesto porque trajeran a la Cámara este asunto del que

prácticamente no se estaba hablando, lo que le llevó a acusar al PP de sacar este tema de nuevo para usar el dolor y las víctimas por "malditos cuatro votos" que, al final, auguró, "se les van a atragantar".

Hay que tener en cuenta que el debate de este punto estuvo tensionado desde su inicio, ya que la ausencia del consejero de Industria y Tecnología obligó a retirar unos de los puntos programados y ello motivó que no llegaran a presenciar este debate 15 familiares de los fallecidos en el incendio hace dos años.

El consejero de Medio Ambiente y Desarrollo Rural, José Luis Martínez Guijarro, defendió la actuación del Ejecutivo tras el incendio y la consecución progresiva del Plan de Actuación en la zona —aprobado por Gobierno, ayuntamientos afectados y la asociación 'Queremos futuro'—, así como diversas actuaciones e inversiones en formación y carreteras.

LEY DEL PATRIMONIO HISTÓRICO

La aprobación de la reforma parcial de la Ley de Patrimonio Histórico propuesta por el Grupo Parlamentario Socialista, que también se aprobó con los votos de ese grupo, fue defendida por la consejera de Cultura, Blanca Calvo, quien también contestó a alusiones a la Vega Baja y la polémica acerca del comienzo o no de las excavaciones en esta zona de Toledo, Calvo dijo que "los ciudadanos ya saben quién quiere hacer algo interesante desde el punto de vista arqueológico y científico en Vega Baja y quién no".

Calvo destacó que la reforma parcial viene a solucionar con urgencia una carencia detectada en la legislación. Asimismo, la con-

sejera ha asegurado que no es más que "la antesala" de una reforma más profunda de todo el texto legislativo, que será presentada a las Real Academia de Bellas Artes y Ciencias Históricas de Toledo, la Real Academia de Bellas Artes de San Fernando, la Real Fundación Toledo y otras instituciones de la sociedad civil que han demostrado su preocupación por el patrimonio.

LOS AFECTADOS DE FORUM YAFINSA NO RECIBIRÁN AYUDAS

En esta sesión plenaria también se rechazó, con los votos de la mayoría socialista, una Proposición No de Ley presentada por el Grupo Popular, que instaba al Gobierno regional y central a crear un paquete de medidas económicas que alivien la "maltrecha" económica de los 55.000 afectados por la estafa de las sociedades Forum Filatélico y Afinsa en Castilla-La Mancha, así como la adopción de una partida de 182 millones de euros que permita a cada afectado recibir unos 3.250 euros.

Durante la sesión, el parlamentario del PP, José Manuel Rodríguez Carretero —es concejal de un municipio donde hay centenares de estafados—, manifestó no buscar la responsabilidad directa de la administración en este pleito sino apelar a la "obligación moral" que tenía para paliar los efectos de una situación "calamitosa" ante la que la Junta de Comunidades "no puede lavarse las manos".

Desde el PSOE, Jesús Fernández Vaquero argumentó que "la culpa la tiene quien comete los actos ilícitos", señalando que si se diera ese dinero que pide el PP "a gente a la que le sobra el dinero y las propiedades" se estaría "robando" a los castellano-manche-gos.

Despedida y cierre

Tras este último debate, José Manuel Rodríguez Carretero deseó "lo mejor en lo personal" a sus compañeros, mientras que el secretario primero de la Mesa se sumó también a esa felicitación que extendió al presidente de las Cortes Regionales, Fernando López Carrasco, que dejará el cargo, y aunque reconoció que el día no ha sido uno de los mejores momentos de la le-

gislatura, reconoció que esa no ha sido la tónica. También se despidió la portavoz del Grupo Parlamentario Popular, Ana Guarinos, quien deseó a sus compañeros "que les vaya bonito"; mientras que su homólogo en el Grupo Parlamentario Socialista, José Molina, recordó cómo se han hecho cosas importantes como el Estatuto de Autonomía, deseando así mismo, lo mejor a

los diputados. Por último, el presidente del Parlamento cerró las intervenciones, señalando que durante la legislatura ha prevalecido la cortesía y el respeto, que es lo más importante. "A pesar de las discrepancias —dijo—, Castilla-La Mancha está demostrando que sabe llegar a acuerdos y debatir", lo cual "no dice nada a favor de unos u otros sino de todos en conjunto", finalizó.

Los socialistas consideran que "con esta actitud menosprecia a los ciudadanos de nuestra Región"

Cospedal se fue a Madrid para presentar el programa electoral para Castilla-La Mancha

La presidenta del PP de Castilla-La Mancha y candidata a la presidencia de la Junta de Comunidades, María Dolores de Cospedal, ante unos 400 invitados, entre los que se encontraba el presidente del PP, Mariano Rajoy y la presidenta de la Comunidad de Madrid, Esperanza Aguirre, explicó su proyecto de gobierno para los próximos cuatro años en Castilla-La Mancha. El acto tuvo lugar en un desa-

yuno informativo, organizado por Nueva Economía Forum, que tuvo lugar el lunes por la mañana en el Hotel Ritz de Madrid, patrocinado por Asisa, BT y Red Eléctrica de España. En el transcurso del acto, Cospedal ha afirmado que tiene "la ilusión, la determinación y sobre todo la confianza de que podemos hacer de Castilla-La Mancha lo que sus ciudadanos se merecen".

Entre otros, destacó la presencia de Mariano Rajoy, Ángel Acebes, Esperanza Aguirre, Alberto Ruiz-Gallardón, Ana Pastor, Soraya Sáenz de Santamaría, Pío García Escudero, Miguel Arias Cañete, Manuel Fraga Iribarne, numerosos miembros del Gobierno regional de Madrid y del ayuntamiento de la capital, y varios diputados nacionales del PP y alcaldes de Castilla-La Mancha.

De Cospedal encabezarán las listas por Toledo a las elecciones autonómicas



Vicente Tirado, secretario general del Partido Popular de Castilla-La Mancha.

La presidenta del Partido Popular en Castilla-La Mancha y candidata a la Presidencia de la Junta, María Dolores de Cospedal, encabezarán la lista de esta formación a las elecciones autonómicas de mayo por la provincia de Toledo, según confirmó el secretario regional del PP, Vicente Tirado, tras la reunión del Comité de Dirección Provincial.

Tirado indicó que "después de escuchar al partido", De Cospedal, "aceptó y agradeció" esta propuesta, en su opinión, la más "lógica y razonable", pues es Toledo donde se presentan los candidatos a la Presidencia de la Junta.

Tirado, que no precisó quien acompañará a De Cospedal, pues será más adelante cuando se conozcan los nombres de las cabezas de lista de cada provincia, manifestó que la candidata del PP no rehuirá el debate electoral con el actual presidente regional, José María Barreda, y serán "sus ideas, sus proyectos y su equipo", lo que le permita ganar los comicios de mayo.

Dicho esto, el secretario regional de los 'populares' castellano-manchegos se pronunció sobre la encuesta sobre intención de voto que publica el diario ABC, que dan al PP un 29,8 por ciento, al PSOE un 29,5 por ciento, y a Izquierda Unida un 3,1.

Para Tirado "lo importante no son los votos sino que De Cospedal y Partido Popular suben, y Barreda se hunde", porque el PP fruto de la campaña "en positivo" que esta haciendo frente a la "crispación" de los socialistas, se perfila como "una alternativa ilusionante y ganadora", frente al "agotamiento que presenta el proyecto del PSOE", lo hace, según Tirado que "la moral de victoria sea muy grande".

María Dolores de Cospedal fijó como prioridades de su programa electoral la creación de empleo, la reducción de impuestos, el impulso de las áreas rurales, la mejora de la sanidad y la educación, las ayudas a colectivos desfavorecidos y la apuesta por las infraestructuras.

Uno de los primeros pasos que daría su gobierno, según explicó, sería incentivar la contratación de mujeres, potenciar la implantación de grandes y pequeñas empresas, reducir la tasa de desempleo, atraer inversiones privadas y ajustar el gasto público a los ingresos.

CONSTRUCCION DE CUATRO HOSPITALES

Asimismo, prometió mejoras sociales como la construcción de cuatro hospitales públicos -no dijo dónde- en la próxima legislatura, la "universalización" de la anestesia epidural en los partos, aumentar el número de médicos, poner en marcha un plan de choque contra el fracaso escolar y conseguir que la enseñanza de 0 a 3 años sea gratuita.

En materia de infraestructuras, Cospedal considera urgente que las cinco capitales de provincia estén unidas entre sí por autovía, pretende impulsar el uso de los aeropuertos, eliminar los puntos negros de las carreteras y aprobar obras hidrológicas que garanticen el suministro de agua en toda la región. Tampoco hizo referencia al ferrocarril y, concretamente con respecto al AVE, no oficializó ante Rajoy su compromiso de cambiar el trazado del AVE Madrid-Jaén para incorporar a Tomelloso-Argamasilla de Alba.

APOYO FIRME A LAS FAMILIAS

Otra de sus preocupaciones sociales es la ayuda específica a colectivos de inmigrantes, mujeres maltratadas, discapacitados y mayores; así como un apoyo firme a las familias y a los jóvenes en el acceso a la vivienda con condiciones ventajosas en hipotecas y la construcción de casas con financiación pública en régimen de compra y alquiler.



En el acto estuvieron presentes el presidente del PP, Mariano Rajoy (de espaldas junto a Esperanza Aguirre), Soraya Sáenz de Santamaría, Alberto Ruiz Gallardón, Gabriel Elorriaga o Miguel Arias Cañete.

Finalmente, Cospedal resaltó su apuesta por combatir la inseguridad, por llevar la conexión a Internet con banda ancha a toda la comunidad autónoma.

TERRORISMO

A preguntas de los asistentes, la candidata popular a la Presidencia de la Junta de Castilla-La Mancha, puso a esta región en 'primera línea de fuego' extendiéndose sobre el problema terrorista que ha fustigado a los

gobiernos democráticos y de forma especial a los que antecedieron al de José Luis Rodríguez Zapatero (en tres años sólo ha habido dos víctimas), mostrándose rotunda al pedir al presidente del Gobierno una respuesta "contundente, firme y veraz" ante las declaraciones de ETA publicadas este último domingo en el diario 'Gara'.

MEDIOS DE COMUNICACIÓN

En relación a la ley de Medios Audiovisuales, prometió que "cuando accedamos al Gobierno, derogaremos inmediatamente esta ley". "Esta ley -dijo-, a pesar de que ha eliminado alguno de los puntos más controvertidos, como es la censura previa, va en contra de lo que pensamos sobre medios en el PP. Son los medios los que tienen que controlar a los políticos y no al revés", sentenció.

AGUA

Cospedal también se ha comprometido a poner en marcha un Plan de Agua que garantice el suministro en toda la comunidad, pero sin mencionar la caducidad del trasvase Tajo-Segura.

"Resulta muy revelador que presente su programa de gobierno en Madrid"

Desde el PSOE la reacción no se ha hecho esperar. Así, el portavoz del Grupo Socialista, José Manuel Caballero, ha asegurado que "resulta muy revelador el hecho de que la candidata del PP haya decidido irse a Madrid a presentar su programa de gobierno para Castilla-La Mancha. Esto lo dice todo".

Según Caballero, con esta actitud la candidata de los 'populares' menosprecia a los castellano-manchegos, "que hubieran esperado, al menos, que una persona que

aspira a gobernarlos se dignase a presentar su programa, sus ideas, sus propuestas, en tierras castellano-manchegas y no en la comunidad vecina". Para el responsable socialista, a Cospedal le sigue tirando más Madrid que Castilla-La Mancha: "Parece que sigue teniendo querencia a donde ha desarrollado toda su vida política y sigue pensando en clave madrileña".

A lo mejor, indicaba Caballero, la candidata del PP ha elegido Madrid para realizar este acto "para

evitar las preguntas de los periodistas de nuestra región que podían haberla puesto en más de un aprieto al desconocerlo todo de Castilla-La Mancha".

Por otra parte, y en cuanto a la intervención propiamente dicha de la candidata del Partido Popular, Caballero señaló que las escasas propuestas que ha lanzado han sido "más de lo mismo; nada nuevo. Sigue pintando una región en blanco y negro que ningún castellano-manchego se cree".

El presidente regional afirma que "Eurocopter es un polo de atracción de empleo cualificado"

Inaugurada la planta de Eurocopter, instalada en el Parque Aeronáutico y Logístico

El presidente de Castilla-La Mancha, José María Barreda, y el de Eurocopter, Lutz Bertling, inauguraron en Albacete la planta de Eurocopter España S.A., ubicada

en el Parque Aeronáutico y Logístico. Eurocopter España es una firma aeronáutica dedicada a la fabricación de helicópteros que contará en los próximos

años con una plantilla de 700 empleados. Eurocopter es una filial de EADS, líder global de la industria aeroespacial, de defensa y servicios relacionados.

El presidente de Castilla-La Mancha, José María Barreda, mostró su satisfacción porque la factoría aeronáutica Eurocopter-EADS es un auténtico polo de atracción de empleo cualificado. El presidente realizó esta manifestación, en la inauguración de la sede de esta empresa en Albacete.

En los hangares de la factoría y ante más de un millar de personas, José María Barreda subrayó que el Gobierno de Castilla-La Mancha y el Gobierno municipal han cumplido con su promesa de hacer todo lo que estuviera en su mano para atraer a Eurocopter y concedió todo el éxito de este proyecto a la sociedad castellano-manchega y a las óptimas condiciones que ofrecía la Región para ser la elegida.

A este respecto, mencionó el Aeropuerto civil, ubicado junto a la Base Área de Los Llanos; la Maestranza Aérea, una de las más importantes de España; y el tejido industrial que presenta esta ciudad, que sumado al Campus universitario y al Parque Científico y Tecnológico han contribuido a que la ciudad de Albacete fuera la elegida para albergar la factoría de Eurocopter en España frente a otras opciones que también pujaban por tenerla.

"A partir de hoy, Albacete entra en el mapa aeronáutico Europeo", manifestó el presidente Barreda, que aprovechó la ocasión para poner de manifiesto el importante salto cualitativo que ha dado Castilla-La Mancha y que ha tenido dos pilares básicos para su impulso: la estabilidad política y social y la paz social que aquí se registra.

"Hemos creado un microclima de pacto, entendimiento y convivencia muy fructífero", apuntó Barreda, que aseguró que esta tierra está mejor preparada que nunca para el progreso, porque, además de una notable mejora de las comunicaciones, cuenta con el capital humano mejor preparado de toda su historia. Por todo ello, el presidente castellano-manchego no dudó en invitar a los inversores a apostar por Castilla-La Mancha, una tierra en la que confiar.

El presidente regional, que se mostró convencido de que juntos "construiremos un futuro de progreso para todos", aseguró que, a partir de ahora y gracias a



José María Barreda, contempla la maqueta de la factoría de Eurocopter en Albacete, junto al presidente de esta compañía, Lutz Bertling, el secretario de Estado de Defensa, Francisco Pardo; y el alcalde de Albacete, Manuel Pérez Castell, entre otras autoridades.

Eurocopter, esta tierra está más cerca del firmamento.

REFERENTE EN ESPAÑA

Sobre más de 800.000 metros cuadrados con una inversión de 96 millones de euros y con una previsión de creación de más de 700 puestos de trabajo, se levanta la factoría de Eurocopter de Albacete, sede principal de esta empresa en España y que fabricará los helicópteros F-135, NH-90 y helicópteros militares.

La planta de Albacete asegurará el montaje de los helicópteros NH90 así como la fabricación del fuselaje delantero, del cual Eurocopter España será el único proveedor.

Además, el montaje y la fabricación del fuselaje trasero de los helicópteros Tigre y la fabricación de los EC135 comprados por el Ministerio del Interior tam-

bién se realizarán en la fábrica de Albacete.

Eurocopter España estima que podría facturar unos 1.940 millones de euros en los próximos años con la fabricación del helicóptero Tigre, adquirido por el Ministerio de Defensa, y con otros equipos y clientes, como los helicópteros de transporte y otros que suministrarán a diversas flotas nacionales o se dedicarán a la exportación.

"Todo un sueño hecho realidad", en palabras del alcalde de Albacete, Manuel Pérez Castell, que tras realizar un breve repaso del camino recorrido hasta llegar al día de hoy, aseveró que esta factoría lleva aparejado el Polígono Aeronáutico Logístico de Albacete.

En la misma línea, se pronunció el secretario de Estado de Defensa, Francisco Pardo, que

aseguró que España se convierte de la mano de Albacete en el tercer pilar de Eurocopter en Europa y en un referente para la industria aeronáutica internacional. "Hoy se abre en Albacete la puerta de la industria más puntera", apuntó Pardo, que aseguró con satisfacción que esta factoría convierte a Castilla-La Mancha en un imán para la industria aeronáutica internacional.

En este acto de inauguración también tomaron la palabra el presidente de EADS-CASA en España, Francisco Fernández Sáiz; y el presidente de Eurocopter-EADS, Lutz Bertling.

Fernández Sáiz valoró la colaboración recibida tanto por el Gobierno de Castilla-La Mancha como del Ayuntamiento de Albacete, a cambio, apuntó, "les ofrecemos riqueza y bienestar". Para el presidente de EADS-CASA, la gente viene a Castilla-La Mancha y se queda, "nosotros somos un claro ejemplo de ello", aseveró.

MOLINOS VOLADORES

Por su parte, Lutz Bertling aseguró que Eurocopter Albacete es el tercer pilar del grupo aeronáutico en Europa y que si tuvieran que volver a realizar una elección, Albacete sería de nuevo la apuesta. Bertling estableció un paralelismo entre los molinos que Don Quijote confundió con gigantes y los helicópteros de Eurocopter, que serán auténticos molinos de viento voladores.

Entregado el primer helicóptero

Un día después de la inauguración oficial, Eurocopter hacía entrega del primer helicóptero a la compañía catalana de transporte aéreo por helicóptero TAF. Se trata de un EC-135 de color amarillo fosforito que pesa 2.910 kilogramos y puede alcanzar una velocidad de crucero de 250 kilómetros a la hora. Es capaz de transportar a seis pasajeros más el piloto en condiciones normales y en una misión de rescate puede transportar al piloto, al copiloto, a un médico, a un enfermero y la camilla de atención sanitaria. En las instalaciones de Albacete ya se han fabricado 16 EC-135 y otros 2 fuselajes traseros del helicóptero Tigre, uno de ellos ya ha pasado a la siguiente fase de la línea de montaje.

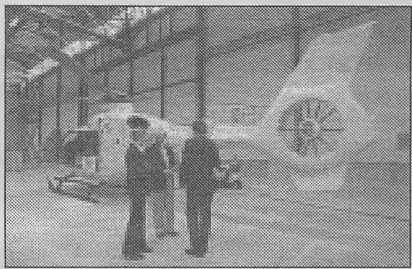

Dos nuevas empresas aeronáuticas se asientan en el Polígono

La consejera de Economía y Hacienda, María Luisa Araújo, y el secretario de Estado de Defensa, Francisco Pardo, anunciaron los pasados días la instalación de dos nuevas empresas en el Parque Aeronáutico y Logístico, que trabajarán de la mano de Eurocopter. Se trata de Elimco y LTK (del grupo Alcor), dos empresas del sector aeronáutico que van a crear entre 25 y 15 puestos de trabajo de alta cualificación, respectivamente. A partir de ahí los proyectos de incrementar las plantillas ya están diseñados.

El presidente de Elimco, Nicolás Jiménez, anunció que su empresa va a realizar una inversión de 2,5 millones de euros y se va a instalar sobre una superficie aproximada de 4.000 metros cuadrados. Va a crear de forma inmediata 25 puestos de trabajo de alta cualificación que se verán incrementados a corto medio plazo.

Por su parte, el presidente de LTK, Jesús Aznar, señaló que su empresa se engloba dentro del grupo Alcor, un grupo industrial que trabaja dentro del sector aeronáutico y de la automoción. En Albacete se va a instalar sobre una superficie de 5.000 metros cuadrados construidos y va a crear de manera inmediata 15 puestos de trabajo que se ampliarán a medio plazo hasta los 50.

En Albacete ambas empresas van a trabajar de la mano de Eurocopter e incluso utilizando sus instalaciones transitoriamente, hasta que las obras de sus respectivos edificios hayan concluido.

POLÍGONO AERONÁUTICO

El Parque Aeronáutico y Logístico de Albacete, está situado en el vértice que forman las carreteras CM 3203 y la futura A-32, Linares-Cartagena. Contará con los más modernos servicios que se precisan para desarrollar una actividad empresarial competitiva: servicios energéticos, fibra óptica, depuración de aguas, etc.

El Polígono tiene un total de 94 parcelas, con viales, zonas verdes, zonas rotacionales, zonas de servicios, infraestructuras, equipamientos y aparcamientos sobre una superficie total de 768.605 metros cuadrados.

El Polígono Aeronáutico y la nueva planta de Eurocopter en Albacete constituyen un auténtico polo aeronáutico regional, convirtiendo a la Comunidad Autónoma en uno de los territorios más atractivos para desarrollar nuevos proyectos empresariales.

Un 80% de la línea Madrid-Cuenca-Albacete-Levante se encuentra en obras Álvarez reitera que el AVE contará con las mismas prestaciones que el resto de líneas

Sólo mil personas secundan la manifestación del PP en Albacete

La consejera de Obras Públicas, María Encina Álvarez, ha reiterado que la línea de Alta Velocidad ferroviaria Madrid-Cuenca-Albacete-Levante contará con las mismas características que

el resto de líneas, como por ejemplo la que une Madrid con Ciudad Real, Puertollano y Córdoba, y por lo tanto, Albacete dispondrá de Alta Velocidad "con todas sus prestaciones".



Una imagen virtual de la futura Estación del AVE Vialia-Albacete

Álvarez ha señalado que esta cuestión ya ha sido aclarada en numerosas ocasiones tanto por el propio presidente regional, José María Barreda como por parte del Gobierno de España, a través del presidente José Luis Rodríguez Zapatero, como por la ministra de Fomento o el secretario de Estado de Planificación e Infraestructuras, que en los últimos días ha remitido una carta en este sentido al alcalde de Albacete, Manuel Pérez Castell, recordando además que esta infraestructura es una prioridad para el Gobierno de España, como demuestra que en sólo tres años se han invertido 2.789 millones de euros y se han iniciado las obras en 459 kilómetros de la línea.

Con estos datos, la consejera ha señalado que "no se entiende que precisamente ahora que es cuando se está ejecutando una infraestructura que es crucial y estratégica para Castilla-La Mancha y España, se ponga en duda lo que hoy es una realidad". En este sentido, María Encina Álvarez ha apuntado que, en estos momentos, un 80 por ciento de la línea Madrid-Cuenca-Albacete-Levante se encuentra en obras o en servicio.

La titular de Obras Públicas ha añadido que esta infraestructura contará con doble vía de ancho internacional, garantizando un incremento de servicios a Albacete que convertirán a la ciudad en "un nodo estratégico de comunicaciones ferroviarias".

Además, el Ministerio de Fo-

mento, tal y como comprometió su titular, Magdalena Álvarez, esta mejorando la línea de ferrocarril convencional suprimiendo pasos a nivel o construyendo variantes de población como la Alpera, para que pueda ser aprovechada por los trenes regionales, de largo recorrido o para tráfico de mercancías.

CONFIRMADOS LOS TIEMPOS PARA LOS RECORRIDOS ENAVE

Asimismo, la información facilitada por el Ministerio de Fomento confirma que se cumplirán los tiempos de recorrido en AVE establecidos en el Pacto de 2000 suscrito entre el Gobierno de España y cuatro Comunidades Au-

tónomas, para la construcción del AVE Madrid-Castilla-La Mancha-Levante.

Así, cuando el AVE entre en funcionamiento, los pasajeros que tomen este transporte desde Albacete viajarán a Madrid en 1 hora y 9 minutos, en lugar de la hora y 57 minutos que se tarda actualmente.

A Valencia el tiempo de viaje será de 51 minutos, en lugar de la hora y 26 minutos que dura en estos momentos. Con Alicante el tiempo de recorrido será de 39 minutos, en lugar de la hora y 19 minutos actual, y con Murcia la duración del viaje será de 59 minutos, en lugar de la hora y 38 minutos que tardan los trenes actuales.

Sólo 1.000 personas secundan la manifestación del PP sobre el AVE

Unas mil personas según la Policía Local y Nacional (la organización calculó 5.000) participaron en la manifestación convocada por el PP en Albacete en favor de un AVE "de primera", que discurrió desde el Altozano hasta el Ayuntamiento.

Una marcha encabezada por una pancarta bajo el lema "AVE x AB-Futuro", tras la que iban la candidata del PP a la Junta, María Dolores de Cospedal, a la Alcaldía de Albacete, Carmen Bayod, y el presidente provincial, Fermín Cerdán.

Bayod, al final de la marcha, se dirigió a los concentrados para decirles que estaban ahí para reclamar dos infraestructuras básicas para Albacete: un AVE auténtico y una estación de ferrocarril de primera porque "lo decimos alto y claro, no queremos un sucedáneo de AVE".

La candidata del PP señaló que "ya no valen excusas ni falsas promesas" y agradeció a colectivos como el de los comerciantes su presencia en esta convocatoria.

Por su parte, Cospedal, en declaraciones a los medios, señaló que "Albacete se merece una estación y un AVE de primera y no un ramal" y aseguró que el PP va a luchar por que se cumplan los acuerdos firmados en 2001.

A la marcha también acudieron los candidatos del PP en los principales municipios de la provincia, como Hellín, La Roda, Villarrobledo y Almansa.

Se inicia la construcción del Centro de Salud Zona 8

El consejero de Sanidad, Roberto Sabrido y el alcalde de Albacete, Manuel Pérez Castell, acompañados de diversas autoridades provinciales y locales y los vecinos de los barrios de Universidad, Parque Sur, Alto de los Molinos y Sepulcro asistieron al acto de colocación de la primera piedra del Centro de Salud Zona 8.

Se trata del primero de los tres nuevos centros de salud que el Gobierno regional pretende construir en la ciudad de Albacete para reorganizar el mapa asistencial de Atención Primaria.

La construcción de este nuevo centro de salud supondrá la creación de una nueva Zona Básica de Salud, la Zona 8, y atenderá a pacientes que ahora reciben asistencia los de las zonas 1 y 5. La obra supondrá una inversión superior a los cuatro millones de euros, es el mejor ejemplo de que el Gobierno de Castilla-La Mancha tiene como prioridad la Sanidad.

El solar en el que se desarro-

lla el proyecto se encuentra situado en el borde sur de la ciudad de Albacete, concretamente, entre las calles Graduados y San Juan, y tiene una superficie de 1.217 metros cuadrados. El nuevo centro tendrá una superficie total construida de 3.468 metros, distribuidos en cuatro plantas y sótano.

Según el Plan Funcional en el sótano se encuentran los aparcamientos, vestuarios de personal, limpieza, almacén y el centro de transformación y gases medicinales. La planta baja albergará Urgencias, admisión, rehabilitación y el bloque de actuación médica especial. El área de personal, junto con la dirección y docencia, el área de extracciones, pediatría, Unidad de Salud Bucodental, matrona, trabajador social y salud pública estarán en la primera planta. Las plantas segunda y tercera estarán destinadas al área de consultas de medicina general, configurada por 10 consultas de medicina general, 10 de enfermería y 10 cuartos de curas.

Inaugurado el nuevo parking del Paseo de la Libertad



El presidente de Castilla-La Mancha, José María Barreda, inauguró el aparcamiento del paseo de la Libertad. En la imagen, acompañado del alcalde, Manuel Pérez Castell.

El presidente de Castilla-La Mancha, José María Barreda, y el alcalde de Albacete, Manuel Pérez Castell, inauguraron los pasados días el nuevo aparcamiento del paseo de la Libertad.

Barreda utilizó la obra del nuevo aparcamiento, que cuenta con 297 plazas distribuidas en dos plantas de 4.000 metros cuadrados cada una, para afirmar que "todo aquel que no tenga prejuicios, tendrá que reconocer que Albacete está viviendo una coyuntura particularmente positiva".

Por su parte, el alcalde de Albacete, Manuel Pérez Castell, afirmó que en Castilla-La Mancha producimos el cien por cien porque "vamos juntos" asegu-

rando, que para él la inauguración del nuevo aparcamiento de la ciudad significa una apuesta decidida por la máxima modernidad.

Pérez Castell dijo que "Albacete tiene que acompañar a su crecimiento su historia" explicando que junto al aparcamiento se ha recuperado la Fuente de las Ranas, construida en 1.913 dedicada al concejal Dionisio Guardiola conocido por su trabajo por las aguas de la ciudad.

El aparcamiento público de la empresa Lubasa ha construido en el Paseo de la Libertad de Albacete es el tercero de esta empresa en la ciudad, tras el de la Central Contable y el de la Avenida de España.

Gracias a un protocolo de colaboración suscrito con el Gobierno regional 600 personas se formarán para trabajar en el Aeropuerto 'Don Quijote'

El presidente de Castilla-La Mancha, José María Barreda, y el de la sociedad promotora del Aeropuerto, Juan Antonio León Triviño, han fir-

mado un protocolo para la puesta en marcha del programa "Formación para el empleo: Aeropuerto Don Quijote de Ciudad Real".

Este compromiso permitirá que alrededor de 600 trabajadores, activos o en desempleo, comiencen a cualificarse a partir del mes de mayo para poder dar respuesta a las necesidades de personal especializado previstas en esta instalación.

La necesidad de contar con trabajadores perfectamente formados para responder a la demanda de un mercado laboral especializado es lo que ha llevado al Gobierno regional a impulsar vías de colaboración como la establecida con la sociedad del Aeropuerto Don Quijote de Ciudad Real para la formación y cualificación de trabajadores. El protocolo firmado por el presidente Barreda y León Triviño permite formar a la carta a los trabajadores que puedan incorporarse a la plantilla del aeropuerto de Ciudad Real. En principio, según los responsables del aeropuerto, serán alrededor de 400 los puestos de trabajo necesarios para la puesta en marcha de esta instalación aeroportuaria. Una infraestructura que será factor dinamizador de la comarca donde se instala, de la provincia de Ciudad Real y de toda Castilla-La Mancha.

El convenio recoge que la Sociedad del Aeropuerto de Ciudad Real y el SEPECAM se comprometen a colaborar en el desarrollo del programa que tiene como finalidad la formación profesional de trabajadores que puedan cubrir las necesidades de personal cua-



Foto: Pina Fontelos
José María Barreda, y el presidente de la sociedad promotora del Aeropuerto 'Don Quijote', Juan Antonio León Triviño, tras firmar el protocolo para "Formación para el empleo: Aeropuerto Don Quijote".

lificado de las empresas promotoras y auxiliares del aeropuerto, además de las empresas de su polígono industrial logístico que se adhieran al mismo.

Se van a impartir acciones formativas en un total de veintitrés especialidades diferentes tales como: operaciones aeroportuarias, atención al pasajero, personal de pista y plataforma, terminal y rampa, así como formación de acogida, seguridad, logística y prevención de riesgos laborales. El Aeropuerto Don Quijote de Ciudad Real adquiere el compromiso de contratación de un alto porcentaje de los participantes en las acciones de formación, aunque los responsables de la sociedad han

afirmado su intención de contratar a la práctica totalidad de los participantes.

La inversión para el programa "Formación para el Empleo: Aeropuerto Don Quijote" es de 606.270 euros. Entre las entidades que van a impartir los cursos se encuentran la Fundación Virtus, CEOE-Cepyme Ciudad Real y la propia entidad 'CR Aeropuertos'.

Se establece en el convenio la creación de una comisión de seguimiento que estará compuesta por representantes del Sepecam y de 'CR Aeropuertos'. La vigencia del acuerdo se fija hasta el 31 de diciembre de 2007 pudiendo ser prorrogado mediante el acuerdo expreso de las partes.

La Junta de Gobierno aprueba la construcción de los nuevos almacenes municipales

La Junta de Gobierno Local ha aprobado los proyectos técnicos de construcción de dos importantes obras: los almacenes municipales, que con una inversión de 5 millones de euros servirá para reagrupar en un solo edificio todas las dependencias ahora dispersas; y un centro cívico en la pedanía de Valverde, muy demandado por los vecinos quienes además podrán conocer en los próximos días el proyecto de una obra que se iniciará en dos meses.

El equipo de gobierno del Ayuntamiento de Ciudad Real también ha dado el visto bueno al proyecto de reparcelación del área "CC", conocido como el de la antigua cárcel, y que supone el paso

previo a una obra que supondrá la construcción de 300 viviendas de VPO en esos terrenos, y también se han aprobado las primeras 4 licencias para la construcción de naves industriales privadas en el área industrial denominado Madrid 2. La fijación del precio en 1000.000 euros por parte de La Junta Regional de Precios de la parcela que ocupa las instalaciones deportivas de la conocida como "Playa del Vicario", completa las actuaciones aprobadas por la Junta de Gobierno Local en materia urbanística.

En otro orden de cosas, los miembros del equipo de Gobierno, mostraban su satisfacción por la publicación en el Diario

Oficial de Castilla-La Mancha, de la aprobación de la modificación del plan de ordenación municipal para urbanizar la zona del Reino de Don Quijote. Según destacaba el portavoz municipal, Francisco Cañizares, "con este paso, el Reino de Don Quijote es ya una realidad más concreta de un proyecto que cambiará Ciudad Real sólo por las expectativas que en materia de empleo lleva consigo".

Francisco Cañizares, también aprovechaba la ocasión para "felicitarse a todos los vecinos y vecinas de la capital, jóvenes en su mayoría, que resultaron beneficiarios en el sorteo de las 227 viviendas que construirá el Ayuntamiento".

Los antiguos terrenos de la Cárcel albergarán 345 viviendas

El alcalde de Ciudad Real, Francisco Gil-Ortega ha presentado una nueva e importante actuación urbanizadora que cambiará el paisaje y la fisonomía de una zona céntrica de la ciudad, los terrenos que ocupaban los antiguos terrenos de la cárcel de la capital, que en un plazo máximo de 2 años albergarán un importante barrio con 345 viviendas de precio tasado y dos plazas

de zonas verdes que se repartirán en un vial de acceso a la estación del AVE, y dos plazas, una de las cuales estará dedicada a los periodistas.

Mayoritariamente, las viviendas de 'la antigua cárcel' serán de 2 y 3 dormitorios y tendrán trastero y cochera, y su precio, aunque aún no es definitivo rondará los 27 millones de las antiguas pesetas.

Las primeras 80 viviendas estarán terminadas en un plazo aproximado de 2 años, lo mismo que las 56 que construirá el Ayuntamiento capitalino y el resto 'en un tiempo prudencial'.

El alcalde anunciaba también que a primeros del mes de junio la EMUSVI volverá a realizar un nuevo sorteo de viviendas públicas en la capital, en esta ocasión se entregarán 110, y antes de final de año 300 más, "cumpliendo así el compromiso del equipo de gobierno de poner en el mercado 1.000 viviendas promovidas y construidas por el Consistorio".

"Ésta es una nueva forma de hacer ciudad", indicaba Gil-Ortega, transformando viejas zonas y convirtiéndolas en espacios destinados al ocio y a la vivienda. Así, sobre una superficie de más de 31.000 metros cuadrados, se van a construir 345 nuevas viviendas, 289 de las cuales las hará la promotora Urbis, y 56 la Empresa Municipal de la Vivienda, y todas ellas de VPT y destinadas, en su mayoría, a los jóvenes de Ciudad Real. Además este nuevo barrio, que aun carece de nombre, contará con 10.000 metros cuadra-

EMUSVI realizó el sorteo de la primera promoción de viviendas



Foto: Aylo. Ciudad Real
El alcalde de Ciudad Real, Francisco Gil-Ortega, posa con algunos de los agraciados en el primer sorteo de viviendas de EMUSVI.

El pabellón Puerta de Santa María vivió un día muy especial el pasado 25 de marzo. 227 personas vieron cumplido el sueño de tener su primera vivienda gracias a la Empresa Municipal de Vivienda, Emusvi, que realizó el sorteo de la primera promoción de viviendas, al que concurrieron casi 2.000 personas.

El sorteo se realizó en cuatro categorías: personas con minusvalía; familias numerosas; jóvenes menores de 36 años; y el cupo general. De todos ellos, el más numeroso fue el de jóvenes menores de 36 años en el que más de 1.000 aspirantes optaron a 169 viviendas de dos, tres y cuatro dormitorios.

LOS AGRACIADOS

Sin duda, la suerte de se

quedó en la familia Carretero y, en concreto, en las hermanas Carmen y María del Mar.

La primera fue María del Mar que nada más escuchar su número y su nombre en el sorteo de una de las viviendas del cupo general dio un salto de alegría y llamó a su madre. "Estoy muy ilusionada porque al fin podré ser independiente", manifestó la agraciada mientras no podía parar de reír.

Su hermana la siguió en la suerte y le fue concedida una de las viviendas destinadas a menores de 36 años. "Lo celebraremos por todo lo alto".

Las viviendas sorteadas están repartidas entre la zona del Hospital General, la calle Vereda del Vicario y en la carretera de Fuensanta.

Cartuchos y Toner originales, compatibles y reciclados
para todos los modelos de impresora

Impresiones
Diseño Gráfico

 **RECICLAA**
LA MANCHA S.L.

Avda. D. Antonio Huertas, 11
Telf.: Y Fax: 926 50 19 09
e-mail: 926501909@telefonica.net
13700 Tomelloso (Ciudad Real)

EPSON Y CANON DESDE 3€

DESCUENTO

AL ENTREGAR LOS VACIOS

RECICLAA

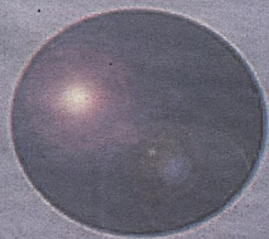

grape systems

**Soluciones Web
para
PYMES y Autónomos**

www.grapesystems.es

C/ Campo, 7 - 2º 3ª
13700 . TOMELLOSO

Telfs.: 926 50 20 42
620 91 33 14

e-Mail: info@grapesystems.es

Recorte este anuncio y obtenga un descuento de 150 € en su factura al contratar su Página Web

En **Castilla-La Mancha** hemos trabajado mucho
por seguir utilizando estas palabras...

beber, regar, depu

beber, regar, depurar, río, caudal, solidaridad.

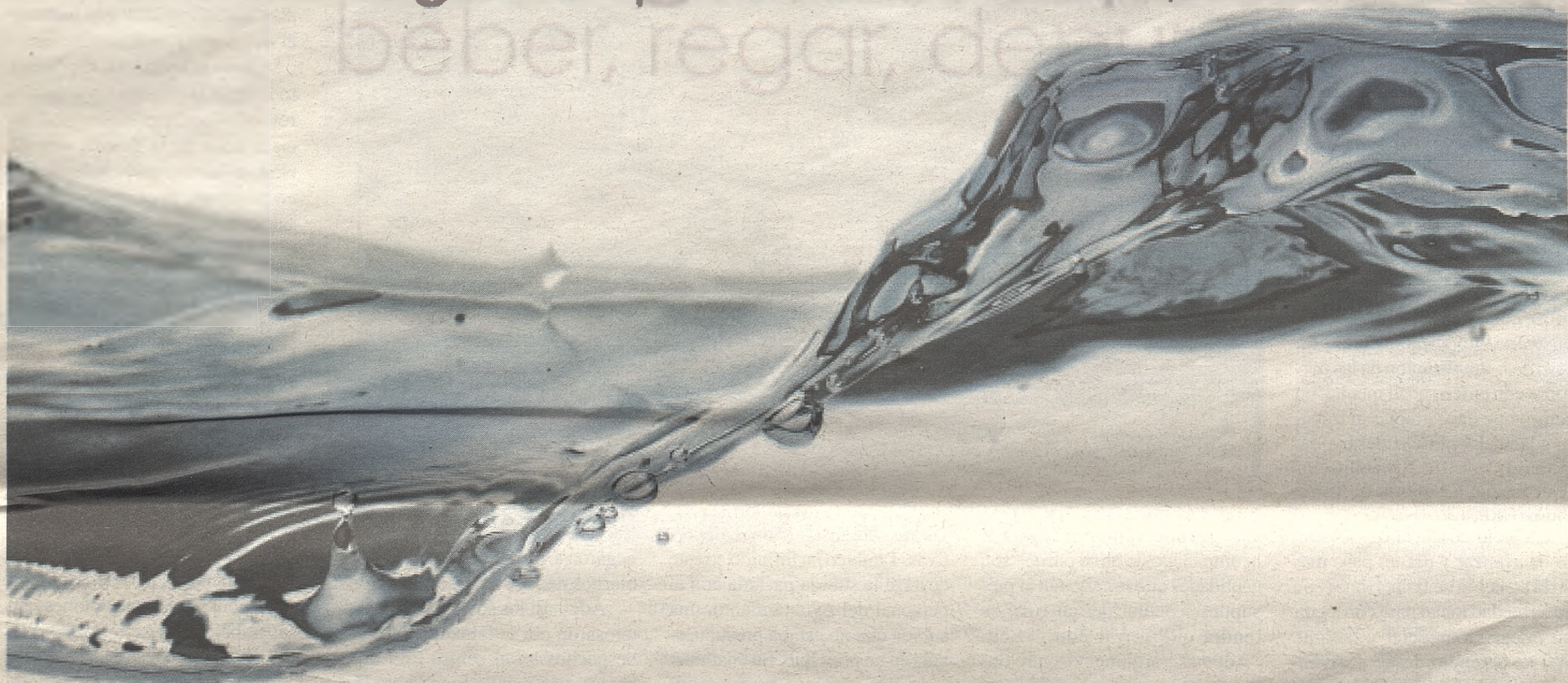

...Hemos trabajado por un derecho necesario y prioritario.
Hoy, entre todos, hemos conseguido más.

Castilla-La Mancha
El agua tiene la palabra.



Castilla-La Mancha

LA MANCHA - Tomelloso

A través de un convenio a tres bandas entre la Fundación de la Junta de Comunidades (FISLEM), la Asociación Puertas Abiertas y el Ayuntamiento

El Pleno dio luz verde al Centro de formación y empleo para enfermos mentales

El Pleno de la Corporación municipal del pasado mes de marzo aprobó un convenio a tres bandas entre la Fundación de Atención Sociosanitaria y de Inserción Laboral (FISLEM), la asociación Puertas Abiertas y el propio Ayuntamiento para construir un Centro de formación y empleo destinado a los enfermos mentales, una vieja aspiración de las personas que atienden a este colectivo.

En opinión del alcalde, Carlos Cotillas, con este centro se produce un avance importante en el proceso de normalización de las personas con enfermedad mental, un centro que nace gracias al trabajo adecuado y eficaz desarrollado en el Centro de Rehabilitación Psicosocial y Laboral de Tomelloso (CRPSL).

A partir de ahí, era el momento de avanzar y dar un paso más en la atención de las personas con enfermedad mental para conseguir su integración social y laboral. Así se entendió desde el Ayuntamiento, la Junta de Comunidades a través de FISLEM y la asociación Puertas Abiertas, con un convenio donde, según destacó el alcalde, todas las partes aportan para seguir haciendo las cosas bien. Esto, según dijo, es motivo de enorme satisfacción.

Los pasados meses, la Consejería de Sanidad, con el apoyo y el patrocinio de Bienestar Social e Industria y Trabajo, creó la FISLEM, y en colaboración con Asociaciones de Familiares de Enfermos puso en marcha una serie de programas e iniciativas orientadas, de un lado, a facilitar la inserción social y laboral de los enfermos mentales con talleres ocupacionales y de promoción del empleo, de otro, a mejorar la formación de los profesionales que los atienden y, por último, para sensibilizar a la población general sobre las capacidades sociales y de inserción de estos pacientes.

En otro orden de cosas y ya dentro de otro punto del orden del día, un expediente de reconocimiento extrajudicial de créditos del PMD fue el único punto que generó debate de los 10 tratados en esta sesión. El portavoz socialista, Inocente Andújar, argumentó la abstención de su grupo al tratarse de facturas que llegan una vez cerrado el presupuesto



El Grupo Socialista se interesó, en el turno de ruegos y preguntas, por la insuficiente iluminación y los "deficitarios accesos" al centro de Ocio Las Viñas.

y que hay que pagar. Según dijo, este reconocimiento deberá ir acompañado de otros porque son cantidades que se cargarán al presupuesto actual que al final se tendrá que cerrar con déficit. "Además -argumentó- hay dos cosas que sorprenden en estas cuentas, por un lado que 78.000 euros de los 112.000 totales corresponden a las remuneraciones del personal contratado", por lo que dijo "nos quedaremos sin dinero para pagar el personal antes de acabar el año". Y por otro lado, "se produce un aumento por este concepto de 50.000 euros con lo que el año que viene seguirá faltando dinero en esta partida". Ello le llevó a sentenciar que se "confirma la sospecha de que el presupuesto va creciendo, pero se queda por debajo del gasto real".

El responsable de Deportes, Vicente García-Antón contestó a Andújar que las facturas que han quedado sin consignación están justificadas por "la apertura de los nuevos espacios habilitados en la piscina cubierta, por la puesta en marcha del campo de prácticas de golf y por el aumento del número de usuarios en estas instalaciones". Esto ha provocado, según García-Antón, la necesidad de contratar más personal

para atender a los deportistas de las nuevas instalaciones deportivas. También ha influido en este desfase la subida pactada con el personal del Ayuntamiento, una subida que no estaba presupuestada en un principio. En cualquier caso, los ingresos también aumentarán, con lo que las previsiones pasan porque al final de año "esta cifra se iguale con la de gastos".

Por último, dentro del turno de ruegos y preguntas, el edil so-

mos en la compatibilidad de los tres cuerpos de seguridad, que negaron a Tomelloso los dos Gobiernos de José María Aznar.

Además, los socialistas se interesaron por la falta de naves y despachos en el centro de Empresas, por la calle Juan Pablo II que aún no ha sido recepcionada, por la insuficiente iluminación y deficitarios accesos al Centro de Ocio Las Viñas y por lo árboles de la calle Estación y del paseo de las Moreras, que se pretende arrancar.

Los miembros del equipo de Gobierno responsables de estas competencias, explicaron que es una buena noticia que el centro de Empresas se haya quedado pequeño, por lo que están estudiando una ampliación de espacios, se respetarán todos los árboles del paseo

de las Moreras, excepto los enfermos y se repondrán los de la calle Estación. Y, sobre los accesos al Centro de Ocio se ha solicitado la instalación de resaltos sonoros.

Nota de la Redacción: Los datos del número de policías nacionales que dimos en nuestro número anterior eran erróneos. En realidad el número total asciende a 45 agentes, 10 oficiales, 4 sub inspectores y 1 inspector jefe.

El alcalde dijo que la Comisaría de Policía y la ampliación de la Guardia Civil, que anunció las pasadas semanas el ministro Pérez Rubalcaba, "nos da la razón a todos los que creíamos en la compatibilidad de los tres cuerpos de seguridad", que negaron a Tomelloso los dos Gobiernos de José María Aznar

cialista Juan José Losa, destacó que el anunciado puesto principal de la Guardia Civil para Tomelloso, junto con la comisaría, supone un ejemplo de actuación si no coordinada si complementaria, tanto por el equipo de gobierno como por la oposición. Sobre este asunto, el alcalde dijo que se hará realidad unas justas demandas que deben generar respuestas a los vecinos en materia de seguridad y se da la razón, dijo, a todos los que creía-

En construcción la rotonda que da acceso a la vereda de Socuéllamos

Las obras de los accesos al Hospital de Tomelloso, responsabilidad de la Junta de Comunidades de Castilla-La Mancha, continúan avanzando en la vereda de Socuéllamos, en el tramo comprendido entre las carreteras de Villarrobledo y Socuéllamos, según informa el Ayuntamiento de Tomelloso.

Como se recordará, el proyecto incluye la construcción de tres rotondas que regularán el tráfico en la zona de la vereda, dos de ellas en los extremos, y la tercera en la entrada al centro hospitalario.

El lunes se inició la primera de ellas, concretamente la ubicada en el cruce de la carretera de Villarrobledo con la vereda y el parque Urbano Martínez. A continuación se procederá a la construcción de las otras dos, la de entrada al centro hospitalario y la que regulará el tráfico en la intersección de la vereda con la carretera de Socuéllamos.

La Policía Local de Tomelloso, recuerda a los conductores precaución en estos puntos, así como paciencia por las retenciones que los trabajos de ejecución de estas obras puedan ocasionar.

Fallece el ex campeón de Powerlifting, Antonio Serna



El pasado sábado, día 31 de marzo, falleció en Tomelloso, tras una grave enfermedad, el que fuera campeón de España y de Europa de levantamiento de peso en la modalidad de Powerlifting, Antonio Serna. Todos los que hacemos Cuadernos Manchegos nos sumamos al dolor de sus familiares y amigos.

LA MANCHA - Tomelloso

Durante el pasado mes de marzo pasaron por él cerca de 4.000 pacientes

El Hospital General de Tomelloso atiende diariamente unas 200 personas

El Hospital General de la Comarca de Tomelloso, construido por la Junta de Comunidades de Castilla-La Mancha, ha registrado unas cifras muy positivas en su primer mes de funcionamiento.

Concretamente, desde el 1 de marzo y hasta el pasado viernes, 30 de marzo, el Hospital General de Tomelloso ha atendido a unos 4.000 pacientes.

En concreto, el Hospital General de Tomelloso atendió el pasado mes de marzo a 3.019 pacientes en las Consultas Externas. Las especialidades que han registrado un mayor número de usuarios han sido Psiquiatría, con 428 pacientes; Oftalmología, con 388; y Aparato Digestivo, con 367 pacientes atendidos.

Gracias a la puesta en marcha del Hospital General de la Comarca de Tomelloso, dotado de unas amplias y confortables instalaciones, determinadas especialidades han incrementado considerablemente su actividad en cuanto a pacientes atendidos en comparación con el mes anterior, como es el caso de Neurología (96%), Endocrinología (71%) y Psiquiatría (57%).

En cuanto a las pruebas diagnósticas, a un total de 445 pacientes le fue practicada alguna de las técnicas diagnósticas que componen la cartera de servicios del hospital. La electrospirometría y la radiología sim-

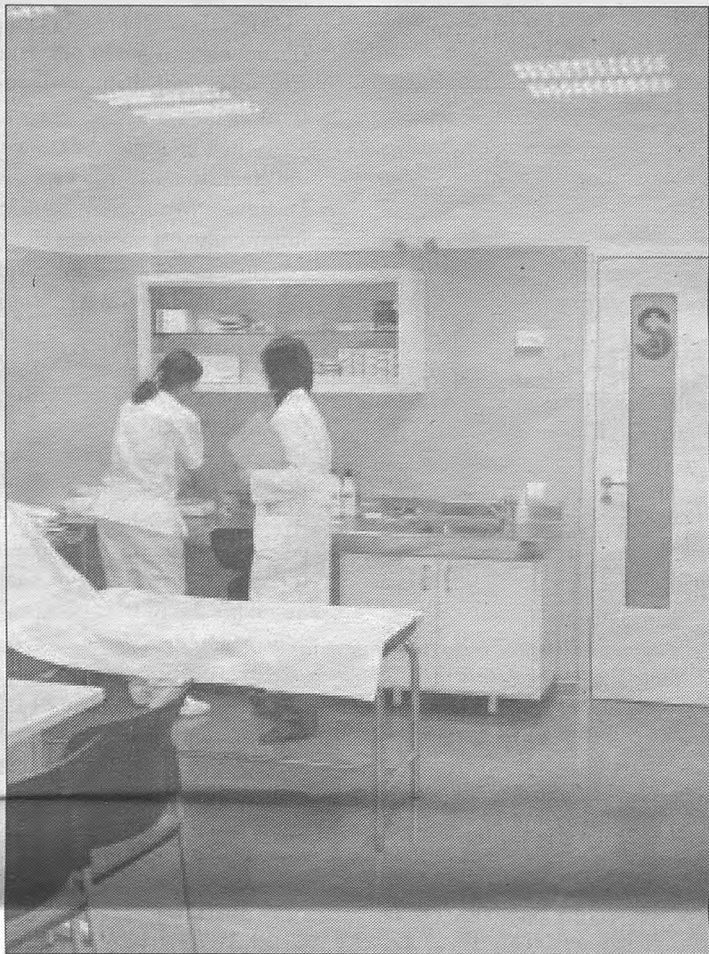

ple han sido las que más se han realizado, con 84 y 190 pacientes, respectivamente.

En el área de Laboratorios Clínicos se han realizado un total de 130 extracciones de muestras a pacientes, y se han tramitado en el sistema un total de 700 peticiones en el área de Consultas. Además, cerca de un centenar de pacientes han pasado por el gimnasio del hospital, y se han contabilizado un total de 648 trata-

mientos en el área de Rehabilitación.

NUEVOS SERVICIOS

El Hospital General de Tomelloso atiende diariamente a unos 200 pacientes, muchos de los cuales debían desplazarse anteriormente a otros centros sanitarios de la provincia para ser atendidos.

Dentro de la cartera de nuevas prestaciones puestas en mar-

cha hasta la fecha destacan las consultas de Alergología (antes inexistente en el área sanitaria), Hematología y Nefrología; y la ecografía digestiva dentro de las pruebas diagnósticas, que, gracias a su utilización, ha posibilitado ofrecer consultas de alta resolución en Aparato Digestivo. Es decir, en un mismo día, los pacientes han acudido a la consulta, se han realizado las pruebas necesarias y el especialista les ha proporcionado el diagnóstico de forma rápida, así como fiable.

En las próximas semanas, y de forma progresiva para garantizar una óptima atención sanitaria, se pondrán en funcionamiento nuevos servicios, entre los que destacan las consultas de Dermatología, Neumología, Ginecología y Obstetricia; la biometría y las campimetrías, dentro de las pruebas especiales de Oftalmología; y la Hospitalización médica y el servicio de Urgencias.

INFORMACIÓN Y ACOMPAÑAMIENTO

También arroja un balance muy positivo el funcionamiento del Servicio de Acompañamiento e Información al Usuario, que continuará activo con el objetivo de que los pacientes se familiaricen con las nuevas dependencias del centro sanitario. Su principal función es recibir a los usuarios que acceden al Hospital, asesorarles e informarles de dónde tienen que acudir para acceder al servicio que resolverá sus problemas de salud.

Editado por la empresa pública "Don Quijote de la Mancha 2005"

Presentado el libro "Pensar en La Mancha", de Santiago Arroyo

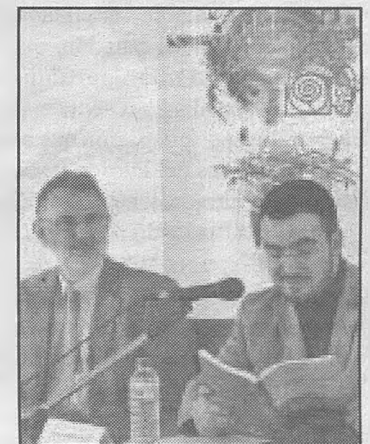

El autor del libro, Santiago Arroyo (derecha), junto al director del área de Cultura de la empresa pública.

El director del Área de Cultura de la empresa pública Don Quijote de la Mancha 2005, José Domingo Delgado, presentó esta ciudad el libro 'Pensar La Mancha', una antología de textos sobre el carácter de esta tierra recopilados por el filósofo castellano-manchego Santiago Arroyo Serrano.

Arroyo, natural de Tomelloso, ha reunido en este volumen una veintena de piezas que tratan de explicar con una visión poética pero también filosófica y antropológica el carácter y la cultura manchega.

Durante la presentación, José Domingo Delgado señaló que "La Mancha es ancha y existe pero al mismo tiempo es difícil de definir, por eso es tan importante un libro como éste". La antología, editada por la empresa pública Don Quijote de la Mancha 2005 en colaboración con Ediciones Añil, recopila los testimonios de escritores y pensadores que desde el siglo XIX hasta nuestros días han tratado de definir la identidad cultural de La Mancha. Las interpretaciones acerca de la cultura manchega de autores del siglo XIX como el marqués de Molins o Antonio Blázquez hasta las versiones más actuales del poeta tomellosero Dionisio Cañas conviven con los textos de clásicos de la literatura española como los de Antonio Machado o Azorín.

A través de temas como el paisaje, las gentes, las costumbres o la historia, los distintos autores tratan de llegar a las raíces de esta tierra y reflexionar acerca del concepto de lo manchego y las peculiaridades propias de este lugar que le hace diferente a cualquier otro de España.

"Las Viandas del Quixote" vuelve a sorprender con su fusión de productos de la tierra

Ramón Jiménez, gerente del Mesón Restaurante "Las Viandas del Quixote" ha organizado las "II Jornadas Gastronómicas de la Prensa de la Comarca de Tomelloso", en las que ha presentado diversos platos típicos de la gastronomía manchega fusionados con vinos de la tierra, en una nueva demostración de la buena comunión que hacen los productos manchegos a los que se les ha procurado un toque especial, con los excelentes vinos de La Mancha.

Así, y bajo la denominación de "Fusión de caldos manchegos y manjares de la tierra provocada

por el Ingenioso Hidalgo", Ramón Jiménez, magistralmente auxiliado en la cocina por sus dos primogénitos y señora, elaboró un menú muy completo e innovador que hizo las delicias de los allí presentes.

"*Témpura de queso manchego napado de cencibel reducido; cornisa de perdiz y asadillo aromatizada con vinagreta de azafrán; lascas de bacalao sobre fondo suave de pisto manchego; o caldereta de cordero lechal escoltada con espuma de patata y calabaza*" conformaron un menú atractivo, cuidado y poco usual en La Mancha, de-



mostrando que "en nuestra región poseemos ingredientes fabulosos y sencillos que, con un poco de imaginación, se transfor-

man en unos platos innovadores y muy atractivos para los comensales", según sus propias palabras.

LA MANCHA - Pedro Muñoz

El PSOE denuncia las pintadas amenazantes aparecidas en su sede

El Partido Socialista ha denunciado que el pasado día 31 aparecieron en su sede de Pedro Muñoz pintadas insultantes y amenazantes con-

tra el partido, contra el presidente del Gobierno y contra el candidato socialista en la localidad pedrotesa, Juan Parra.

En concreto una de las pintadas decía "ZP y JP al paredón, etarras", un hecho "muy grave" que para los socialistas responde "a la estrategia de crispación que algunos sectores del Partido Popular y de la ultraderecha pedrotesa vienen manteniendo desde hace tiempo".

Igualmente, los socialistas, según indican en una nota de prensa, "en este clima se enmarca el boletín informativo que el Partido Popular de Pedro Muñoz lanzó días antes, en el que se vierten acusaciones contra el candidato socialista y se le caricaturizaba". En esa misma publicación se le denominaba JP, tal y como aparece amenazado en las pintadas, calificándolo de "aprendiz pedroteso de ZP".

Asimismo, el PSOE de Ciudad Real se ha pronunciado en torno a estos hechos "intolerables", que, según los socialistas, "demuestran lo peligrosa que es la crispación y la agresividad de la que hace gala el Partido Popular y que, como el caso de Pedro Muñoz, trata de tapar con el ruido y con el insulto las críticas y las denuncias que el portavoz socialista viene formulando contra el gobierno municipal, presidido por Angel Exojo". Para el PSOE, "la culpa de estos sucesos la tienen los exaltados que los realizan, pero traen causa del clima que les ampara, que es, el que el Partido Popular ha venido creando en los últimos meses".

En este sentido, indicar que los hechos han sido denunciados a la Guardia Civil de la localidad, y el PSOE espera que se puedan imputar responsabilidades con-



Imagen de la fachada de la Sede del PSOE de Pedro Muñoz, en la que pueden observarse las pintadas aparecidas contra el presidente del Gobierno y el portavoz del grupo socialista en la localidad.

cretas.

Finalmente, indican que "estas amenazas rompen el clima de convivencia que siempre ha existido en Pedro Muñoz y dañan a la democracia, ya que someten a presión a quien ejerce la representación de los ciudadanos".

EL PP RECHAZA LOS COMPORTAMIENTOS INCÍVICOS

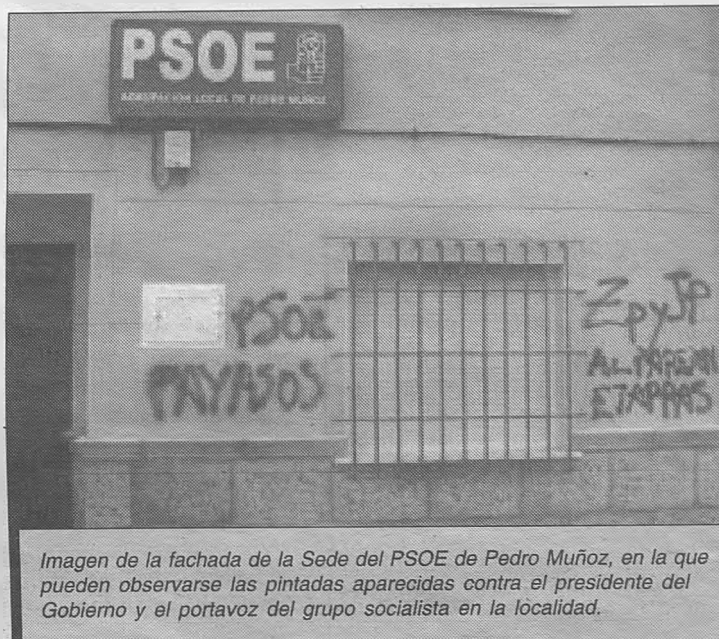
Sobre este hecho, también se ha pronunciado el Partido Popular de Pedro Muñoz, quien, a través de una nota de prensa ha rechazado "cualquier comportamiento incívico y las agresiones, en forma de pintadas, contra las sedes de los partidos políticos en general y las aparecidas en la sede local del PSOE, en particular".

Según los 'populares', en Pedro Muñoz se vive un ambiente de absoluta tranquilidad, y a pesar de las vicisitudes políticas, más

o menos polémicas, "no existe un clima que justifique ese tipo de comportamientos", razón por la que entienden "como un hecho muy poco significativo lo acontecido" en la sede del PSOE.

Asimismo, acusan al PSOE de mezclar un hecho "deplorable" como la agresión a la sede local del PSOE, "con los comunicados y boletines del Partido Popular, en su defensa por las acusaciones falsas del portavoz socialista". Igualmente señalan que la expresión "JP", referida a Juan Parra, "fue acuñada por el propio interesado hace años en un panfleto socialista, en clara autocomparación con ZP". Por último, el PP, ha sufrido numerosas agresiones en la sede local en los últimos años, sin que el Partido Popular culpara de ello a la crispación generada por el PSOE a través de sus "falsos comunicados y acusaciones".

El alcalde anuncia un servicio Wifi de conexión inalámbrica a internet para toda la población

El alcalde de Pedro Muñoz, Ángel Exojo, anunció en la clausura del segundo curso de ofimática que a través del Ayuntamiento ha puesto en marcha el Centro de la Mujer en el Centro de Internet, un servicio Wifi de conexión inalámbrica a Internet para toda la población.

Exojo, en la clausura de este curso, en el que han participado 12 mujeres, celebró el hecho de que "una vez más este centro sirva de utilidad no sólo para el uso académico o de ocio que los jóvenes hacen de este por las tardes, sino que por las mañanas se si-

gan organizando cursos que permitan a las mujeres poder acceder a las nuevas tecnologías".

También se sintió orgulloso porque a través de cursos con "diferentes niveles como este y los que se van seguir facilitando en las semanas y meses siguientes desde el Centro de la Mujer, todas las mujeres de Pedro Muñoz puedan tener opción a aprender a usar este servicio de las nuevas tecnologías hoy en día básico".

El alcalde de Pedro Muñoz anunció que "uno de los compro-

misos que voy a plantear es que vamos a poner en marcha el acceso a Internet en todo el casco urbano para que sea de manera universal a través del sistema Wifi".

"Creo, apuntó Exojo, que un pueblo como el nuestro que es pionero y puntero con un dinamismo que se traduce en un tejido empresarial que está por encima de la media nacional, y dado el interés que hay por las nuevas tecnologías, que tenga este acceso universal a Internet a través del sistema Wifi es una apuesta que quiero que sea una realidad".

Socuéllamos

El pleno aprueba el Plan Especial de Reforma Interior de Renfe

El pleno del Ayuntamiento de Socuéllamos ha aprobado el Plan Especial de Reforma Interior (PERI) de Renfe, por el que se ordena el espacio que anteriormente ocupaban las vías del ferrocarril.

Según ha señalado el alcalde, Sebastián García, ésta será la actuación urbanística "más importante en la historia de Socuéllamos", anunciando que este antiguo trazado ferroviario se convertirá en un gran bulvar y parque de kilómetros.

El PERI recoge actuaciones urbanísticas en 10,7 hectáreas. La urbanización se realizará en dos fases; en una primera, desde la antigua estación hasta la calle El Bonillo; mientras que en una segunda fase se actuará desde la calle El Bonillo hasta la calle Manigua.

En la primera fase, las actuaciones se acometerán en 81.000 metros cuadrados, de los que 27.122 serán zona residencial; 8.297 zonas verdes; 1.880 metros cuadrados serán para centros docentes y equipamientos comunitarios; y 33.706 viales.

En esta ordenación del terreno que divide la población en dos se creará un gran bulvar de 8.000 metros cuadrados y se habilitarán 604 plazas de aparcamiento. Además se convertirá la antigua estación en un cen-

tro cívico para asociaciones, se trasladará la subestación, y se recuperarán el antiguo depósito del agua y la sala de agujas.

El presupuesto de esta transformación de más de dos kilómetros de superficie asciende a unos 80 millones de euros. RENFE es la responsable de esta urbanización y del coste de la misma.

CRÍTICAS DEL PSOE

Por su parte, el portavoz del Grupo Socialista, Luis Miguel Miñarro, ha señalado que este PERI no ha sido gestionado con la capacidad que debió hacerse y que esta reforma no es como la ha presentado el alcalde.

Para Miñarro, no es posible que el PERI contemple la construcción de importantes zonas verdes y un gran bulvar, ya que no existen zonas verdes a lo largo de esta avenida, ni siquiera las mínimas que establece la Ley. Asimismo, ha indicado que tampoco se ha planificado el impacto que supondrá en el tráfico la urbanización de esta zona; ni se han tenido en cuenta las redes de abastecimiento.

Por último, ha indicado que no se sabe si éste es un proyecto viable y asumible por los ciudadanos de Socuéllamos, ya que la financiación del mismo no está claramente definida.

Socuéllamos contará con dos nuevas zonas industriales



Socuéllamos contará con dos nuevas zonas industriales, tras la aprobación en pleno del Programa de Actuación Urbanizadora denominado Parque Industrial "San Cristóbal", y la modificación de las normas subsidiarias de planeamiento para su uso industrial de la zona industrial de Vanguard.

El Parque Industrial San Cristóbal contará con 206.000 metros cuadrados en la margen izquierda de la carretera Socuéllamos-

El Bonillo. De esos más de 200.000 metros, 150.000 serán suelo industrial, 35.000 viales, 14.000 metros cuadrados serán zonas verdes, y 7.250 serán para equipamiento. En este polígono, que tendrá cincuenta parcelas, se invertirán 5 millones de euros.

La otra zona industrial es la Zona Industrial Vanguard con 3.252 metros cuadrados al final de la calle Generalísimo. Se ofertarán unas diez parcelas entre 200 y 1.000 metros cuadrados.

Una oficina de asesoramiento se encargará de gestionar las aproximadamente 400 actuaciones previstas para la rehabilitación de edificios, viviendas y obras de urbanización en los próximos cuatro años

El Ministerio de Vivienda declara Área de Rehabilitación Integral el Casco Antiguo

El consejero de Vivienda y Urbanismo, Alejandro Gil, ha destacado que la declaración de Área de Rehabilitación Inte-

gral del centro histórico de Cuenca, decretada por el Ministerio de Vivienda, supondrá "el mayor esfuerzo económico

que jamás se haya hecho en la parte de la ciudad, contribuyendo así a su revitalización".

Gil, que firmó en la capital conculse dicha declaración junto con el alcalde, José Manuel Martínez Cenzano, y el delegado de la Junta, Luis Carlos Sahuquillo, explicó que las primeras estimaciones apuntan a una inversión superior a los 7'2 millones de euros para atender unos 400 proyectos en los próximos cuatro años.

El titular de Vivienda y Urbanismo recordó que esta declaración de Área de Rehabilitación se suma a la de los barrios de San Antón y Tiradores en el año 2003, "esta es la tercera, y no hay ninguna ciudad ni en Castilla-La Mancha ni en España que tenga un número de Áreas de Rehabilitación en centros antiguos como Cuenca", añadió.

De esta forma, según dijo, se da un impulso definitivo a la rehabilitación de espacios públicos y viviendas en el casco antiguo de Cuenca caracterizado en los últimos años por un fuerte dinamismo al multiplicarse por seis los establecimientos turísticos y por diez los puestos de trabajo generados.

Por ello, aplaudió el modo en el que el Ayuntamiento está planteando su política urbanística de vivienda, "planificando su crecimiento futuro a través de un Plan de Ordenación Municipal que genere nuevas áreas residenciales, pero sin abandonar las zonas antiguas e históricas de la ciudad", aseveró.



Foto: Isabel González
El consejero de Vivienda y Urbanismo, Alejandro Gil, durante la firma, en el salón de Plenos del Ayuntamiento de Cuenca, de la declaración del Área de Rehabilitación del Casco Histórico de la ciudad.

Por su parte, el alcalde de la ciudad, José Manuel Martínez Cenzano, señaló que con este nuevo mecanismo "queremos que el casco histórico tenga cada vez mayor facilidad para que la gente que quiera continúe viviendo en él, y para que aquellos que quieran venir aquí tengan la posibilidad de hacerlo venciendo algunas de las dificultades de vivir en un casco histórico Patrimonio de la Humanidad".

Las Áreas de Rehabilitación de centros históricos están diseñadas para recuperar zonas con cierto nivel de degradación reformando edificios y viviendas, como casa habitual del propietario o poniéndola en régimen de alquiler, y haciendo las obras pre-

cisas de urbanización y reurbanización.

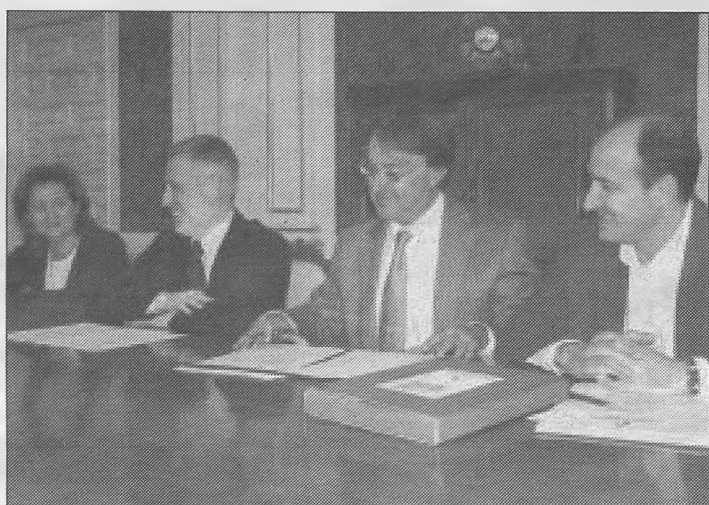
Podrán acogerse a estas ayudas aquellos edificios de más de 15 años de antigüedad, que presenten dificultades para la accesibilidad a personas con discapacidad, o que carezcan de un correcto funcionamiento de servicios sanitarios y cocinas, de instalaciones eléctricas, instalaciones de saneamiento, fontanería o calefacción, aislamiento térmico o acústico, o presenten una inadecuada distribución de espacios interiores, entre otros. Además, se prestará una especial atención en preservar el uso residencial de las viviendas y edificios objeto de la actuación y en asegurar la diversidad social y el

reajamamiento de la población residente.

En cuanto a la financiación de las actuaciones, en el caso de rehabilitación de edificios y viviendas, el Ministerio de Vivienda aportará el 50 por ciento y el resto correrá a cargo del Gobierno regional (10 por ciento), el Ayuntamiento de Cuenca (5 por ciento) y particulares (35 por ciento), hasta un máximo de subvención de 6.000 euros por proyecto.

En el caso de obras de urbanización y reurbanización, el Ministerio de Vivienda sufragará el 30 por ciento, la Junta de Comunidades, el 20 por ciento, y el Ayuntamiento de Cuenca, el 50 por ciento restante.

OFICINA DE ASESORAMIENTO

El consejero informó de que próximamente abrirá sus puertas una oficina de gestión y asesoramiento, ubicada en la sede del Consorcio Ciudad de Cuenca, para colaborar en el desarrollo de este programa de rehabilitación.

El coste anual de esta oficina será de 72.917 al año y contará con un equipo técnico formado por un arquitecto, un aparejador, un delineante y un auxiliar administrativo. Dicho equipo se encargará de elaborar toda la documentación que los vecinos necesitan como memorias valoradas, trámites de licencia de obra, pliego de condiciones para contratar, etc.

Junta y Ayuntamiento colaboran en el acondicionamiento del Parque de Villa Román

El consejero de Medio Ambiente y Desarrollo Rural, José Luis Martínez Guijarro, presentó el proyecto de acondicionamiento del parque rústico de Villa Román en la capital conquense, un proyecto que se enmarca en el Plan Director de Reforma de Parques Urbanos.

Martínez Guijarro, que estuvo acompañado por el alcalde de la ciudad, José Manuel Martínez Cenzano; el delegado de la Junta en Cuenca, Luis Carlos Sahuquillo, y el gerente de la Empresa Municipal de Servicios (EMPUSER), Javier Priego, explicó que esta actuación se llevará a cabo gracias al convenio suscrito entre su departamento y el consistorio conquense que, a partes iguales, sufragarán los 700.000 euros de la obra.

Una cifra que se completa con otros 200.000 euros para la colocación de alumbrado público con cargo al FORCOL, dependiente de la Consejería de Administraciones Públicas.

La Consejería de Medio Ambiente y Desarrollo Rural financia con 350.000 euros este proyecto de acondicionamiento y mejora del Parque Rústico de Cuenca, dentro del Programa de ayudas para contribuir al desarrollo socioeconómico de los municipios con Parques, Reservas y Monumentos Naturales de Castilla-La Mancha.

ACTUACIONES EN EL PARQUE RÚSTICO

A través de esta actuación se pretende dotar a este espacio de todas las infraestructuras que precisa una zona verde urbana, así como acondicionar y mejorar los diversos espacios con el fin de hacerlos más utilizables por los vecinos de Cuenca. En general se va a mantener la división de espacios con los que se creó el parque, se modificará la superficie de algunos de los parterres, por ser demasiado grandes, para hacerlos más accesibles y crear nuevos usos.

Se mejorará la vegetación manteniendo la ya existente y aumentando, tanto en número como en diversidad, las especies vegetales que componen el estrato arbóreo. Igualmente, se dotará al parque de un sistema de riego automático.

Además, se pretende poner en valor la plaza del Reloj de Sol como lugar de reunión, creando un conjunto de elementos en los que el agua sea protagonista formando dos lagos comunicados por un curso de agua.

Cuenca dispone de un nuevo Centro de Atención a la Infancia con capacidad para 92 niños

Cuenca dispone ya de un nuevo centro de atención a la infancia, tras el acto de inauguración presidido por el consejero de Bienestar Social, Tomás Mañas, y el alcalde de la ciudad, José Manuel Martínez Cenzano.

Durante la inauguración, Tomás Mañas destacaba la colaboración entre el Ayuntamiento y la Consejería de Bienestar Social, incidiendo en "la sensibilidad demostrada por vuestro alcalde y su preocupación por el bienestar de las familias de la localidad".

Así, en la construcción y equipamiento de este nuevo centro de atención a la infancia se han invertido cerca de 800.000 euros,

con el fin de que 92 niños del barrio conquense de Villarromán puedan comenzar el próximo curso a disfrutar de este recurso.

NUEVA RESIDENCIA DE MAYORES

Por otro lado, el consejero anunció que el Gobierno regional construirá una nueva residencia de mayores en el barrio de Villarromán. El edificio se ubicará en una parcela de aproximadamente 10.000 metros cuadrados que ha sido cedida por el Ayuntamiento de Cuenca.

Este nuevo recurso tendrá capacidad para unas 150 personas, distribuidas en 110 habita-

ciones individuales y 20 dobles, además de un centro de día con otras 30 plazas.

Además, el titular de Bienestar Social indicó que esta nueva residencia supondrá la creación de unos 120 nuevos puestos de trabajo directos, de los que, atendiendo a experiencias en otros centros similares, más de 80 por ciento serán ocupados por mujeres.

El consejero de Bienestar Social, Tomás Mañas, hizo este anuncio tras la firma de los convenios de colaboración del Plan Concertado y del Plan Local de Integración Local (PLIS) con el alcalde de Cuenca, José Ma-

nuel Martínez Cenzano, que cuentan con un presupuesto conjunto de 3'2 millones de euros.

Un acto que contó con la presencia del delegado de la Junta en Cuenca, Luis Carlos Sahuquillo, del delegado de Bienestar Social, Francisco Palop, y del concejal de Intervención Social, Javier Priego, entre otros.

Mañas hizo hincapié en la importancia de estos programas que "son para ayudar a aquellas personas, familias, mayores, personas con discapacidad o menores, que por circunstancias de la vida necesitan que las administraciones les echemos una mano para que tengan una vida digna".

Aprobado el proyecto modificado de urbanización de El Fuerte

El consejero de Vivienda y Urbanismo, Alejandro Gil, ha firmado la resolución aprobatoria del proyecto modificado de urbanización del Fuerte de San Francisco, en Guadalajara, último paso

para la puesta en marcha de este nuevo barrio que se enclavará en el centro de Guadalajara y que contará con más de 1.000 viviendas, todas ellas con algún régimen de protección.

"Ha sido un largo camino", ha reconocido Alejandro Gil, para llegar a este momento en el que ya han comenzado las obras, que tienen un plazo de ejecución de 24 meses y que podrán compaginarse de forma paralela con las de la construcción de las primeras viviendas. Hasta la fecha están adjudicados los trabajos de las primeras 500 viviendas y en breves fechas se adjudicará las 554 restantes.

Este largo camino ha sido, a juicio del consejero, "muy necesario" para compaginar el objetivo del Ayuntamiento de Guadalajara, el Gobierno regional y el propio Ministerio de Defensa, que en su día cedió los terrenos del Fuerte.

Con ese objetivo la Consejería ha tenido que atender en su proyecto los requerimientos del Ayuntamiento de Guadalajara, situación lógica, según ha precisado el consejero, ya que el Fuerte se encuentra ubicado en el centro de la ciudad y en el proyecto hay que contemplar también su conexión con los barrios limítrofes.

Así, atendidos todos los requerimientos que el Ayuntamiento hizo en su momento, el proyecto final ha incluido algunos cambios como modificados en algunas pendientes, cambios en la red de riego, se ha adecuado el tipo y la cantidad de iluminación de los viales con un alumbrado público automático en función de las salidas y puestas de sol, se han mejorado accesos y, en definitiva, se han incluido todas las propues-



En los terrenos de El Fuerte de San Francisco se construirán más de 1.000 viviendas, y todas ellas contarán con algún régimen de protección.

tas municipales.

Estas nuevas mejoras supondrán un incremento presupuestario del proyecto de entorno al 5 por ciento, de modo que el coste final del mismo ascenderá a 6.934.000 euros.

El proyecto del Fuerte contempla también el derribo de algunos edificios que actualmente se encuentran en la zona y la conservación de los inmuebles que tienen algún valor, así como la construcción de las dotaciones y los equipamientos sociales necesarios para este nuevo barrio, que ocupará una extensión de 246.000 metros cuadrados, de los que 54.000 estarán destinados a zonas verdes.

Quedarán más de 71.000 metros cuadrados para dotaciones públicas, 70.000 para calles y avenidas, 33.000 metros más para edificabilidad de oficinas o locales comerciales, más de 118.000 metros cuadrados para edificar las 1.004 viviendas, un eje verde en torno al arroyo del Sotillo con un carril bici y más de 1.400 plazas de aparcamiento en superficie.

Con este paso, ha explicado Alejandro Gil, "cumplimos el objetivo que nos planteamos el alcalde de Guadalajara y el presidente de Castilla-La Mancha de hacer una actuación en el corazón de Guadalajara para construir 1.004 viviendas protegidas sin ningún afán especulativo".

Bienestar Social destina más de 12 millones de euros a asociaciones de discapacitados

Las personas con algún tipo de discapacidad son uno de los objetivos del Gobierno regional, según ha recordado el consejero de Bienestar Social, Tomás Mañas, que ha puntualizado que esa prioridad se refleja en el esfuerzo presupuestario que se realiza y que supone que en la provincia de Guadalajara la Junta destine más de 12 millones de euros para este colectivo.

El consejero informaba de estos datos tras la firma de un convenio con tres asociaciones de la provincia de Guadalajara que trabajan con personas con discapacidad. En concreto, las asociaciones firmantes han sido Ada,

Afanias, y Las Encinas, a las que el consejero les agradecía el trabajo que realizan diariamente por mejorar la calidad de vida de estas personas.

Mañas calificaba a estas asociaciones como "aliados" del Gobierno regional en su trabajo para mejorar las condiciones de vida de las personas con discapacidad y admitía que si no fuera por ellos, la Consejería no podría por sí sola llegar a atender a estas personas y sus familias. Además, este año y por primera vez, el Ayuntamiento de Azuqueca —el único de la provincia que tiene a su cargo un centro de atención temprana— ha entrado en estos convenios.

La Consejería de Bienestar Social destina este año a los convenios de todas las asociaciones que trabajan con discapacitados en Guadalajara más de 2.000.000 euros, lo que supone un incremento de cerca del 19% respecto al 2006. Gracias a esta aportación del Gobierno regional se financian 16 centros que estas asociaciones gestionan en la provincia de Guadalajara.

En concreto, esos 16 centros corresponden a 11 viviendas tuteladas, dos viviendas para mayores de 45 años, un centro para gravemente afectados, un centro ocupacional y un centro de atención temprana.

Sanidad construirá dos nuevos centros de salud en la capital

El Gobierno de Castilla-La Mancha tiene previsto construir dos nuevos Centros de Salud en la ciudad de Guadalajara en los próximos años, según anunciaba el consejero de Sanidad, Roberto Sabrido. Uno de los nuevos centros se abrirá en la zona conocida como Los Valles, mientras que el otro sustituirá al Centro de Salud situado actualmente en la calle Ferial.

Sabrido, que ofrecía una rueda de prensa en Guadalajara acompañado por el alcalde de la capital, Jesús Alique, y la delegada provincial de Sanidad, Eladia Abánades, señalaba que con la construcción de estas nuevas infraestructuras el Gobierno pretende, por un lado, atender el crecimiento poblacional que está registrando Guadalajara y, por otro, mejorar las condiciones en las que se presta la atención sanitaria a los vecinos de la capital.

El consejero de Sanidad indicaba que el Ayuntamiento de Guadalajara va a ceder una parcela de más de 3.700 metros cuadrados, situada en las cercanías de la Plaza de La Provincia, para la construcción del nuevo Cen-

tro de Salud que se denominará "Los Valles". La construcción de este nuevo recurso sanitario supondrá la creación de una nueva Zona Básica de Salud, que dará cobertura a cinco distritos de la capital, entre ellos Los Valles, La Muñeca, Las Cañas y la Urbanización Aguas Vivas. Además, atenderá a las poblaciones de Taracena, Valdenoches, Iriépal, Centenera, Aldeanueva de Guadalajara, Torija, Valdegrudas, Rebollosa de Hita, Atanzón y Tórtola de Henares. Se estima que las obras de construcción contarán con un presupuesto de 4,8 millones de euros.

El segundo nuevo Centro de Salud sustituirá al que actualmente se encuentra ubicado en la calle Ferial. Según indicaba el consejero, el plan funcional del nuevo centro deberá contemplar espacios para la Gerencia de Atención Primaria y la Oficina Provincial de Prestaciones del SESCOAM, además de las instalaciones destinadas al Centro de Salud. El consejero ha adelantado que este proyecto podría contar con un presupuesto cercano a los 20 millones de euros.

Álvarez destaca la inversión en la mejora de infraestructuras



Foto: David Mateos
La consejera, María Encina Álvarez, acompañada por los alcaldes de Guadalajara y Marchamalo, Jesús Alique y Rafael Esteban, y el delegado de la Junta, Ángel Padrino.

La consejera de Obras Públicas, María Encina Álvarez, ponía de relieve en Guadalajara el gran esfuerzo inversor realizado por el Gobierno de Castilla-La Mancha para mejorar la accesibilidad de Guadalajara, durante la visita que realizaba al nuevo paso superior sobre el ferrocarril en la CM-1002 hacia Marchamalo, que ya está en servicio.

En este sentido, Álvarez destacaba que, a través de la Ronda Norte, el propio paso superior sobre el ferrocarril y las dos fases para la conexión de los polígonos del Henares y Cabani-

llas, se han invertido, en apenas tres años, alrededor de 44 millones de euros mejorando la comunicación, la seguridad y el bienestar de los ciudadanos.

En relación con el paso superior sobre el ferrocarril, en el que se han invertido casi 1,7 millones de euros, la titular de Obras Públicas ponía en valor que la actuación, además de incrementar la seguridad vial, ha supuesto una solución importante para los embotellamientos que se generaban en los accesos a Marchamalo y los polígonos.

'Adiós Tristeza', de Jean Nouvel, iniciará el Plan de Barrios Avanzados de Toledo

El Plan de Barrios se iniciará con la puesta en marcha de un primer proyecto público en Toledo, el Barrio Avanzado Civitas Nova, con diseño del arquitecto

francés Jean Nouvel, que ha titulado 'Adiós Tristeza'. Esta iniciativa permitirá la creación de 2.000 viviendas protegidas, equipamientos de calidad en el

Polígono, y servirá de referencia para los desarrollos posteriores, además de convertirse en un verdadero icono cultural y social en la ciudad de Toledo.

El presidente de Castilla-La Mancha, José María Barreda, aplaudió el proyecto presentado para el Barrio Avanzado Civitas Nova en Toledo por el arquitecto y urbanista Jean Nouvel y aseguró que el concepto de ciudad histórica no puede terminar en un momento dado de la propia historia. "Eso sería tanto como aceptar la imposibilidad de la actualización de nuestra ciudad" y apuntó "estamos empeñados en que Toledo no sea una ciudad muerta, una ciudad de cartón piedra, una ciudad dormitorio de Madrid".

Acompañado por el vicepresidente segundo, Emiliano García-Page y el consejero de Vivienda y Urbanismo, Alejandro Gil, tras escuchar la minuciosa presentación del arquitecto galo, Barreda aseveró "teníamos ganas de conocer un proyecto de futuro a la altura de nuestro pasado y lo hemos encontrado".

Barreda, que calificó el proyecto de Nouvel como "muy sugerente y sugestivo", se mostró convencido de que cuando vea la luz, esta nueva parte de la ciudad estará a la altura del Toledo Patrimonio de la Humanidad.

A juicio del jefe del Ejecutivo castellano-manchego, "una ciudad siempre debe preservar el legado acumulado a lo largo de generaciones a la vez que se deben abordar proyectos con valentía como el presentado por el urbanista francés Jean Nouvel para Toledo y que lleva por título



Foto: Alvaro Ruiz
José María Barreda, el vicepresidente segundo, Emiliano García-Page, el consejero de Vivienda y Urbanismo Alejandro Gil, y el arquitecto Jean Nouvel, observan una maqueta del Plan de Barrios.

'Adiós tristeza'.

El presidente aprovechó para invitar al conjunto de la sociedad de Castilla-La Mancha a participar en la construcción de esta parte maravillosa de la ciudad porque merece la pena. "Tendremos la oportunidad de formar parte de un proyecto que formará parte de la Historia del Arte".

CARACTERÍSTICAS Y CONDICIONES DEL PLAN

El Plan de Barrios se iniciará con la puesta en marcha de un primer proyecto público en la ciudad de Toledo, el Barrio Avanzado Civitas Nova, con un diseño del arquitecto francés Jean Nouvel.

Según explicó Nouvel, esta iniciativa, que ocupará 36 hectá-

reas, permitirá la creación de 2.000 viviendas con una media de 80 metros cuadrados cada una y equipamientos de calidad en el propio Polígono de Santa María de Benquerencia, que servirá como referencia para los desarrollos posteriores, además de convertirse en un verdadero icono cultural y social en la ciudad de Toledo.

En este futuro barrio todo gira entorno a la Plaza del Cielo, una construcción de 50 metros de alto por 100 de ancho, junto a la que se levantará una gran torre productora de energía eólica, diferentes piezas urbanas y todo ello rodeado de un gran olivar, cipreses y pinos. Se trata de conseguir, según Nouvel, que la gente que viva aquí tenga la sensación

de que es privilegiada por las vistas y la ubicación y de levantar un lugar que transmita fuerza y optimismo.

El sociólogo, José Miguel Iribas aseguró por su parte que no se trata sólo de hacer viviendas, "sino espacios urbanos de calidad".

El Plan de Barrios Avanzados de Castilla-La Mancha constituye una iniciativa del Gobierno de Castilla-La Mancha para el desarrollo en toda la Región de actuaciones urbanísticas con criterios técnicos avanzados para la creación de vivienda protegida de vanguardia en entornos de gran calidad urbana. El Plan se inscribe en el IV Plan Regional de la Vivienda Horizonte 2010, que contempla iniciar hasta dicho año la construcción de más de 50.000 viviendas protegidas en la Región.

Este Plan se basa en tres ejes fundamentales: la construcción de viviendas protegidas de calidad en una escala cuantitativa sin precedentes en la historia de la Comunidad Autónoma; la incorporación de espacios dotacionales y equipamientos públicos en proporción muy superior a los estándares del urbanismo privado convencional; y la creación de suelo terciario destinado a la creación de servicios y puestos de trabajo especialmente para jóvenes, a fin de promover la coexistencia de residencia con trabajo y servicios, evitando la aparición de barrios dormitorio.

Page califica de "modelo a seguir" la actuación en la Vega Baja

El portavoz del Ejecutivo regional, Emiliano García-Page, ha señalado que la actuación llevada a cabo por el Gobierno autonómico en la Vega Baja es un modelo a "seguir e imitar", hecha bajo la vía del consenso, ya que bajo su punto de vista procedimientos más agresivos hubieran ralentizado el proceso y no hubiera sido entendible por la opinión pública.

En este sentido, García-Page ha recalcado que en la Vega Baja "está todo en marcha" y actualmente se están realizando los procesos de formalización de escrituras. "Lo cierto y verdad es que en este caso se está demostrando un nivel de entendimiento con cooperativistas y promotores desde mi punto de vista considerable", ha señalado.

"El resto va todo en marcha gracias a los acuerdos que se han estado fraguando durante meses y que han dado un resultado satisfactorio para todas las partes. Es un modelo a imitar, a seguir, en el que se podrían haber aplicado muchos procedimientos, incluido el de la expropiación y en cambio se ha optado por una vía de consenso", finalizaba el también vicepresidente segundo de la Junta de Comunidades.

Con el acta de replanteo de los terrenos se inician las obras del Hospital

Las obras de construcción del nuevo Hospital General de Toledo dieron comienzo oficialmente con la firma del acta de replanteo; un acto que consistió en la revisión in situ de los terrenos y su viabilidad para desarrollar el proyecto arquitectónico aprobado.

En este acto formal estuvieron presentes el consejero delegado de la empresa pública Servicios Hospitalarios Generales, Raúl Echevarría, los representantes de la dirección facultativa de las obras, Antonio y Emilio Sánchez Horneros, representantes de la Unión Temporal de Empresas adjudicatarias de las obras (Acciona Infraestructuras, S.A., Ferrovial Agroman, S.A., y Contratas La Mancha), así como de empresas adjuntas al proyecto y del SES-CAM.

La firma positiva del acta de replanteo supone el inicio de las obras de este importante proyecto. La obra cuenta con un plazo de ejecución de 40 meses y un presupuesto de 299 millones de euros.

Tras su publicación en el Diario Oficial de Castilla-La Mancha

El Plan de Ordenación Municipal ya está en vigor

El Diario Oficial de Castilla-La Mancha (DOCM) publica la orden de 26 de marzo de 2007, de la Consejería de Vivienda y Urbanismo, por la que se aprueba definitivamente el Plan de Ordenación Municipal (POM) de Toledo.

La orden por la que se autoriza este trámite, desglosa todas las observaciones necesarias para la mejora, corrección y plena adecuación legal del proyecto remitido por el Ayuntamiento, conforme al informe de la Comisión Regional de Urbanismo. Así, la propuesta aprobada establece la necesidad de valorar los informes aportados o que en el futuro emitan la Consejería de Medio

Ambiente, la UNESCO, el Ministerio de Cultura y la Consejería del Cutura, por la especial condición de Toledo como Ciudad Patrimonio de la Humanidad.

Asimismo, las zonas naturales más sensibles y, en especial, los encinares, se consideran zonas verdes y requerirán, por tanto, de un Plan de Ordenación y Conservación que elaborará el Ayuntamiento y aprobará la Consejería de Medio Ambiente, y de una Declaración de Impacto Ambiental (DIA) cuando se prevea cualquier modificación de las mismas.

La orden, además, concreta la obligación municipal de incorporar al planeamiento la preceptiva

Carta Arqueológica y un Plan o Planes Especiales de Infraestructuras.

En cuanto a las observaciones puntuales que realiza, figura la subsanación de determinados errores en la clasificación y delimitación de los suelos; en distintos espacios urbanos se plantean además algunos incrementos de alturas y de edificabilidad que, sin embargo, no llevan descritas las correspondientes cesiones al Ayuntamiento.

Otra observación es que la concesión de licencias se produzca en el plazo máximo de 15 meses y no de dos años, como aparece en el Plan, y que las zonas verdes se traspasen obliga-

toriamente al municipio para su mantenimiento con carácter inmediato a la recepción de las oportunas obras.

También, con naturaleza puntual, explica que las superficies relativas al proyecto del futuro Cuartel de la Guardia Civil no aparecen reflejadas en los planos enviados y que en tres sectores de la ciudad, en Buenavista, San Bernardo y La Legua Norte, no se cumple la reserva legal de, al menos, el 40 por ciento de los nuevos desarrollos para VPO.

El Ayuntamiento tendrá que recoger todas estas correcciones y aprobarlas mediante los cauces legales oportunos para que el Plan tenga vigencia completa.

SOCIEDAD

Se amplia el plazo de solicitud hasta el 20 de abril

1.700 personas se acogen al Plan de Conciliación de la Vida Laboral

Las ayudas permiten compensar los gastos necesarios para la atención de los hijos en centros de atención a la infancia o a través de otros recursos, incluso para su cuidado en el hogar.

Las dos primeras órdenes de ayudas a las que pueden acogerse los trabajadores de Castilla-La Mancha recogidas en el Plan de Conciliación de la Vida Laboral, Familiar y Personal 2007-2010 del Gobierno regional han despertado una amplia respuesta entre las familias castellano-manchegas. A poco más de un mes de su publicación son ya 1.700 las solicitudes.

Dos tercios de las solicitudes registradas corresponden a las ayudas para compensar la disminución de ingresos por excedencia, reducción de jornada laboral o suspensión de contrato, y el resto para compensar los gastos de atención a los hijos en centros de atención a la infancia o a través de otros recursos.

Dada la respuesta y las sugerencias recibidas por los interesados en acogerse a las ayudas para la conciliación, se ha ampliado el plazo de solicitudes que concluía este mes de marzo hasta el próximo día 20 de abril. Además, se han introducido algunos supuestos ampliando el número de posibles beneficiarios.

Así, a la orden por la que se establece la concesión de subvenciones a trabajadores para compensar la pérdida de ingresos derivada de una reducción de jornada laboral, excedencia o suspensión de contratos, podrán acogerse aquellas familias en las que, al menos uno de los miembros de la pareja, trabaje en el sector privado. En la redacción anterior de esta orden se establecía que ambos miembros de la pareja deberían trabajar en el sector privado para poder acogerse a las ayudas previstas en este supuesto.

En otros casos, compensan la pérdida de ingresos derivada de la reducción de jornada laboral o excedencia para conciliar la vida laboral y familiar.



La consejera de Trabajo y Empleo, Magdalena Valerio, en la presentación en Guadalajara de las primeras órdenes de desarrollo del Plan de Conciliación de la Vida Familiar, Laboral y Personal. Foto: Nuria Gil

Por otro lado, se ha producido también una importante aportación que beneficia a las mujeres víctimas de violencia de género, que podrán solicitar de manera conjunta las ayudas previstas sin incompatibilidad entre ellas. En los casos generales, las familias que se acogen a las ayudas para compensar los gastos por el cuidado de menores no pueden acceder a la compensación por reducción de jornada laboral o excedencia. Se suprime también el requisito de los beneficiarios de las ayudas por gastos derivados del cuidado de los hijos menores de ocho años de haber solicitado, sin conseguirlo, una plaza de atención a menores en la red pública.

Recordar que las ayudas para la contratación de servicios para la conciliación de la vida laboral, familiar y personal son de hasta 600 euros para cubrir la mitad de los gastos ocasionados por el cui-

dado de los hijos en centros de atención a la infancia, comedores escolares, etc., o en caso necesario, para la contratación de empleados que se ocupen del cuidado de los hijos en el domicilio familiar. La cuantía máxima será de 1.200 euros al año.

En cuanto a las subvenciones para facilitar la reducción de jornada, excedencias y suspensión de contratos, cubren la mitad de las retribuciones dejadas de percibir por las familias en estos casos.

La cuantía máxima será de 1.000 euros mensuales que se verán incrementados en 200 euros más si es varón el que disfruta de la reducción o excedencia. Se podrá percibir hasta un máximo de 3.000 euros acogiéndose a esta orden, salvo si es varón el que disfruta de la reducción o excedencia, en cuyo caso el límite máximo ascenderá a 6.000 euros.

Antes del verano se aprobará el nuevo modelo de participación ciudadana en la sanidad pública

El Gobierno de Castilla-La Mancha aprobará antes del verano, mediante un decreto, el nuevo modelo de participación ciudadana que quiere implantar en la sanidad pública castellano-manchega y que se iniciará como experiencia piloto en el segundo semestre de este año en el área sanitaria de Puertollano.

Así lo anunció en Toledo el consejero de Sanidad, Roberto

Sabrido, quien señaló que, tras la aprobación del decreto, se constituirán como nuevos órganos participativos en Castilla-La Mancha, el Foro Participativo de Salud de Área, el Consejo de Participación y Administración de Área y el Foro Virtual Regional de Salud, que tendrán capacidad de intervención en parte de los presupuestos sanitarios en el área sanitaria de Puertollano.

“La decisión de ampliar los órganos de participación vigentes —dijo Sabrido— tiene como objetivo ir más allá de la asesoría o consulta, en el que el ciudadano esté cada vez más informado, tenga una mayor capacidad de elección y sea cogestor y corresponsable con la Administración regional de las decisiones que se adopten sobre la política sanitaria regional”.

Con la aprobación del baremo de valoración Primeros pasos para la aplicación de la Ley de Dependencia

La aprobación del Baremo de Valoración de la Dependencia fue el principal asunto tratado durante el pleno del Consejo Territorial de la Dependencia, reunido en el Ministerio de Trabajo y Asuntos Sociales, y al cual asistió el consejero de Bienestar Social, Tomás Mañas.

El consejero se mostraba optimista por los acuerdos alcanzados, aunque ha instado a la Comisión Permanente del Sistema de la Dependencia para que “aceleren los trámites que quedan”, con el fin de que “a principios del mes de mayo el Baremo pueda aplicarse ya de una manera efectiva en toda España y, naturalmente, en Castilla-La Mancha, donde comenzaremos la valoración de todas aquellas personas dependientes que lo soliciten”.

El titular de Bienestar Social resaltaba la importancia del acuerdo, destacando que “con esto hemos dado un paso esencial para la aplicación de la Ley de la Dependencia, dado que el acuerdo de las comunidades autónomas ha sido casi unánime,

exceptuando a Navarra”.

Tomás Mañas destacaba que en este nuevo Baremo se han introducido “importantes mejoras relativas a las personas con enfermedad mental y las personas con discapacidad psíquica, además de tener en cuenta las aportaciones del Consejo Estatal de Mayores y el CERMI”, máximo órgano de representación del movimiento de personas con discapacidad.

El titular de Bienestar Social destacaba la próxima reunión de la Comisión Permanente del Sistema de la Dependencia, con el fin de iniciar los trabajos de elaboración de dos nuevos reales decretos, que suponen las últimas piezas para el comienzo efectivo de este servicio de carácter nacional. “Ahora se elaborarán dos nuevos decretos, uno referido a la aportación mínima que el Estado garantiza a las comunidades para el pago de este servicio y, el segundo de ellos, para determinar el copago que realizará la persona dependiente por la atención que reciba”, señalaba Tomás Mañas.

Sanidad pondrá en marcha en breve el Instituto de Consumo

El consejero de Sanidad, Roberto Sabrido, adelantó en el IV Congreso Provincial de Asociaciones de Consumidores y Usuarios de Cuenca, celebrado en la localidad conquense de San Clemente, que su departamento tiene previsto en un plazo corto de tiempo poner en marcha el Instituto de Consumo de Castilla-La Mancha, que dotará de voz y voto a la ciudadanía, a través de sus asociaciones, en las políticas regionales de consumo.

“El Gobierno del presidente de Barreda siempre le gusta trabajar en coalición con los ciudadanos, y la puesta en funcionamiento del Instituto Regional de Consumo, da un paso más en ese sentido, ya que se van a integrar a las asociaciones de consumidores y usuarios y otras asociaciones ciudadanas que desarrollan su labor en el área de consumo en las políticas que llevamos a cabo en este área, con capacidad de decisión en las mismas”, recaló Sabrido.

En su intervención, ante más de doscientas personas de asociaciones de consumidores de la región que participaron en este congreso, el consejero también resaltó la aprobación en

2005 del nuevo Estatuto del Consumidor de Castilla-La Mancha, “que da más derechos y más seguridad a los consumidores de esta región, pero especialmente, a los colectivos más desfavorecidos”.

También alabó el trabajo de concienciación y defensa de los derechos de los ciudadanos como consumidores que llevan a cabo estas asociaciones, “y queremos que continuéis en esa línea, porque necesitamos de vosotras y vosotros para que sigamos a la vanguardia en materia de consumo”.

En Castilla-La Mancha, hay una tupida red asociativa en materia de consumo, con 9 federaciones regionales y 39 asociaciones provinciales, que aglutinan a más de 160.000 asociados.

En el mismo acto, en el que estuvo acompañado por el alcalde de San Clemente, Juan Carlos Carrascosa, y el director general de Consumo, Jesús Montalvo, se hizo entrega del segundo premio provincial de Consumo, que este año ha recaído en la Obra Social de Caja Castilla-La Mancha, y que fue entregado por las asociaciones de consumidores de Cuenca.

EDUCACION

Inaugurada la ampliación de la Facultad de Ciencias Químicas y el IRICA

El rector de la UCLM, Ernesto Martínez Ataz, y el presidente de Castilla-La Mancha inauguraron el nuevo edificio de ampliación de la Facultad de Químicas del Campus de Ciudad Real, que también acoge la sede del Instituto Regional de

Investigación Científica Aplicada (IRICA). Con una inversión que supera los 3.500.000 de euros, este edificio estructurado en cuatro plantas tiene una superficie de 3.640 metros cuadrados. Las plantas baja, primera y segunda están

destinadas a la Facultad de Químicas, Áreas de Química-Física y Tecnología de los Alimentos. La planta tercera alberga al IRICA y se unirá con el edificio que se construye en la esquina lateral al mismo en la actualidad.

Ernesto Martínez Ataz se dirigió a los presentes mostrando su satisfacción "en una jornada tan especial para todos aquellos que nos esforzamos, día a día, para que la ciencia y la tecnología sean el motor que nos lleva hacia la sociedad del bienestar". "Para llegar hasta aquí -continuó el rector- hemos tenido que hacer, sin duda, un esfuerzo muy importante. Pero hoy, el trabajo de todos se ve recompensado con estas excelentes instalaciones que reflejan el ferviente deseo de servir a nuestra sociedad, esa que pone a sus hijos en nuestras manos para que los convirtamos en los líderes del futuro".

Por su parte, el presidente de Castilla-La Mancha, José María Barreda, valoró que la mayor parte de las investigaciones que se llevan a cabo en la Facultad de Químicas de Ciudad Real repercuten directamente en el desarrollo económico de la Región, pues están orientadas a investigar los productos autóctonos.

En este punto, el presidente expresó su orgullo por el nivel académico de la Universidad regional. Por todo ello, agradeció al claustro de profesores y a los investigadores el buen trabajo realizado. "Tengo gran confianza en las posibilidades de Castilla-La Mancha y creo firmemente en los castellano-manchegos y su futuro, pues esta tierra será mañana y pasado mañana lo que entre todos deseemos que sea", significó Barreda.

En opinión del presidente castellano-manchego, uno de los pilares para alcanzar el pleno desarrollo de la Comunidad Autónoma se corresponde con la apuesta en I+D+i, un ámbito en el que desempeña un papel fundamental la Universidad.

El presidente del Gobierno regional, que reiteró su confianza y reconocimiento a la labor investigadora que se realiza desde esta institución académica, se mostró convencido de que la categoría de las investigaciones que aquí se llevan a cabo debe servir para crecer en autoestima y confianza en nosotros mismos.

AMPLIACIÓN DE LA FACULTAD DE CIENCIAS QUÍMICAS

El edificio se ha construido en una parcela junto al Instituto

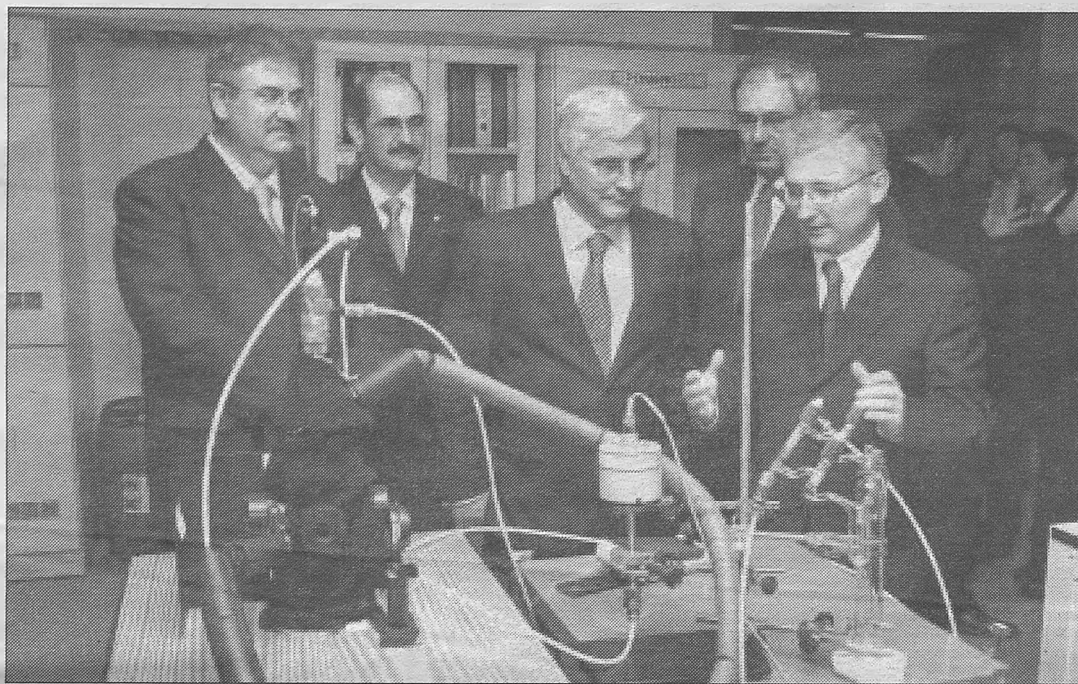

de Tecnologías Química y Medioambiental (ITQUIMA). La planta rectangular tiene una doble orientación con un eje de comunicaciones central que permite localizar laboratorios a ambos lados del centro, con un núcleo de despachos en ambos extremos. Las plantas baja, primera y segunda están destinadas a la Facultad de Químicas, Áreas de Química-Física y Tecnología de los Alimentos. La planta tercera es el IRICA que se unirá con el edificio que se construye en la esquina lateral al mismo en la actualidad.

La construcción tiene una superficie de 3.640 metros cuadrados, con unos 910 metros por planta. Ha supuesto una inversión de 3.000.000 de euros, más un equipamiento de 500.000 euros para mobiliario de laboratorio.

El conjunto de edificios del

ITQUIMA, Facultad de Químicas-IRICA y el futuro IRICA conforman, así, un frente de construcciones de investigación que serán el punto de acceso al conjunto del Campus universitario.

INSTITUTO REGIONAL DE INVESTIGACIÓN CIENTÍFICA APLICADA (IRICA)

Dirigido por el catedrático de la UCLM Félix Ángel Jalón Sotés, en el IRICA desarrollan sus proyectos un centenar de investigadores procedentes de distintos centros de la UCLM. Acoge once grupos de investigación, que centran sus trabajos en química orgánica y verde, análisis instrumental, mineralogía, materiales magnéticos, enología, de investigación en aceite de oliva y grasas comestibles, de productos lácteos y cárnicos.

Dichos grupos cuentan con

una financiación de un millón de euros, obtenidos gracias a proyectos y contratos con empresas de la región, ligadas a estos sectores de tanta importancia para el crecimiento económico de la misma.

AMPLIACIÓN DE LA FACULTAD DE DERECHO Y CIENCIAS SOCIALES

Antes de inaugurar el IRICA, los asistentes han visitado la ampliación de la Facultad de Derecho, el Módulo D; un edificio de tres plantas con una superficie de 1.800 metros cuadrados, completado recientemente. Su construcción ha supuesto una inversión de 1,8 millones de euros y está destinado a seminarios, salón de grados en la planta baja y departamentos en las dos plantas superiores.

La Facultad de Derecho y Ciencias Sociales es el centro con mayor número de alumnos de toda la UCLM, 2.069, distribuidos en tres titulaciones: Derecho (680 alumnos), Administración y Dirección de Empresas (1.037 alumnos) y Relaciones Laborales (407 alumnos). Cuenta con una plantilla de 94 profesores.

El centro, conformado por cinco módulos que favorecen el funcionamiento independiente de cada una de las piezas, tiene una extensión de 13.600 metros cuadrados y el montante económico destinado a su construcción ronda los diez millones de euros.

Junta y UCLM investigarán en alto rendimiento deportivo

El consejero de Educación y Ciencia, José Valverde, y el rector de la Universidad de Castilla-La Mancha, Ernesto Martínez Ataz, han firmado un acuerdo de colaboración para el fomento de los estudios de investigación en alto rendimiento deportivo en Castilla-La Mancha, a través de la Facultad de Ciencias del Deporte del campus de Toledo.

El consejero explicó que este convenio, que se suscribe por cuarto año consecutivo, permitirá analizar, valorar y estudiar las características, condiciones, orientaciones y apoyo tecnológico a la práctica del deporte, con especial atención a la preparación del deportista de alto rendimiento, pero también ayudará a formar a los estudiantes de Ciencias del Deporte.

En total, la Consejería destinará 286.690 euros para la adquisición del equipamiento técnico necesario para potenciar las actividades de investigación en los laboratorios de la Unidad de Valoración y Diagnóstico de la Facultad.

Valverde señaló que en virtud de este acuerdo más de 500 alumnos podrán incrementar sus conocimientos teóricos y prácticos, y se beneficiarán más de 400 deportistas de gran proyección. Los estudios se abordarán desde diferentes áreas como la Fisiología del esfuerzo, Dietética deportiva, Biomecánica deportiva, Sistemática del Entrenamiento, Desarrollo motor, Aprendizaje y control motor, Psicología del deporte, Sociología del deporte y Enseñanza de la técnica y táctica deportiva.

El titular de Educación y Ciencia destacó que "el deporte en Castilla-La Mancha cada vez es más importante y trasciende nuestras fronteras y las del país, y a ello ha contribuido la magnífica colaboración que mantenemos con la Universidad regional".

Asimismo, recordó que el objetivo de la Consejería, a través de la viceconsejería del Deporte, es fomentar la actividad física como un aprendizaje para la vida y un elemento de formación integral de la persona, de ahí la puesta en marcha de programas como "Juego Limpio".

Por su parte, el rector de la UCLM, Ernesto Martínez Ataz, indicó que este convenio, que ha supuesto en cuatro años una inversión de 1.100.000 euros, ha contribuido a consolidar la Facultad de Ciencia del Deporte, "que se ha convertido en un referente nacional".

Nieva dedica un emotivo discurso a Almagro en el Día Mundial del Teatro

El académico valdepeñero Francisco Nieva cerró, con un emotivo discurso titulado "Almagro, ombligo del teatro clásico",

el acto institucional del Día Mundial del Teatro, que por tercer año consecutivo se celebró en el Teatro Municipal, donde

se dieron cita actores, directores y responsables políticos.

Como cada 27 de marzo desde 1961, se festejó el Día Mundial del Teatro en un acto organizado en el Teatro Municipal de Almagro, donde el subdirector general de Teatro del Instituto Nacional de las Artes Escénicas y la Música (INAEM), Fernando Cerón, aprovechó para anunciar que el próximo congreso del Instituto Internacional del Teatro —que cumple 60 años— se celebrará en Zaragoza en 2008, coincidiendo con la Expo.

Hasta el Teatro Municipal de Almagro —la lluvia impidió que se pudiera celebrar el acto en el claustro del Museo Nacional de Teatro— se desplazaron los profesionales y amantes de las artes escénicas, desde María Rosa, a Victoria Rodríguez —viuda de Buero Vallejo— y Sara Montiel.

Los representantes de las administraciones, desde el alcalde de Almagro, Manuel Sancho, al presidente de la Diputación Provincial, Nemesio De Lara, y la consejera de Cultura, Blanca Calvo, acudieron también a este acto, en el que el presidente de la Junta de Comunidades, José María Barreda, se mostró convencido de que "el teatro es un vehículo para la paz".

En el escenario, los protagonistas fueron el dramaturgo y escenógrafo manchego, Premio Nacional de Teatro y Premio Príncipe de Asturias, Francisco Nieva; los actores Concha Velasco, Juan Ribó y Héctor Colomé, junto a María Paz Ballesteros, secretaria general del Instituto Internacional del Teatro en España, y el figurinista Pedro Moreno.

"Tuve el honor de ser uno de los primeros cartelistas que anunciaron el festival", aseguró Francisco Nieva, quien dedicó "estas líneas emocionadas", escritas especialmente para la ocasión, al público de Almagro, que "sostiene y mantiene" el ya veterano festival.

En el entorno de la "rutilante" llanura manchega, "brillan los más altos valores de la comedia clásica española. Todo el plantel de autores, que son nuestro mejor aval en la gran cultura europea, Cervantes, Lope, Calderón, Tirso, Moreto, Vélez de Guevara y toda la tira, reciben al público internacional en su casa", concluyó Nieva, quien se mostró visiblemente emocionado cuando los congregados en la sala le rindieron un largo y afectuoso



El dramaturgo Francisco Nieva, leyó el manifiesto del Día Mundial del Teatro, que por primera vez se celebró en la localidad de Almagro, donde también se dio a conocer la programación del Festival.

aplauso.

Momentos antes, el actor Héctor Colomé leyó el mensaje internacional de este día, escrito por el sultán bin Mohamed Al Qasim, para quien "la belleza perfecta sólo se encuentra en el

Arte del Teatro, recipiente que contiene todas las Bellas Artes".

Pero este mensaje alerta de la ausencia de un diálogo auténtico en el mundo y señala: "amigos del teatro, una tempestad se desencadena sobre nuestro planeta causada por la violencia de un torbellino de sospechas y suspicacias, que amenazan tener una visión clara de las cosas".

Nieva dedicó "estas líneas emocionadas", escritas especialmente para la ocasión, al público de Almagro, que "sostiene y mantiene" el ya veterano festival

la "deuda contraída" de la Humanidad con el teatro, que "tanto nos ha ayudado y reconfortado" a lo largo de la historia.

EL TEATRO COMO VEHÍCULO DE PAZ

Por su parte, el presidente de Castilla-La Mancha, José María Barreda, aseguró que el teatro es la expresión común de todas las

culturas de la humanidad. Almagro es conocido por el Festival Internacional que se celebra en verano, aunque no limita su programación a la época estival, pues presenta un amplio repertorio de obras de teatro a lo largo de todo el año. "No queremos que esta ciudad sea el sueño de unas cuantas noches de verano, sino que su actividad se prolongue todo el año", afirmó el presidente Barreda.

En este contexto, destacó las aportaciones del director del Museo del Teatro, Andrés Peláez, y del director del Festival de Teatro Clásico de Almagro, Emilio Hernández, a la idiosincrasia que ya ha adquirido Almagro en su relación con el teatro.

El presidente aprovechó este contexto para manifestar la clara apuesta del Gobierno que preside por el fomento de la cultura y dentro de esta por el teatro. Recordó la inversión que se está llevando a cabo en la construcción de nuevos espacios escénicos a la vez que mencionó programas como la Red de Teatros.

Barreda terminó su alocución en el claustro del Museo Nacional del Teatro de la ciudad encajando recitando unos textos de Jean Louis Barrault, en los que el ilustre autor teatral decía que el teatro pone de relieve todo lo que los hombres tienen en común, y aseguraba que el teatro es el vehículo más eficaz para la paz. Por ello, el presidente de Castilla-La Mancha agradeció el trabajo de los hombres y mujeres que se dedican al teatro, porque "trabajar en teatro es tanto como hacerlo por la paz".

La mayor presencia de compañías extranjeras, una de las novedades del Festival

La localidad de Almagro acogía por primera vez la presentación de la programación de la XXX edición del Festival Internacional de Teatro Clásico, que se celebrará entre el 28 de junio y el 22 de julio, en un acto que coincidía con el Día Mundial del Teatro, cuya celebración central tenía también lugar en la ciudad encajera.

El director del Festival, Emilio Hernández, señalaba que la muestra, que llega en este 2007 a su trigésima edición, es ya un punto de referencia fundamental, pero que, a la vez, es capaz de afrontar su futuro con muchos ánimos y con ganas de mejorar y crecer. Así, destacaba el hecho de que la muestra cumpla 30 años, que la misma se haya convertido ya en algo emblemático para Almagro y que, una vez más, esta ciudad celebre la "fiesta de la palabra, que es lo más importante que tenemos". Hernández recordaba que, el año pasado, el número de espectadores se elevó a los 60.000, cifra que se espera superar en esta próxima edición.

Asimismo, Emilio Hernández se congratulaba de la convergencia de las diferentes administraciones para que Almagro siga siendo la "cuna" del teatro y sobre la programación incidía en el aumento de la presencia internacional y una mayor presencia de obras destinadas al sector más joven de la población, los niños.

"Numancia", que representará la compañía japonesa Ksec Act, "Macbeth", por la Compañía Histrión Teatro, y "Las bizarrías de Belisa", a cargo de la Joven Compañía Nacional de la Compañía Nacional de Teatro Clásico (CNTC) están entre los principales estrenos del XXX Festival Internacional de Teatro Clásico de Almagro (Ciudad Real). Además, se podrán ver por primera vez en Almagro montajes como "La verdad sospechosa", de Eureka Teatro y otros de Rojas Zorrilla, conmemorando así el cuarto centenario del autor, como "Entre bobos anda el juego", de In Vitro Teatro, o "Donde no hay agravios no hay celos", del Aula de Teatro de la Universidad de Murcia.

PREMIO PARANORMA ALEANDRO

Asimismo, durante la celebración del Festival, la actriz argentina Norma Aleandro, recibirá el VII Premio Corral de Comedias, que otorga la Junta de Comunidades.

SEMANA SANTA

EN CASTILLA-LA MANCHA

*Momentos para conocer nuestros pueblos...
... y a nuestras gentes,
para disfrutar con los amigos,
para degustar los sabores propios,
para el sentimiento y la reflexión.
En una tierra de tradiciones milenarias*

MOMENTOS QUE
HACEN HISTORIA



Castilla-La Mancha

ALBACETE

Objetivo: Alcanzar la declaración de interés turístico nacional

Nuestra Señora de las Angustias, titular de la Cofradía del mismo nombre, es la imagen del cartel anunciador de la Semana Santa 2007 de Albacete

Nuestra Señora de las Angustias, titular de la Cofradía del mismo nombre, es la imagen del cartel anunciador de la Semana Santa 2007 de Albacete, una celebración que persigue el objetivo de ser declarada de Interés Turístico Nacional, una reivindicación a la que se ha sumado el Ayuntamiento albaceteño. Entre las novedades de este año de la Semana Santa albaceteña, en la que participan un total de 12 cofradías, destaca el hecho de que la imagen de San Juan desfilará portada a hombros; además, los días 21 y 22 de abril, la ciudad acogerá un encuentro nacional de mujeres costaleras, organizado por las cofradías de Ntro. Padre Jesús Nazareno, Stmo. Cristo de la Agonía y Ntra. Sra. de la Soledad. Las cofradías que participan en la Semana Santa albaceteña son la Congregación-Cofradía de Ntra. Sra. de las Angustias; Ntra. Sra. de la Esperanza "La Macarena"; Ntra. Sra. del Mayor Dolor; San Juan Evangelista; Stmo. Cristo de la Agonía; Ntro. Padre Jesús Nazareno; Sta. María Magdalena; Cofradía Real e Ilustre Esclavitud Ntro. Padre Jesús de Medinaceli; Cofradía del Silencio y Santo Vía Crucis; Ntra. Sra. de los Dolores; Ntra. Sra. de la Soledad; Ntro. Padre Jesús de la Oración en el Huerto.



Los días 21 y 22 de abril, la ciudad acogerá un encuentro nacional de mujeres costaleras



CHINCHILLA DE MONTE ARAGÓN

La representación plástica de la Pasión y Muerte de Jesucristo



De la Semana Santa de Chinchilla destaca la "Pasión Cantada", textos musicados de remota antigüedad que relatan la pasión, muerte y resurrección de Cristo

La Semana Santa de Chinchilla de Montearagón, declarada de Interés Turístico Regional en el año 2002, es un conglomerado de tradición, historia, devoción, y sobre todo, una gran manifestación religiosa.

Un total de siete cofradías desfilan en las distintas procesiones de una celebración de la que se tienen los primeros documentos allá por el año 1584.

Una de las principales características de la Semana Santa chinchillana es la Procesión Infantil, que se celebra el Lunes Santo y en la que los niños y niñas desfilan con las túnicas de sus respectivas cofradías; y la representación plástica de la Pasión y Muerte de Jesús Cristo, el Martes Santo, representándose cada año un pasaje diferente.

En ella destaca "la Pasión Cantada", unos textos musicados de remota antigüedad que relatan la pasión, muerte y resurrección de Cristo. Esta pasión es interpretada cada Viernes Santo por el Coro de las Cruces de la Pasión de Nuestro Señor Jesucristo, perteneciente a la Cofradía de Nuestro Padre Jesús Nazareno. Es un canto llano, caracterizado por estar escrito con letra castellana, pero contar con música judeo-árabe, seguramente escrito en el periodo en que Chinchilla albergó estas tres culturas.

Otros aspectos destacados de la Semana Santa son las "Bocinas" o "Bozaínas", instrumentos de viento rudimentarios, de forma cónica y una longitud aproximada de 3 metros cada una. Para facilitar su



desplazamiento, llevan acopladas unas ruedas de madera. Llevan grabaciones alusivas a la Pasión. El sonido que emiten es lúgubre, sordo y triste. Sus orígenes se remontan a la Edad Media.

Un total de siete cofradías desfilan en las distintas procesiones de una celebración de la que se tienen los primeros documentos allá por el año 1584

HELLÍN

Más de 20.000 tamborileros ataviados con túnica negra y pañuelo rojo al cuello

La concesión por parte de la Secretaría de Estado de Turismo, de la declaración de Fiesta de Interés Turístico Internacional a la Semana Santa de Hellín y sus Tamboradas, es la novedad más destacada de una celebración que se remonta al siglo XV, cuando dieron inicio las primeras procesiones penitenciales, que se alargaron hasta el barroco.

En la actualidad, la Semana Santa puede considerarse la festividad más importante de la localidad, debido a sus desfiles y tamboradas.

Las "Tamboradas" es el acto más representativo de la Semana Santa Hellinera, donde mayores y pequeños irrumpen con sus tambores por las calles en un número superior a los 20.000 tamborileros, ataviados con túnica negra y al cuello pañuelo rojo o capuz negro.

La primera tamborada tiene lugar en la noche del Viernes de Dolores. A modo de preparación y con el fin de 'templar' los tambores, cada vez más tamborileros salen rumbo al Calvario desprovistos de las túnicas negras, en un peregrinaje que durará hasta la madrugada del día siguiente.

El Miércoles Santo a las tres de la tarde comienza la segunda gran cita con el tambor, aunque para la mayoría es la primera tamborada del año. Todo el mundo sale a la calle con su túnica y tambor y agrupados en peñas recorrerán las calles de la ciudad hasta las once de la noche, hora en que se recoge la procesión de La Oración del Huerto.

Pero es quizá durante la noche del Jueves cuando se celebra la tamborada más importante de la Semana Santa. A las 12 de la noche, una vez recogida la procesión del Silencio, las peñas de tamborileros sa-

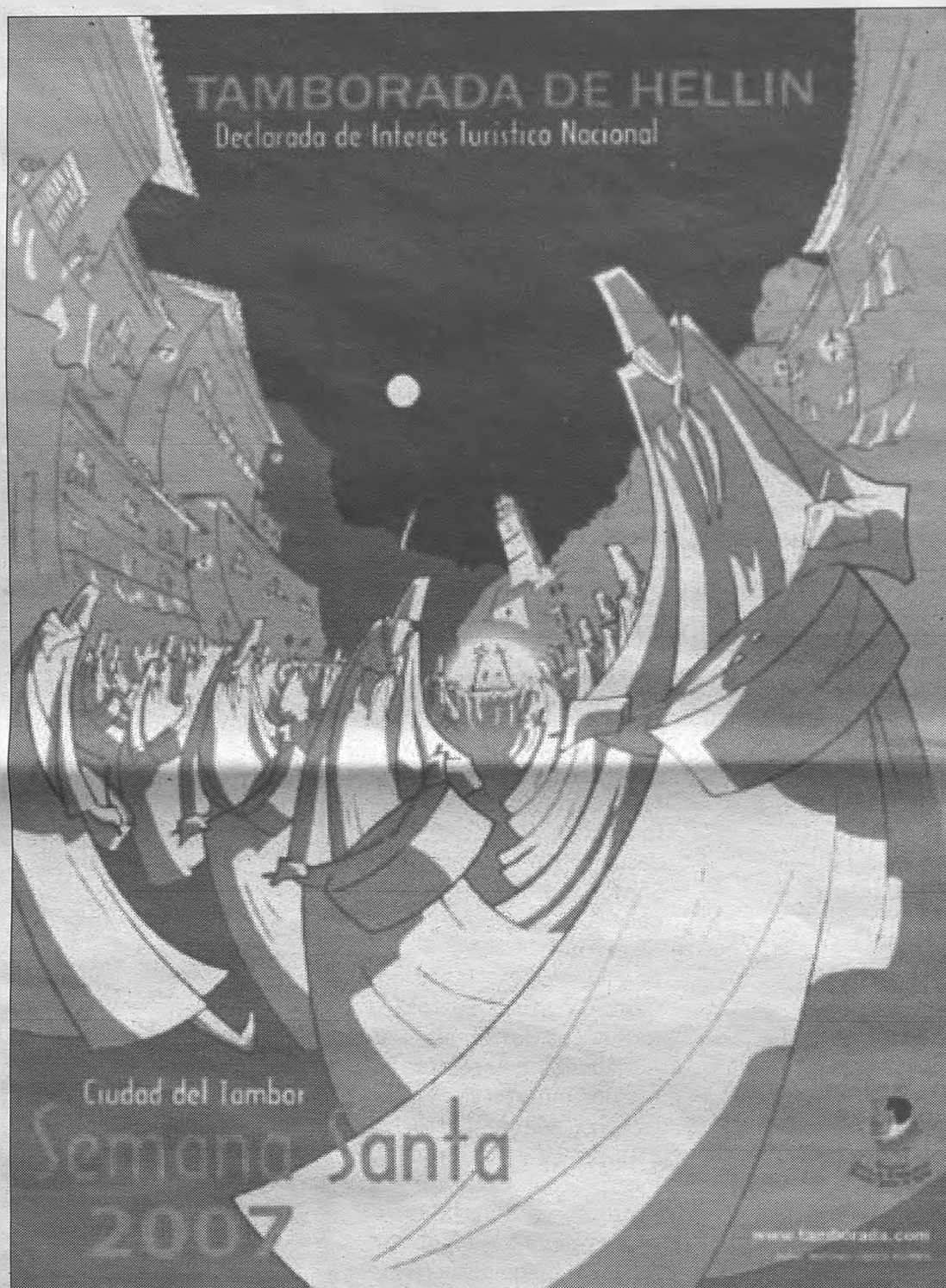

La concesión por parte de la Secretaría de Estado de Turismo, de la declaración de Fiesta de Interés Turístico Internacional a la Semana Santa de Hellín y sus Tamboradas, es la novedad más destacada de una celebración que se remonta al siglo XV

Las
"Tamboradas"
es el acto más
representativo
de la Semana
Santa Hellinera,
donde mayores
y pequeños
irrumpen con
sus tambores
por las calles
en un número
superior a los
20.000



len a la calle convirtiendo el silencio de la noche en un gigantesco estruendo que no cesará hasta la tarde del día siguiente. En un número difícil de precisar (entorno a unos veinte o veinticinco mil) los

La noche de Jueves Santo, los tamborileros recorren las calles de la ciudad en espera de la salida del sol, que marcará el comienzo la subida al Calvario.

tamborileros recorren las calles de la ciudad en espera de la salida del sol, que marcará el comienzo de una tradición que se repite año tras año; la subida al Calvario. Con las primeras luces del día, y con varias horas de tambor a las espaldas, los tamborileros emprenden la subida al Calvario, donde esperaran hasta poco antes de la salida de la procesión para iniciar la bajada hasta el Rabal, en un espectáculo impresionante que el visitante de nuestra ciudad nunca olvida, y que finaliza hacia las tres de la tarde.

La cuarta y última tamborada de la Semana Santa Hellinera se celebra durante la noche del Sábado de Gloria prolongándose hasta las tres de la tarde del Domingo de Resurrección. Si la tamborada del Miércoles Santo se caracterizaba por la participación de los más pequeños, es esta la tamborada donde la mujer hellinera participa en un mayor número. Los tambores tocan durante toda la noche en espera de la celebración del Encuentro en la mañana del Domingo de Resurrección. Durante el Encuentro los tambores hacen acto de presencia en la explanada de la feria, fundiendo sus redobles con los aplausos del público asistente y con la traca que se enciende, en el momento en que se encuentran La Dolorosa y El Resucitado.

Los tamborileros inician ahora la subida a la Plaza de la Iglesia donde se celebrará el último acto en torno al tambor. La despedida al Tambor consiste en la suelta de palomas que salen del interior de un tambor gigantesco, con el sonido de fondo de miles de tamborileros, que de esta forma ponen punto y final a las tamboradas de Semana Santa.

Con las primeras luces del día, y con varias horas de tambor a las espaldas, los tamborileros emprenden la subida al Calvario, donde esperaran hasta poco antes de la salida de la procesión para iniciar la bajada hasta el Rabal, en un espectáculo impresionante que el visitante nunca olvida

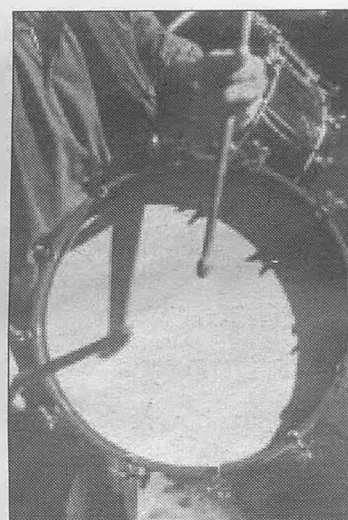

TOBARRA

Donde la Pasión, Muerte y Resurrección toma los nombres de Bendición, Entierro y Encuentro

La Semana Santa de Tobarra es muy conocida por estar declarada de Interés Turístico Nacional. Esta semana Mayor se ha convertido en la mejor bandera de todo un pueblo que respeta y perpetúa una tradición de siglos.

Los datos más antiguos conocidos hasta ahora la sitúan en una época anterior a 1660.

En Tobarra también destacan las Tamboradas. Estos toques de tambor se realizan desde las cuatro de la tarde del Miércoles Santo hasta medianoche del Domingo de Resurrección.

Tobarra, su historia y su Semana Santa van íntimamente unidas. La Semana Santa le ha dado a Tobarra fama, prestigio, categoría. Se la conoce y valora por todo su conjunto, por las procesiones, actos, organización, empeños y trabajo serio; por los pregones y tambores, que han dejado eco más allá de donde acaba España. Y, como no, a Tobarra se la identifica inequívocamente por la Bendición. Pero la Semana Santa de Tobarra no puede circunscribirse a únicamente ocho días. Lo que aquí pasa de Ramos a Resurrección merece la pena ser contemplado, vivido, sentido en la propia piel.

La Pasión, Muerte y Resurrección, que Tobarra ha acuñado con nombres



**Tobarra,
su historia y
su Semana
Santa van
íntimamente
unidas**

**Lo que aquí pasa de Ramos a
Resurrección merece la pena ser
contemplado, vivido, sentido en
la propia piel**

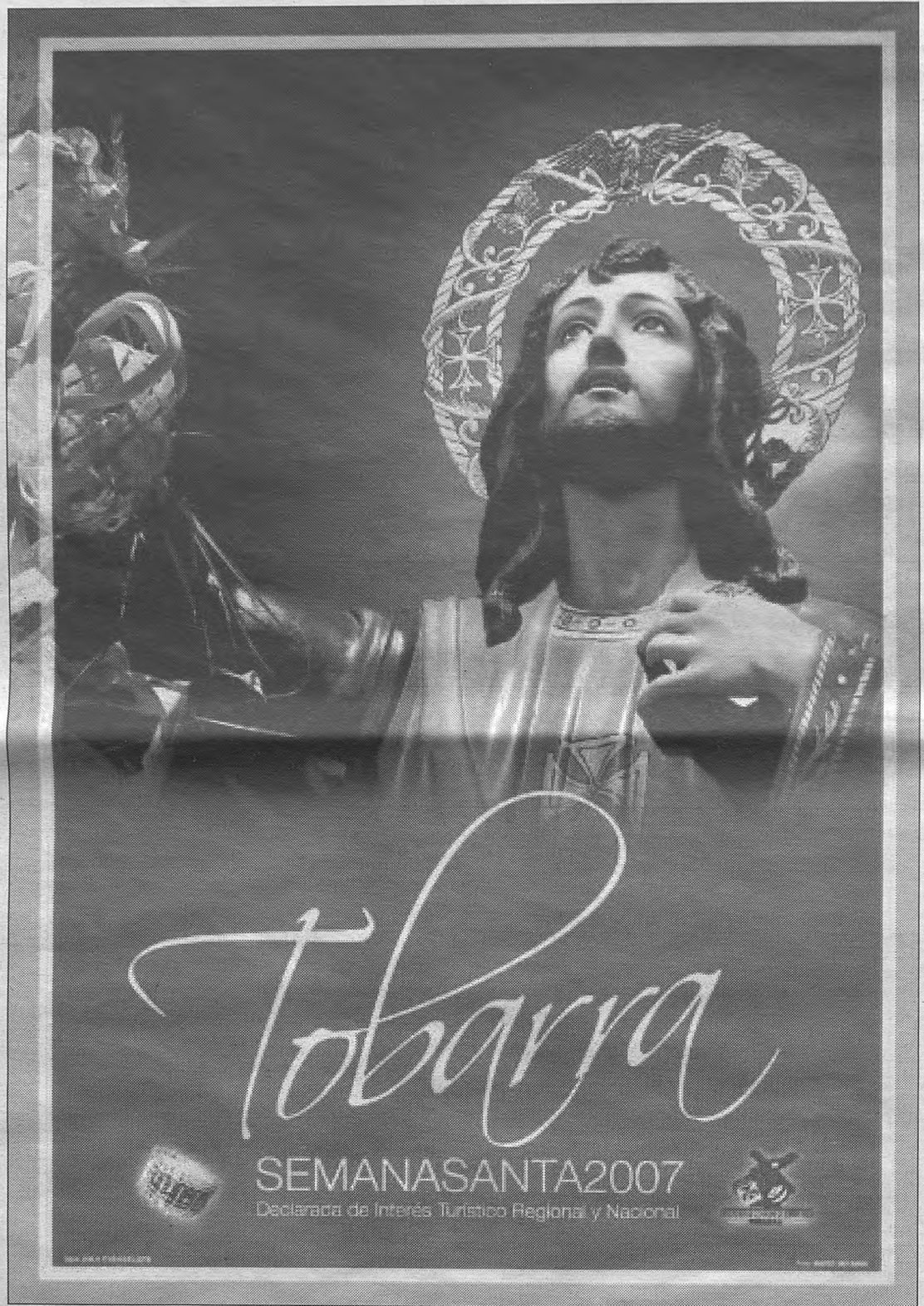

propios de Prendimiento, Bendición, Entierro y Encuentro. Y al fondo el estallido jubiloso de nuestros tambores, con sus zapatatas y redobles.



CIUDAD REAL

Trece mil hermanos cofrades recorren las calles de la capital de Alfonso X El Sabio



Trece mil hermanos cofrades recorren las calles silenciosas de la capital y rompen la tranquilidad de esta tierra



Veinticuatro hermandades componen la Semana Santa de Ciudad Real, trece mil hermanos cofrades recorren las calles silenciosas de la capital y rompen la tranquilidad de esta tierra, los treinta y cuatro pasos rasgan la fisonomía de la ciudad y la trasladan, dos mil años antes, a la Pasión y Muerte de Jesús de Nazaret. Y es que la Semana Santa de Ciudad Real participan, de forma directa e indirecta, unas quince mil personas, unos que están y otros que vienen atraídos por la Semana Santa.

Son los números de la Semana Santa de Ciudad Real, declarada el año pasado, por el Ministerio de Industria, Turismo y Comercio, Fiesta de Interés Turístico Nacional, en atención al importante patrimonio artístico que acumulan sus cofradías. Ciudad Real destaca por la imaginería de sus desfiles procesionales, con pasos de escultores tan importantes como Illanes, Claudio Riáis o Castillo Lastrucci. Dicen los expertos que la Semana Santa de Ciudad Real ha evolucionado en los últimos años. La celebración ha abandonado algo de la tradicional sobriedad castellana para adentrarse en el complicado mundo de la Semana Santa andaluza. Para algunos ha sido positivo introducir nuevos aires para otros, sin embargo, ha supuesto romper con la personalidad de la Semana Santa manchega. Fue en la década de los 90, cuando empezó a reducirse el número de cofradías y algunos pasos dejaron de marchar a rueda para pasar a costal.



Los hermanos cofrades se convirtieron en costaleros, por lo que descendió el número de éstos en los desfiles procesionales ataviados con la túnica, el capirucho, el rosario, etc...

Al mismo tiempo, la presencia en las calles de los ciudadrealeños

Ciudad Real destaca por la imaginería de sus desfiles procesionales, con pasos de escultores como Illanes, Claudio Riáis o Castillo Lastrucci

aumentó, la Semana Santa había recibido un nuevo impulso que la

catapultó al lugar en el que en estos momentos se encuentra.

DAIMIEL

'Los moraos', 'los blancos', 'los negros' y 'los corbatos' cofradías de las más numerosas

La Semana Santa de Daimiel es de las pocas en España que sigue un orden cronológico a la hora de representar la muerte y pasión de Cristo



La Semana Santa de Daimiel es de las pocas en España que sigue un orden cronológico a la hora de representar la muerte y pasión de Cristo. Si a esto unimos otra serie de aspectos como es la afluencia de visitantes, la calidad de las tallas que desfilan por las calles de Daimiel o el fervor y el sentimiento con el que se vive, comprenderemos porque ha llegado a ser una de las más importantes de la región, consiguiendo la categoría de Fiesta de Interés Turístico Regional.

La tradición de la Semana Santa en Daimiel se remonta a los siglos XVI y XVII, cuando surgen las primeras cofradías.

El Domingo de Ramos con "la Borriquilla" da comienzo la Semana Santa. El Martes y Miércoles Santo, son dos vía crucis los que recorren las calles de Daimiel, la Archicofradía de La Pasión y la Real e Ilustre Hermandad Sacramental del Cristo del Consuelo. El Jueves Santo sale la cofradía del Santísimo Cristo de la Columna y Nuestra Sra. de la Amargura, conocida popularmente como "los coloraos". El Viernes Santo, los primeros rayos del sol anuncian la salida de Jesús de Nazareno, titular de la cofradía del mismo nombre y popularmente conocida como "los moraos", una de las más numerosas del país. A las cinco de la tarde inicia el desfile la Cofradía del Santísimo Cristo de la Expiración y Ntra. Sra. de los Dolores, "los blancos". En la noche del Viernes Santo, dos cofradías recorren las calles en un mismo desfile procesional, La Hermandad del Santísimo Cristo del Sepulcro, "los negros" y la Hermandad de Ntra.



El Viernes Santo, los primeros rayos de sol anuncian la salida de Jesús de Nazareno, titular de la cofradía popularmente conocida como "los moraos"

Sra. de la Soledad, "los corbatos". Cierra la Semana Santa, el desfile procesional del Sábado Santo por la noche con la Cofradía de María Desolada Reina de los Mártires.

CALATRAVA

‘Los armaos’, cofradías religiosas con estructura paramilitar, centran diez conmemoraciones comunes

Las pasadas semanas, el director general de Turismo y Artesanía, Rafael Cabanillas, daba a conocer la declaración de la Semana Santa Calatrava como fiesta de Interés Turístico Regional. Este reconocimiento engloba a 10 municipios de la comarca del Campo de Calatrava: Aldea del Rey, Almagro, Bolaños de Calatrava, Carrión de Calatrava, Granátula de Calatrava, Ballesteros de Calatrava, Pozuelo de Calatrava, Miguelturra, Torralba de Calatrava y Valenzuela de Calatrava. Con esta declaración, se pone en valor la unificación de una serie de tradiciones comunes a los municipios de la comarca, destacando las escenografías, de tradición barroca. Pero sin lugar a dudas, el principal elemento y base de la diferencia son “los armaos”, cofradías religiosas muy integradas en los festejos de Pascua del Campo Calatrava. Estas formaciones tienen una estructura paramilitar, heredera de las soldadescas del barroco, y forman parte de los mismos lanceros, alabarderos, cornetas y tambores, jerarquizados según diversos rangos militares. Protagonizan la Semana Santa Calatrava (únicos en Castilla-La Mancha) y se encargan de hacer guardias en templos, protagonizar los “prendimientos”, desfilar, etc. Destaca su vestimenta, similar a las armaduras de los soldados españoles del siglo XVI, de hecho la elaboración de estas armaduras es una de las tradiciones artesanales representativas de esta comarca.



Aldea del Rey, Almagro, Bolaños de Calatrava, Carrión de Calatrava, Granátula de Calatrava, Ballesteros de Calatrava, Pozuelo de Calatrava, Miguelturra, Torralba de Calatrava y Valenzuela de Calatrava, diez municipios del Campo de Calatrava han merecido que sus semanas santas sean declaradas de interés regional

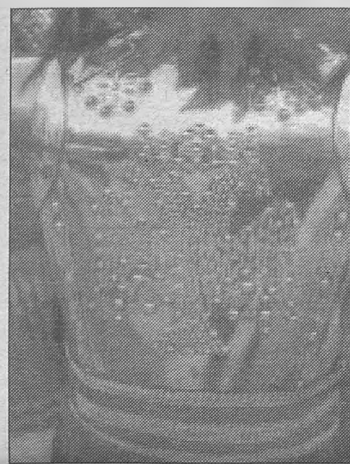

“Los armaos” protagonizan la Semana Santa Calatrava (únicos en Castilla-La Mancha) y se encargan de hacer guardias en templos, protagonizar los “prendimientos” y desfilar

CALZADA DE CALATRAVA

“Las caras”, un juego en el que curiosos y apostantes centran la actividad de Viernes Santo

en las noches de Cuaresma y en las procesiones de Semana Santa, “Los Negrillos”, (Hermandad de Jesús Nazareno) recorren las calles de la ciudad tocando la Bocina, cuyo sonido largo y modulado, como quejumbroso, representa el dolor por la muerte de Cristo

En la provincia de Ciudad Real también destaca la Semana Santa de Calzada de Calatrava, famosa por el juego pagano de las caras, cuyo origen se remonta a épocas muy lejanas, cuando los soldados se jugaron las ropas de Jesucristo. Este juego se practica desde primeras horas de la mañana del Viernes Santo hasta la salida de la procesión del Santo Entierro. Declarado de Interés Turístico Regional en el año 1993, reúne a miles de curiosos y apostantes que han hecho de este juego una tradición que se remonta a cientos de años. Además de este juego, en la Semana Santa calzadeña sobresale el Prendimiento, que se desarrolla en la tarde del Jueves Santo en el convento de San Francisco. Consta de dos partes: el vendimiento de Judas, en la Plaza de España; y el prendimiento propiamente dicho, que es la escenificación del paisaje evangélico de la Pasión por parte de los “armaos”. Igualmente, en las noches de Cuaresma y en las procesiones de Semana Santa, “Los Negrillos”, (Hermandad de Jesús Nazareno) recorren las calles de la ciudad tocando la Bocina, cuyo sonido largo y modulado, como quejumbroso, representa el dolor por la muerte de Cristo.

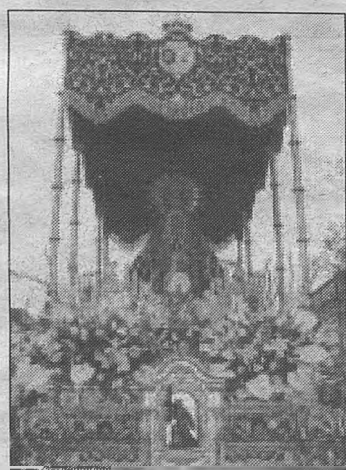
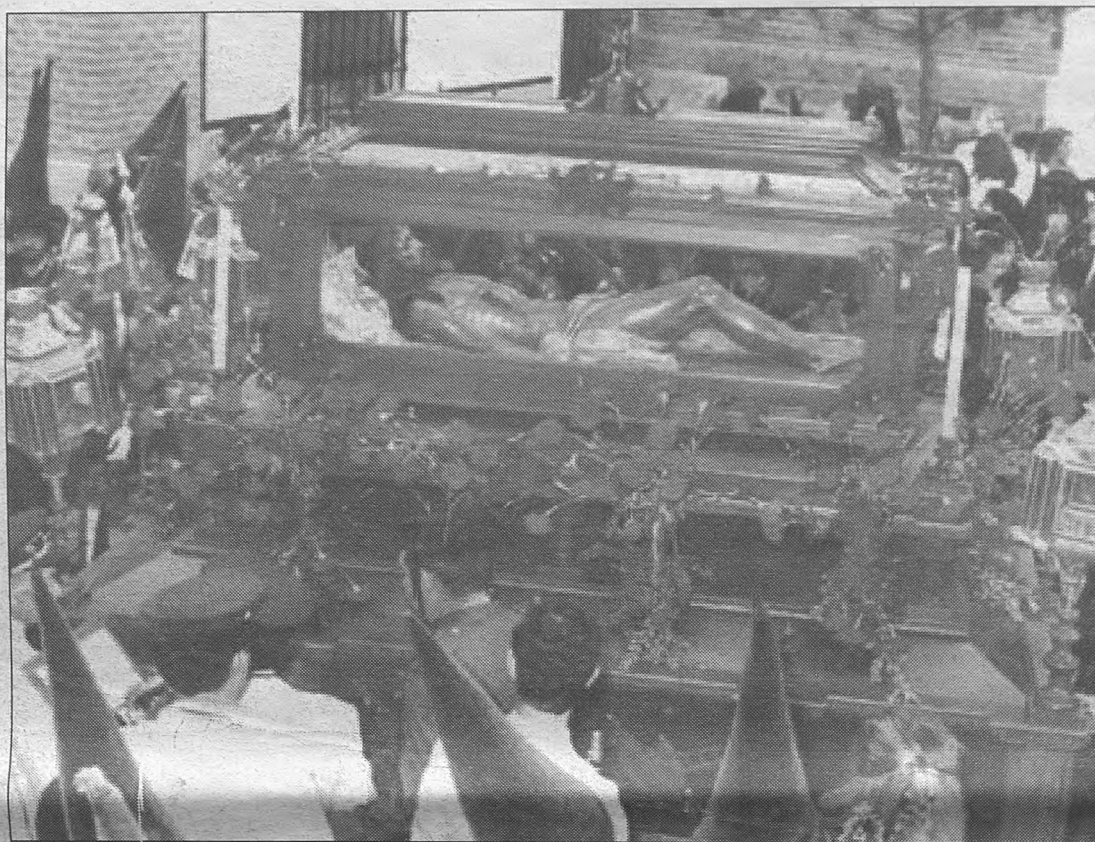

El Prendimiento, que se desarrolla en la tarde de Jueves Santo, consta de dos partes: el “vendimiento” de Judas y el “prendimiento” por parte de los “armaos”



SEMANA SANTA
2007
CON LOS
PUEBLOS

Y SUS
TRADICIONES



ASOCIACIÓN REAL
CIUDAD REAL

CUENCA

Las "turbas", una procesión en la que gentes del pueblo caminan hacia atrás y miran a Jesús de frente

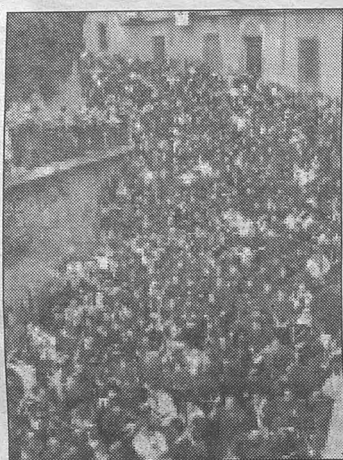

Con la seriedad de cualquier pueblo castellano, desfilan los numerosísimos encapuchados de las cofradías; bellas imágenes que cobran singular belleza en el ambiente medieval de esta ciudad al anochecer

La Semana Santa de Cuenca es la más representativa de Castilla-La Mancha. En el marco incomparable de la ciudad vieja, en el laberinto de sus estrechas calles, se celebra en Semana Santa, la fiesta más importante de Cuenca. Fiesta que remonta su tradición al menos al siglo XVII y que está declarada de Interés Turístico Internacional, junto con la Semana de Música Religiosa. Aquí, con la seriedad de cualquier pueblo castellano, desfilan los numerosísimos encapuchados de las cofradías; bellas imágenes que cobran singular belleza en el ambiente medieval de esta ciudad al anochecer. Procesiones que se suceden desde el Domingo de Ramos, la de la Paz el Martes Santo, la del Silencio el Miércoles; los días culminantes son el Jueves por la noche, la de La Paz y la Caridad, con sus famosas "turbas", personas del pueblo que caminan hacia atrás porque van delante de Jesús y mirándole de frente; el Viernes Santo, con tres procesiones: al amanecer la del Camino del Calvario, al mediodía, en el Calvario y al atardecer, el Santo Entierro. La última procesión de la Semana Santa conquense en la de el Resucitado el Domingo de Resurrección. Declarada de Interés Turístico Nacional y Internacional.



Fiesta que remonta su tradición al Siglo XVII, declarada de Interés Turístico Internacional, junto a la Semana de Música Religiosa



TARANCÓN

La Pasión Viviente, dramatiza en la calle la Pasión, Muerte y Resurrección de Jesús

Si algo sobresale en la Semana Santa de la localidad conquense de Tarancón es su Pasión Viviente, que se celebra desde el año 1991 el sábado de gloria y declarada de Interés Turístico Regional. Teniendo como base los Evangelios, este acontecimiento dramatiza la Pasión, Muerte y Resurrección de Jesucristo, todo ello representado en escenarios naturales y escénicos en los rincones más característicos del Tarancón antiguo, como por ejemplo: El paraje del "Caño", que según historiadores fue barrio Judío, La Solana (lugar de representación de la Oración en el Huerto y el prendimiento), o la cuesta de la Iglesia (Así conocida en Tarancón) que conecta "El Caño" con la entrada principal del templo parroquial. En esta obra se puede ver durante algo más de 2 horas los momentos emblemáticos de Jesucristo en sus últimos días. Para la realización de este acto participan asociaciones cívicas, culturales y el pueblo de Tarancón en general, que durante meses se afanan en los preparativos. Posteriormente, el mismo sábado de gloria, día de la representación, los escenarios son decorados por los figurantes y colaboradores del pueblo. Los actores y demás figurantes se procuran su propia indumentaria.

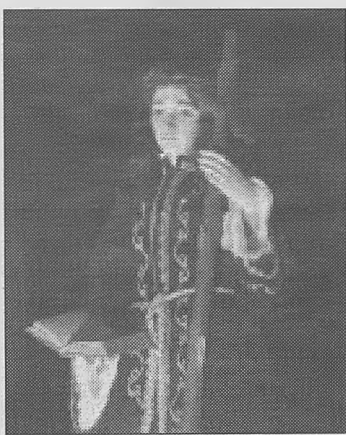

El paraje del "Caño", que según historiadores fue barrio judío, es uno de los escenarios naturales utilizados para las representaciones

GUADALAJARA

El Cristo Yacente es portado a hombros por 24 banceros de la 'Hermandad de Caballeros Cruzados'

La capital alcarreña cuenta en la actualidad con una Semana Santa muy viva ya que en los últimos años se han incorporado nuevas procesiones, pasos y una mayor participación popular.

La Semana Santa de Guadalajara es una sutil combinación de religiosidad y arte, devoción y emoción, sobriedad y colorido, que congrega cada año a miles de alcarreños y personas llegadas desde los rincones más dispares para presenciar los solemnes pasos procesionales de las Cofradías y Hermandades de Guadalajara, que en un total de siete procesionan por las distintas calles de la ciudad durante estos días.

De entre los desfiles procesionales de la Semana Santa de Guadalajara, destaca la procesión del Silencio y Santo Entierro, que tiene lugar el Viernes Santo desde la Concatedral de Santa María, y en la que participan todas las cofradías y hermandades de la ciudad, que en la actualidad ascienden a siete.

En esta procesión destaca el paso del "Cristo Yacente", que es portado a hombros por un número aproximado de 24 banceros pertenecientes

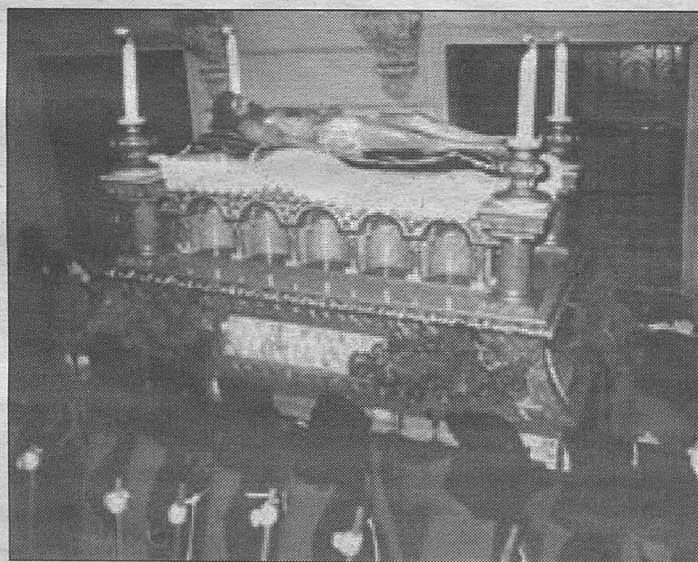

Fiesta que remonta su tradición al Siglo XVII, declarada de Interés Turístico Internacional, junto a la Semana de Música Religiosa

a la cofradía del "Cristo Yacente del Santo Sepulcro", denominada en un principio "Hermandad de Caballeros Cruzados Ex-combatientes del Santo Sepulcro".

HIENDELAENCINA

Representación popular del juicio de Jesús ante Pilatos



Fiesta que remonta su tradición al Siglo XVII, declarada de Interés Turístico Internacional, junto a la Semana de Música Religiosa



Desde los primeros años de la década de los setenta del siglo XX se viene realizando una representación de los "pasos" de la Pasión de Nuestro Señor Jesucristo, a cargo de actores aficionados, en su mayoría hijos de la localidad. Con vestimenta de la época, tiene lugar en la plaza Mayor el juicio de Pilatos y la posterior condena de Jesús por el pueblo judío, para seguir un Vía Crucis por las calles y terminar en las

eras, siendo crucificado con un gran verismo, que aparece patente en el rostro atento de los espectadores. El texto que se interpreta cada año sigue el relato evangélico, aunque cuenta con improvisaciones de sus protagonistas. Un total de 100 personajes participan en esta representación. Se celebra desde el año 1972 cada Viernes Santo, a las 12 horas. Fue declarada de Interés Turístico Regional el 9 de enero de 2001.

TOLEDO

Impresionante severidad penitencial en las procesiones y tradicional "Quema del Judas"



La Semana Santa de Toledo impresiona, entre otras cosas, por su severidad penitencial y por los itinerarios que recorren los pasos entre muros monásticos, cobertizos y encrucijadas de una ciudad única

La celebración de la Semana Santa toledana tiene desde el pasado año un especial carácter debido a declaración como "Fiesta de Interés Turístico Nacional" por el Ministerio de Industria, Comercio y Turismo. La Semana Santa de Toledo atrae y cautiva, sobre todo por la densa atmósfera tradicional religiosa en que se desenvuelve. Al austero carácter castellano de la ciudad se suma su encumbrado rango eclesiástico. La Semana Santa de Toledo impresiona, entre otras cosas, por su severidad penitencial y por los itinerarios que recorren los pasos entre muros monásticos, cobertizos y encrucijadas de una ciudad única. La Junta de Cofradías y Hermandades y la Iglesia toledana despliegan durante estos días un esfuerzo que queda reflejado en procesiones, Santos Oficios y otros cultos como la visita al Santísimo en los tradicionales Monumentos de la tarde del Jueves Santo y la mañana del Viernes Santo. Actos que se viven con gran intensidad y recogimiento a lo largo de toda la semana.

En la Semana Santa toledana destacan las procesiones del Cristo Redentor el miércoles y las de Jueves y Viernes Santo, éstas últimas con la presencia de grupo de "armaos", representación de la legión romana que lucen armaduras del siglo XVI-XVII, y como no la tradicional "Quema del Judas". Cabe señalar la habilidad para conseguir que las tallas puedan doblar por las esquinas de las estrechas calles de la



Ciudad Imperial. Como queda dicho, entre las tradiciones de la Semana Santa toledana está la visita a los monumentos que exhiben todas las iglesias y que permanecen abiertas desde la tarde de Jueves Santo al mediodía del Viernes, siendo muchas de estas iglesias difíciles de visitar el resto del año. Fiesta declarada de Interés Turístico Nacional.

La presencia del grupo de "armaos", representación de la legión romana del siglo XVI, protagoniza las procesiones del Jueves y Viernes



TALAVERA DE LA REINA

El entorno de las murallas y la declaración de Interés Turístico Regional centran los días de recogimiento

Junto con la declaración de Interés Turístico Internacional de las "tamboradas" de Hellín y de fiesta de Interés Turístico Regional a la Semana Santa Calatrava, también este año la Junta de Comunidades ha concedido la declaración de Interés Turístico Regional a la Semana Santa de Talavera de la Reina.

Nueve cofradías y hermandades procesionan en la semana santa talaverana, destacando entre ellas la Hermandad de la Cruz de los Alfareros, creada en el siglo XVII. De entre los actos litúrgicos, sobresalen las Procesiones de la Borriquita, del Silencio, de la Pasión y del Santo Entierro, que se pueden contemplar desde el privilegiado entorno de las murallas; el Encuentro de Jesús Resucitado con su Santísima Madre, el Sábado Santo en la Plaza del Reloj; la dramatización de algunos pasajes de la Pasión y el Vía Crucis de cerámica.

Además, este año, como novedades más destacables sobresalen la Procesión Extraordinaria para Homenaje de la Stma. Virgen del Prado, por el cincuentenario de su Coronación, y la nueva Procesión de Nuestro Padre Jesús Cautivo y María Santísima de Gracia y Amparo, a realizar el Martes Santo.



Este año, como novedades más destacables sobresalen la Procesión Homenaje de la Stma. Virgen del Prado y la nueva Procesión de Nuestro Padre Jesús Cautivo y María Santísima de Gracia y Amparo

OCAÑA

Los pasos articulados dan a estas celebraciones un añadido interés



El orden y el silencio acompañan a los magníficos desfiles procesionales, que toman las calles desde el Domingo de Ramos al Domingo de Resurrección. Estos están formados por diez Hermandades y Cofradías, datando algunas de ellas de los siglos XVI, XVII y XVIII, con un total de 2.000 Cofrades. Las más importantes son la de Jesús de Medinaceli el Jueves Santo por la noche y la de Jesús Nazareno el Viernes Santo por la mañana, donde los pasos participantes son articula-

dos, como la caída por tres veces de Nuestro Padre Jesús el Nazareno, mientras que la Veronica limpia su rostro y Nuestra Señora de la Soledad, le lleva el pañuelo a los ojos. Estas imágenes son acompañadas por la Hermandad de los Armados, llamada así por portar en este desfile procesional medias armaduras de los siglos XVI y XVII, una de ellas perteneciente a don Alonso de Ercilla. Declarada de Interés Turístico Regional.

Castilla-La Mancha recibe 140 millones de euros para políticas de empleo

En el caso de Castilla-La Mancha a la cantidad aportada para fomento de la economía social, autoempleo y políticas activas de empleo que reciben el resto

de Comunidades Autónomas, se suma la financiación extraordinaria correspondiente al I Plan Integral de Empleo, por el que el Ministerio aportará 15 millones

de euros anuales más hasta 2010, fruto del acuerdo firmado entre el presidente Barreda y el ministro de Trabajo y Asuntos Sociales.

La consejera de Trabajo y Empleo Magdalena Valerio, acompañada del secretario general del Servicio Público de Empleo, Francisco Rueda, participó en el Ministerio de Trabajo y Asuntos Sociales en la XXXIII Conferencia Sectorial para Asuntos Laborales, en la que se establecieron los criterios de distribución de los fondos nacionales de empleo para el año 2007.

Estos fondos han crecido en el capítulo de políticas activas de empleo un 5,03% respecto al año 2006 de manera lineal para todas las Comunidades Autónomas, en este concepto el Estado aportará a nuestra región la cantidad de 124.338.647 euros. A ello hay que sumar la financiación extraordinaria del I Plan Integral de Empleo, que supone para 2007 la aportación de 15 millones de euros adicionales para Castilla-La Mancha fruto del acuerdo firmado recientemente entre el presidente Barreda y el ministro de Trabajo y Asuntos Sociales.

Fondos adicionales, destinados fundamentalmente a reforzar las políticas dirigidas a conseguir el equilibrio en el mercado laboral entre hombres y mujeres. Los fondos transferidos para las políticas activas de empleo se aplican con la siguiente distribución: Programas de Fomento de Empleo, Autoempleo, Centros Especiales de Empleo, Escuelas Taller, Casas de Oficios y Talleres de



Foto: Ministerio de Trabajo
Jesús Caldera, ministro de Trabajo y Asuntos Sociales, presidió la Conferencia Sectorial para Asuntos Laborales, donde se distribuyeron los fondos nacionales de empleo para 2007.

Empleo recibirán 71.318.640 euros. Además, a la Formación Ocupacional y Continua se le asignarán 49.804.358 euros, con los que este capítulo registra una subida muy significativa, superior al 9% respecto al año anterior. Por último, para la modernización del Servicio Público de Empleo el Ministerio destinará un total de 3.215.649 euros. Los fondos para la economía social se distribuyen en: apoyo de las líneas de acción establecidas en Castilla-La Mancha para el fomento del empleo en cooperativas y sociedades laborales con 712.488 euros; apoyo a las inversiones de cooperativas y sociedades laborales 296.752 euros y,

por último, para ayudas previas a la jubilación ordinaria en el sistema de la Seguridad Social se transferirán a Castilla-La Mancha 417.519 euros.

En total son 140.765.406 euros los fondos nacionales que para Políticas Activas de Empleo y Economía Social recibirá Castilla-La Mancha del Gobierno de España en 2007.

INSPECCIÓN DE TRABAJO Y SEGURIDAD SOCIAL

Además de establecer la distribución de los Presupuestos Generales del Estado para su gestión por las Comunidades Autónomas en materia de empleo, en la reunión se abordaron otros

asuntos como el Plan Integrado de Actuación de la Inspección de Trabajo y Seguridad Social para el año 2007, así como los resultados de la actuación de la Inspección de Trabajo durante 2006. En este sentido, se estableció que entre los objetivos para el año 2007 de la Inspección de Trabajo y Seguridad Social en Castilla-La Mancha se plantea que el 90% de las actuaciones en materia de trabajo se centren en prevención de riesgos laborales. El 50% de estas acciones se destinarán al sector de la construcción. Concretamente en relación a la prevención de riesgos laborales se va a pasar de 5.000 a 7.260 acciones inspectoras, lo que supone un incremento de casi un 40%, a las que hay que sumar las actividades que en otras materias realiza la Inspección de Trabajo en materia de Seguridad Social, relaciones laborales, contratación, etc.

En el encuentro se ha valorado el incremento en 2006 de la plantilla de inspectores de trabajo en nuestra comunidad, que han pasado de 26 a 33 y de 36 a 41 el número de subinspectores en el mismo periodo. Un incremento que a juicio de la consejera de Trabajo y Empleo Magdalena Valerio debería seguir un proceso ascendente de acuerdo con el aumento de actividad económica en distintas zonas de nuestra región:

Aprobados 109 programas de formación y empleo

La consejera de Trabajo y Empleo, Magdalena Valerio, ha presentado los 109 proyectos aprobados en la primera convocatoria de 2007 de Programas Mixtos de Formación y Empleo, destacando la variedad de programas existentes en Castilla-La Mancha dirigidos a la formación y el empleo en los que el Gobierno regional invertirá más 28,3 millones de euros en 2007.

Valerio destacaba la apuesta que realiza el Gobierno en estos programas "las Escuelas Taller destinadas a jóvenes menores de 25 años, Talleres de Empleo para mayores desempleados, Talleres de Especialización Profesional pensados para municipios pequeños y en los que participan desempleados jóvenes y mayores; todo ello para conseguir que nuestros hombres y mujeres estén mejor formados y accedan así a un empleo de calidad para su mayor desarrollo profesional y personal".

En los programas mixtos de formación y empleo aprobados para 2007 se dan algunas novedades reseñables. Castilla-La Mancha es la primera Comunidad Autónoma que incluye como colectivos prioritarios en la selección de alumnos participantes en estos programas a las víctimas o afectados por el terrorismo.

También por primera vez se incorporará un módulo de prevención de riesgos laborales que va a permitir a los alumnos, además de la formación específica recibida, obtener el título de Técnicos de nivel básico en prevención de riesgos laborales.

En la primera convocatoria de 2007 se han adjudicado 13 Escuelas Taller para 304 jóvenes menores de 25 años con una inversión de más de 6 millones de euros, 39 Talleres de Empleo para formar a 634 desempleados mayores de 25 años con 11,7 millones de euros de inversión. Se han adjudicado también 32 Talleres de Especialización Profesional en los que participarán 357 desempleados que viven en municipios pequeños con una inversión de 6 millones de euros. Además 89 desempleados se formarán en Módulos de Formación y Empleo en empresas de la región y 64 desempleados con discapacidad participarán en Módulos de Integración laboral. Además se ha aprobado una Unidad de Promoción y Desarrollo y 10 jóvenes titulados participarán en Proyectos de Innovación.

Así serán cerca de 1.500 desempleados los que se formarán participando en uno de los 109 proyectos aprobados en la región para 2007 que combinan la formación y el empleo.

Firmado el convenio con Caja Guadalajara y CCM para el desarrollo del programa 'Hipoteca Joven'

El presidente de Castilla-La Mancha, José María Barreda, ha asegurado que las condiciones financieras que ofrece la 'Hipoteca Joven' son las mejores de toda España. Barreda se pronunció de este modo tras la firma del convenio del Gobierno de Castilla-La Mancha con las entidades Caja de Ahorros de Guadalajara y Caja Castilla La Mancha para el desarrollo de la 'Hipoteca Joven'.

En este contexto recordó que el Plan de Vivienda del Ejecutivo regional incluye la construcción de 55.000 viviendas, 35.000 de ellas destinadas a jóvenes.

Tras agradecer el compromiso y su implicación por el desarrollo de Castilla-La Mancha tanto por el presidente de Caja de



Ahorros de Guadalajara, José Luis Ros, como por el presidente de Caja Castilla La Mancha, Juan

Pedro Hernández Moltó, Barreda aseguró que el convenio rubricado es un esfuerzo más por

hacer efectivo el derecho constitucional de acceso a la vivienda.

Los presidentes de Caja de Ahorros de Guadalajara y Caja Castilla La Mancha, José Luis Ros y Juan Pedro Hernández Moltó, respectivamente coincidieron al subrayar la importancia que la 'Hipoteca Joven' tendrá para los jóvenes menores de 35 años a la hora de acceder a una vivienda, así como las condiciones de este producto financiero, las mejores del país en esta categoría, puesto que es posible, entre otras características, lograr hasta el 100% de la tasación de la vivienda con garantía y aval suficiente; o el hecho de no tener comisión de apertura, ni de entrega y cancelación.

FÚTBOL - SEGUNDA DIVISION "A"

El Alba se asoma a lo alto de la tabla con su victoria en Alicante

Trece de los últimos dieciocho puntos en juego, con cuatro victorias, un empate y un derrota. Ese es el bagaje de un Albacete Balompié en las últimas seis jornadas, lo que le ha permitido asomarse a los puestos altos de la tabla clasificatoria, aunque muy alejado de los puestos de ascenso.

El equipo de César Ferrando rompió la mala racha de once partidos sin conocer la victoria frente al Hércules de Alicante, venciendo por primera vez al cuadro sevillano en el "Rico Pérez", gracias a un gol de

Leo Biagini en los minutos finales del partido.

Así, los albaceteños, que el sábado recibirán la visita del Alavés de Piterman, se sitúan en la octava posición, a diez puntos de la zona de descenso.

Sin duda que el aspecto deportivo es mucho más esperanzador para la entidad albaceteña que el institucional y también el económico. Así, la Junta Extraordinaria de Accionistas de la que saldrá un nuevo Consejo de Administración se celebrará finalmente el próximo 6 de mayo, fecha que coincide con el encuentro

que los blancos deben disputar ante el Spórting de Gijón.

Otra noticia destacada que se ha conocido en los últimos días es la más que probable no continuidad de César Ferrando al frente del equipo. Así, el entrenador, con un año más de contrato en vigor, habría alcanzado un acuerdo para modificar el contrato, que incluía una cláusula de renovación por dos temporadas a partir de 2008 en caso de no descender, y que ahora es en caso de ascender, y abandonaría la entidad albaceteña el próximo 30 de junio.

SEGUNDA DIVISION "A"

EQUIPOS	J	G	E	P	GF	GC	Pt
1 VALLADOLID	32	1	8	3	51	22	71
2 ALMERÍA	32	18	7	7	54	33	61
3 MURCIA	32	17	9	6	48	33	60
4 CDAD. MURCIA	32	14	6	12	33	30	48
5 XEREZ	32	13	8	11	38	29	47
6 SALAMANCA	32	13	8	11	43	38	47
7 NUMANCIA	32	13	8	11	35	33	47
8 ALBACETE	32	13	7	12	37	36	46
9 POLID. EJIDO	32	12	9	11	40	38	45
10 CÁDIZ	32	11	12	9	35	33	45
11 HÉRCULES	32	11	9	12	36	37	42
12 TENERIFE	32	12	6	14	33	38	42
13 SPÓRTING	32	12	5	15	37	35	41
14 LAS PALMAS	32	10	11	11	39	39	41
15 CASTELLÓN	32	11	8	13	33	34	41
16 ELCHE	32	10	10	12	33	36	40
17 ALAVÉS	32	10	10	12	36	42	40
18 MÁLAGA	32	10	9	13	34	38	39
19 R.M. CASTILLA	32	10	8	14	36	47	38
20 PONFERRADINA	32	8	11	13	30	38	35
21 LORCA	32	7	7	18	27	46	28
22 VECINDARIO	32	6	4	22	27	60	22

32ª JORNADA / 8 Abril

Elche	1 - 0	Ponferradina
Málaga	4 - 0	Lorca
R.M. Castilla	1 - 3	Valladolid
Vecindario	2 - 1	Xerez
Tenerife	3 - 1	Polid. Ejido
Murcia	2 - 1	Cdad. Murcia
Almería	2 - 1	Las Palmas
Cádiz	1 - 1	Spórting
Castellón	3 - 1	Numancia
Hércules	0 - 1	Albacete
Alavés	0 - 2	Salamanca

33ª JORNADA / 15 Abril

Salamanca	-	Elche
Ponferradina	-	Málaga
Lorca	-	R.M. Castilla
Valladolid	-	Vecindario
Xerez	-	Tenerife
Polid. Ejido	-	Murcia
Cdad. Murcia	-	Almería
Las Palmas	-	Cádiz
Spórting	-	Castellón
Numancia	-	Hércules
Albacete	-	Alavés

GOLEADORES: Con 16 goles: M. Márquez (Las Palmas). Con 15: Llorente (Valladolid). Con 13: Negrodo (R.M. Castilla).

FÚTBOL - SEGUNDA DIVISION "B" Gp. I

El Puerto sigue firme y el Talavera busca la Copa del Rey

Asentado en play-off de ascenso. El Puertollano, pese a la última derrota en el "Sánchez Menor" ante el filial del Celta de Vigo por 1-2, se rehacía de ese traspiés logrando un meritorio empate en "Pasarón" ante el Pontevedra, uno de los "gallinos" del grupo y favorito para optar al ascenso a Segunda División "A".

Por su parte, el Talavera, tras derrotar al Cobeña, se reafirma en los puestos altos de la tabla y no deja de mirar los play-off en espera de un tropiezo de los de arriba.

Los de Santi Calvo, están situados en la sexta posición de la tabla clasificatoria, un lugar que, de acabar así en Liga, le permitiría disputar la próxima edición de la Copa del Rey.

Por lo que se refiere a la próxima jornada, el Puertollano tiene una gran oportunidad para asentarse en los puestos de play-off al recibir en el "Sánchez Menor" al Lanzarote, aunque en esta temporada parece que los equipos canarios son la "bestia negra" de los de Sánchez de la Nie-

ta, aunque parten como favoritos dada la situación de uno y otro equipo en la tabla.

Mientras, el Talavera viajará a Fuerteventura para medirse al Pájara Playas de Jandía, equipo de la mitad de la tabla pero que en su terreno de juego se muestra muy fuerte.

El conjunto de Talavera de la Reina espera lograr un resultado positivo que le permita seguir al acecho de los play-off, esperando el tropiezo de alguno de los primeros clasificados.

SEGUNDA DIVISION "B" - Gp. I

EQUIPOS	J	G	E	P	GF	GC	Pt
1 R. VALLECANO	31	16	12	3	40	17	60
2 PONTEVEDRA	31	16	9	6	48	23	57
3 PUERTOLLANO	31	16	7	8	45	33	55
4 UNIV. LPGC	31	16	6	9	48	19	54
5 R. FERROL	31	12	13	6	38	22	49
6 TALAVERA	31	14	7	10	34	34	49
7 FUENLABRADA	31	12	9	10	36	41	45
8 OURENSE	31	13	5	13	38	46	44
9 LUGO	31	11	9	11	37	36	42
10 S.S. REYES	31	10	14	7	35	34	41
11 LEGANÉS	31	11	8	12	32	33	41
12 P. PLAYAS JANDÍA	31	10	9	12	35	35	39
13 CELTA "B"	31	9	9	13	36	51	36
14 LANZAROTE	31	8	11	12	44	46	35
15 ALCORCÓN	31	8	11	12	30	35	35
16 AT. MADRID "B"	31	9	7	15	36	42	34
17 GIMNÁSTICA	31	8	10	13	27	38	34
18 COBEÑA	31	8	8	15	42	47	32
19 O. MARÍTIMA	31	7	8	16	29	55	29
20 RÁcing "B"	31	7	6	18	27	50	27

32ª JORNADA / 8 Abril

Rácing "B"	0 - 0	Univ. LPGC
Lanzarote	3 - 1	Ourense
Pontevedra	0 - 0	Puertollano
Celta "B"	3 - 1	Gimnástica
At. Madrid "B"	2 - 1	Alcorcón
Leganés	0 - 0	S.S. Reyes
Fuenlabrada	2 - 2	R. Vallecana
Talavera	1 - 0	Cobeña
Lugo	1 - 2	P. Playas
R. Ferrol	0 - 0	O. Marítima

33ª JORNADA / 15 Abril

Ourense	-	Univ. LPGC
Puertollano	-	Lanzarote
Gimnástica	-	Pontevedra
Alcorcón	-	Celta "B"
S.S. Reyes	-	At. Madrid "B"
R. Vallecana	-	Leganés
Cobeña	-	Fuenlabrada
P. Playas Jandía	-	Talavera
O. Marítima	-	Lugo
R. Ferrol	-	Rácing "B"

GOLEADORES: Con 19 goles: Yuri (Pontevedra). Con 15: Andrés (Puertollano). Con 13: Redondo (S.S. Reyes).

FÚTBOL - TERCERA DIVISION - Gp. XVIII

Más candidatos para una de las plazas de play-off de ascenso

Cuando parecía que Almansa, La Roda y Toledo se jugarían dos plazas de play-off, pues la ventaja lograda por Conquense y Guadalajara parece inalcanzable; Tomelloso, Manchego y, por qué no, Illescas y Tarazona, parecen querer sumarse a la lucha por esas dos plazas, ya que la distancia entre el tercer clasificado (Almansa) y el Tarazona (noveneno) es tan sólo de siete puntos, cuando restan 21 por disputarse.

Almansa y La Roda están ahora en play-off, pero ambos equipos no

atravesaban por su mejor momento. Los almanseños llevan cinco jornadas consecutivas sin conocer la victoria, igual que los rodenses, lo que ha posibilitado que sus perseguidores se les echen encima. Además, Tomelloso y Manchego se encuentran muy fuertes en las últimas jornadas.

Pero si la liga está emocionante por arriba, la zona baja tampoco se queda atrás. El Miguelturreño ha dejado los puestos de descenso en detrimento de La Solana, y estos dos equipos, junto

con el Torpedo 66 se jugarán con toda probabilidad las otras dos plazas de descenso, ya que el Talavera está con un pie y medio en Autonómica.

Tampoco deben descuidarse otros equipos como Quintanar del Rey (32 puntos), Albacete "B" (35) e incluso Socuéllamos (36 puntos), y que estos equipos no tienen asegurada matemáticamente la permanencia y a poco que encadenen una serie de resultados negativos se pueden ver envueltos en serios problemas.

TERCERA DIVISION - Gp. XVIII

EQUIPOS	J	G	E	P	GF	GC	Pt
1 CONQUENSE	31	22	7	2	63	20	73
2 GUADALAJARA	31	21	7	3	57	16	70
3 ALMANSA	31	14	10	7	44	27	52
4 LA RODA	31	14	10	7	47	35	52
5 TOLEDO	31	14	9	8	38	28	51
6 TOMELLOSO	31	13	10	8	24	21	49
7 MANCHEGO	31	13	8	10	41	32	47
8 ILLESCAS	31	12	10	9	30	32	46
9 AT. TARAZONA	31	11	12	8	37	41	45
10 HELLÍN DPTVO.	31	10	11	10	40	37	41
11 GIMNÁSTICO	31	10	10	11	31	34	40
12 VILLARROBLEDO	31	9	12	10	36	31	39
13 MARCHAMALO	31	10	8	13	40	47	38
14 SOCUÉLLAMOS	31	10	6	15	32	41	36
15 ALBACETE "B"	31	9	8	14	32	37	35
16 QUINTANAR REY	31	7	11	13	22	34	32
17 MIGUETTURREÑO	31	6	11	14	32	48	29
18 LA SOLANA	31	7	8	16	25	49	29
19 TORPEDO 66	31	6	9	16	25	40	27
20 TALAVERA	31	1	5	25	13	59	8

32ª JORNADA / 8 Abril

Toledo	0 - 0	Quintanar Rey
La Solana	2 - 0	Marchamalo
Gimnástico	1 - 0	Talavera
Hellín Dptvo.	2 - 1	Torpedo 66
Manchego	2 - 0	Albacete "B"
Villarrobledo	0 - 0	Almansa
Tomelloso	1 - 0	Miguelturreño
At. Tarazona	2 - 1	Conquense
Socuéllamos	1 - 5	Illescas
La Roda	0 - 1	Guadalajara

33ª JORNADA / 15 Abril

Marchamalo	-	Quintanar Rey
Talavera	-	La Solana
Torpedo 66	-	Gimnástico
Albacete "B"	-	Hellín Dptvo.
Almansa	-	Manchego
Miguelturreño	-	Villarrobledo
Conquense	-	Tomelloso
Illescas	-	At. Tarazona
Guadalajara	-	Socuéllamos
La Roda	-	Toledo

GOLEADORES: Con 20 goles: Daóiz (Marchamalo). Con 18: Josevi (At. Tarazona). Con 17 goles: Nel (Guadalajara).

FÚTBOL - PRIMERA DIVISIÓN AUTONÓMICA

1ª DIV. AUTONÓMICA - Gp. 1

EQUIPOS	J	G	E	P	GF	GC	Pt
1 DAIMIEL	31	22	8	1	59	13	74
2 CRIPTANENSE	31	21	6	4	50	9	69
3 AT. TERESIANO	31	16	8	7	41	26	56
4 LA GINETA	31	17	3	11	61	30	54
5 PIEDRABUENA	31	14	10	7	51	38	52
6 QUINTANAR ORDEN	31	15	7	9	38	27	52
7 BOLAÑEGO	31	14	10	7	45	35	52
8 ALMODÓVAR	31	12	9	10	42	37	45
9 PEDROMUÑOZ	30	11	11	8	38	29	44
10 VILLAMALEA	30	12	7	11	28	34	43
11 AT. DAIMIEL	31	13	3	15	39	38	42
12 ALBACER	31	10	7	14	34	41	37
13 PUERTOLLANO "B"	31	10	6	15	39	49	36
14 M. PROVENCIO	31	9	9	13	35	49	36
15 ALMAGRO	31	9	8	14	35	43	35
16 ALTObUEY	30	8	9	13	40	42	33
17 CDAD. ALMANSA	31	9	6	16	29	55	33
18 VILLARRUBIA	31	7	5	19	28	55	26
19 HERENCIA	31	5	5	21	26	54	20
20 PEDROÑERAS	30	3	5	22	18	69	14

31ª JORNADA / 8 Abril

Pedro Muñoz	3 - 0	M. Provencio
Piedrabuena	2 - 0	Quintanar O.
Bolañego	3 - 2	Villarrubia
Almagro	2 - 0	La Gineta
Daimiel	3 - 0	At. Teresiano
Cdad. Almansa	0 - 5	Altobuey
Almodóvar	2 - 0	At. Daimiel
Puertollano "B"	1 - 0	Albacer
Criptanense	2 - 0	Pedroñeras
Herencia	0 - 1	Villamalea

32ª JORNADA / 15 Abril

Quintanar O.	-	M. Provencio
Villarrubia	-	Piedrabuena
La Gineta	-	Bolañego
At. Teresiano	-	Almagro
Altobuey	-	Daimiel
At. Daimiel	-	Cdad. Almansa
Albacer	-	Almodóvar
Pedroñeras	-	Puertollano "B"
Villamalea	-	Criptanense
Herencia	-	Pedro Muñoz

1ª DIV. AUTONÓMICA - Gp. 2

EQUIPOS	J	G	E	P	GF	GC	Pt
1 TORRIJOS	31	27	7	3	58	22	70
2 COBEJA	31	18	6	7	68	24	60
3 AZUQUECA	31	17	9	5	54	27	60
4 LOS YÉBENES	29	16	7	6	46	22	55
5 VILLACAÑAS	31	15	9	7	44	28	54
6 AT. CONSUEGRA	30	16	4	10	50	36	52
7 AT. YELES	31	15	5	11	48	41	50
8 MORA	31	14	6	11	47	33	48
9 SP. CABANILLAS	31	13	8	10	38	34	47
10 ARGÉS	30	14	5	11	41	46	47
11 SONSECA	31	12	7	12	41	39	43
12 SIGÜENZA	31	12	6	13	35	35	42
13 CUENCA	31	10	8	13	39	40	38
14 FUENSALIDA	30	10	6	14	34	38	36
15 S.J. OBRERO	31	10	5	16	43	52	35
16 EL CASAR	31	7	12	12	30	35	33
17 TOLEDO "B"	31	8	4	19	30	64	28
18 TALAVERA NUEVA	31	6	5	20	44	71	23
19 TÓRTOLA	31	5	4	22	25	82	19
20 TARANCÓN	30	4	5	21	23	69	17

31ª JORNADA / 8 Abril

Sigüenza	1 - 0	El Casar
Argés	Ap - Ap	Fuensalida
Mora	3 - 0	Sp. Cabanillas
Cuenca	2 - 0	Toledo "B"
Los Yébenes	1 - 1	Villacañas
Cobeja	0 - 0	Torrijos
At. Consuegra	2 - 1	At. Yeles
Talavera Nueva	1 - 0	S.J. Obrero
Tórtola	1 - 2	Azuqueca
Tarancón	0 - 2	Sonseca

32ª JORNADA / 15 Abril

Fuensalida	-	El Casar
Sp. Cabanillas	-	Argés
Toledo "B"	-	Mora
Villacañas	-	Cuenca
Torrijos	-	Los Yébenes
At. Yeles	-	Cobeja
S.J. Obrero	-	At. Consuegra
Azuqueca	-	Talavera Nueva
Sonseca	-	Tórtola
Tarancón	-	Sigüenza

El Daimiel se escapa de sus perseguidores

Golpe de efecto el que dio el Daimiel al aprovecharse del inesperado tropiezo del Criptanense ante el Albacer, por lo que ahora la ventaja de los de Guillermo Alcázar asciende a cinco puntos. Ahora sí que parece que la liga es cosa

de estos dos equipos, ya que La Gineta ha perdido la tercera posición frente al Teresiano, aunque ya muy alejados de la cabeza. Por abajo, la reestructuración del fútbol regional puede afectar a más de un equipo con "solera".

El Torrijos ya piensa en su retorno a Tercera

El Torrijos, asentado cómodamente al frente de la clasificación, con diez puntos de ventaja sobre Cobeja y Azuqueca, está pendiente de su más que posible retorno a Tercera División, algo que, de acompañarle los resultados podría

sucedir en dos semanas. Tras los torrijeños, la plaza de promoción parece ser cosa de tres equipos, Cobeja y Azuqueca, con 60 puntos, y Los Yébenes, con 55, pero con dos partidos menos que sus rivales.

BALONMANO

LIGA ASOBAL

EQUIPOS	J	G	E	P	GF	GC	Pt
1 PORTLAND	22	20	2	0	691	564	42
2 CIUDAD REAL	22	20	1	1	718	574	41
3 BARCELONA	22	17	1	4	701	606	35
4 ADEMAR LEÓN	22	16	2	4	681	593	34
5 VALLADOLID	22	13	3	6	678	634	29
6 CAI ARAGÓN	22	13	0	9	662	646	26
7 JDARRATE	22	9	1	12	612	608	19
8 GRANOLLERS	22	9	1	12	565	610	19
9 TORREVIEJA	22	6	4	12	564	609	16
10 ALTEA	22	6	3	13	596	630	15
11 ALGECIRAS	22	6	3	13	573	652	15
12 ANTEQUERA	22	6	2	14	593	632	14
13 LOGROÑO	22	5	4	13	561	626	14
14 ALMERÍA	22	4	4	14	605	630	12
15 TEKA CANTABRIA	22	5	1	16	586	679	11
16 BIDASOA IRÚN	22	4	2	16	561	660	10

22ª JORNADA / 1 Abril

Bidasoa Irún	24 - 29	Ademar León
Valladolid	29 - 26	Altea
Teka Cantabria	30 - 32	Barcelona
Algeciras	24 - 27	Antequera
Torrevieja	25 - 32	Ciudad Real
Granollers	23 - 22	Logroño
CAI Aragón	32 - 30	JD Arrate
Portland	29 - 25	Almería

23ª JORNADA / 15 Abril

Almería	-	Bidasoa Irún
Ademar León	-	Valladolid
Altea	-	Teka Cantabria
Barcelona	-	Algeciras
Antequera	-	Torrevieja
Ciudad Real	-	Granollers
Logroño	-	CAI Aragón
JD Arrate	-	Portland

BALONCESTO

1ª DIVISIÓN NACIONAL - Gp. H

EQUIPOS	J	G	E	P	GF	GC	Pt
1 ALCÁZAR	27	24	3	2	2213	1657	51
2 CABA	27	22	5	2	2028	1822	49
3 GERINDOTE	27	22	5	2	2267	1930	49
4 DAIMIEL	27	17	10	2	2046	1947	44
5 TOBARRA	27	15	12	2	12867	1835	42
6 PUERTOLLANO	27	15	12	2	2035	2019	42
7 BARGAS	27	15	12	2	1988	1990	42
8 AZUQUECA	27	14	13	2	2036	1957	41
9 QUINTANAR	27	14	13	2	2135	2137	41
10 GV CUENCA	27	13	14	2	1902	1979	40
11 MADRIGUERAS	27	10	17	2	1859	1922	37
12 ALBACETE CINCO	27	8	19	2	1871	1986	35
13 POLÍGONO	27	8	19	2	2041	2260	35
14 TALAVERA	27	7	20	2	2057	2281	34
15 LA RODA	27	7	20	2	1779	2087	34
16 CERVANTES	27	5	22	2	1787	2102	32

27ª JORNADA / 1 Abril

Gerindote	85 - 77	Tobarra
Polígono	80 - 68	La Roda
Talavera	95 - 83	Daimiel
Quintanar	72 - 65	Azuqueca
Puertollano	75 - 74	GV Cuenca
Bargas	70 - 76	CABA
Madriguera	71 - 73	Cinco
Cervantes	40 - 104	Alcázar

28ª JORNADA / 15 Abril

Cervantes	-	Gerindote
Alcázar	-	Madriguera
Albacete Cinco	-	Bargas
CABA	-	Puertollano
GV Cuenca	-	Quintanar
Azuqueca	-	Talavera
Daimiel	-	Polígono
La Roda	-	Tobarra

FÚTBOL-SALA

DIVISIÓN DE PLATA - Gp. A

EQUIPOS	J	G	E	P	GF	GC	Pt
1 OCAÑA	26	18	1	7	126	61	55
2 ALBACETE	26	16	3	7	115	82	51
3 R.S. VICENTE	26	16	3	7	127	101	51
4 NAZARENO	26	13	8	5	87	56	47
5 M.M. PÉREZ	26	13	5	8	95	60	44
6 BARGAS	26	12	6	8	96	99	42
7 JUWILLA	25	12	4	9	105	99	40
8 ANDÚJAR	26	11	5	10	73	77	38
9 G.G. IBI	26	10	7	9	79	82	37
10 TALAVERA	25	10	5	10	89	91	35
11 EL POZO "B"	26	9	6	11	108	123	33
12 TORREMOLINOS	26	9	5	12	95	108	32
13 M. LETY	26	7	5	14	104	134	26
14 OLÍAS DEL REY	26	5	7	14	82	104	22
15 LANZAROTE	26	4	5	17	85	126	17
16 VALDEPEÑAS	26	4	1	21	76	139	13

RESULTADOS: M. Lety 6 Valdepeñas 3; Bargas 6 Jumilla 2; G.G. Ibi 4 Torremolinos 3; M.M. Pérez 2 Nazareno 2; Ocaña 4 Andújar 1; El Pozo "B" 8 R.S. Vicente 4; Albacete 6 Lanzarote 1; Talavera 7 Olías del Rey 5.

PRIMERA DIVISIÓN "A" - Gp. 4

EQUIPOS	J	G	E	P	GF	GC	Pt
1 EXTREMADURA	24	15	4	5	105	61	49
2 VILLARROBLEDO	22	13	3	6	104	83	42
3 VELADA	24	11	7	6	91	89	40
4 ILLESCAS	23	11	4	8	109	92	37
5 ALCÁZAR	23	11	4	8	114	97	37
6 AZUQUECA	23	11	4	8	96	85	37
7 PUERTOLLANO	23	10	4	9	88	93	34
8 ALAMÍN	23	9	5	9	97	93	32
9 TOLEDO	23	9	5	9	89	97	32
10 LOECHES	23	8	4	11	82	92	28
11 LASOLANA	23	8	2	13	101	111	26
12 QUINTANAR ORDEN	24	7	4	13	89	116	25
13 ZORITA	23	7	3	13	87	102	24
14 ARGANDA	24	7	3	14	89	107	24
15 ARANJUEZ	23	6	6	11	77	100	24

RESULTADOS: Alcázar 11 Quintanar 2; Illescas 1 Velada 1; Zorita 5 Arganda 3; Azuqueca 2 Alamín 2; Loeches 0 Extremadura 3; Puertollano 5 Toledo 3; Villarrobledo 4 La Solana 6. Descansó: Aranjuez.

PRIMERA DIVISIÓN "B" - Gp. 16

EQUIPOS	J	G	E	P	GF	GC	Pt
1 BRIHUEGA	24	19	3	2	135	50	60
2 MENASALBAS	25	19	3	3	131	77	60
3 CEBOLLA	25	19	2	4	128	67	59
4 MARCHAMALO	25	17	2	6	142	75	53
5 CALERA	25	15	1	9	114	105	46
6 BOROX	25	12	2	11	112	80	38
7 MOLINA	24	12	2	10	104	81	38
8 ALAMEDA	25	12	2	11	118	109	38
9 OLÍAS DEL REY	24	10	2	12	107	110	32
10 SIGÜENZA	24	8	4	12	111	111	28
11 TORRIJOS	24	9	1	14	109	128	28
12 ALMONACID	24	8	2	14			

UNIVERSIDAD DE CASTILLA-LA MANCHA
Dpto. de Geografía Y Ordenación del Territorio
E. U. DE MAGISTERIO
DON LORENZO SÁNCHEZ LÓPEZ
Ronda de Calatrava, 3
13003 CIUDAD REAL

CUADERNOS MANCHEGOS - C/ Fco. García Pavón, 39 - 13700 TÓMELLOSO (C. Real)

egós
ULTIMA

A PROPÓSITO DE...

Sin permiso

Francisco Rosado

Sabido es que don Miguel Unamuno definió a Madrid como un "poblachón manchego" y que la Comunidad que ahora dirige doña Esperanza Aguirre —la que llega a fin de mes tesa con el *sueldecillo* que percibe— y ésta nuestra Castilla-La Mancha, "tierra de paso" y "mandadera de España" —apoyándome en la muleta literaria de *Paco García Pavón*—, estuvieron haciéndose guiños en la etapa pre-democrática y en los primeros años de los andares en libertad, antes y después



de que el diputado centrista Blas Camacho Zancada (este sí, de centro, digo) o el socialista

Jerónimo Ros Campillo (por poner dos nombres de los más influyentes de la época) se decidieran a aconsejar a sus partidos la formación del Ente Preautonómico con el catalán Antonio Fernández-Galiano al frente y que Dios repartiera suerte, que la repartió.

Desde entonces hasta nuestros días hemos pasado de ser emigrantes a acoger entre nosotros a toda la diversidad universal de razas y culturas y, cada vez que tenemos algo que vender, pasamos por el foro para decir con orgullo: ¡ahí queda eso! Así está ocurriendo con nuestros vinos, mazapanes, carnes o especias; con los productos al detall o al por mayor de nuestros constructores, industriales, profesionales y agricultores, que piensan, trabajan y venden a/y desde la capital de España al mundo.

Hasta nuestros políticos actuales —los que si han condenado la dictadura que hubo—, estos del régimen socialista, como los llama la candidata a instalarse en el Palacio de Fuensalida por el PP, si media resultado democrático que no merezca repetición electoral hasta que sea favorable el resultado, han bebido de las mismas fuentes y han presentado en Madrid la realidad de una Región que ya se trata de tú a tú con la flor y nata de los herederos de los que sólo venían a cazar y a pescar.

Lo que ya no se hace en Castilla-La Mancha, lo que ya no se hará nunca más, es ir al kilómetro cero a pedir permiso para hacer y deshacer lo que le venga en gana al que pueda. Aquí, todos y cada uno de los castellano-manchegos, hombres o mujeres, ricos y menos agraciados económicamente ya hemos aprendido a defender el cantón sin que peligre la unidad del todo; es decir, nuestros bolsillos, entendiéndolos por ser contenedores del contenido. Y dicho lo anterior, deduzco que de aquí al último domingo de mayo vamos a tener meridianamente claro que eso es lo que queremos de nuestros políticos. Que pidan permiso aquí, sólo a nosotros, a los que votamos. Nada más.

fran@cuadernosmanchegos.com

En el acto, recibieron mención especial Pedro Sánchez de la Nieta y Francisco Javier Martín del Burgo

La XII Gala del Deporte premió a los mejores deportistas de Ciudad Real

Los atletas y dos ciclistas de la provincia de Ciudad Real fueron reconocidos como los mejores deportistas del año 2006 en la XII Gala Provincial del Deporte que, organizada por la Diputación Provincial, se celebró en el Centro Cultural de Argamasilla de Calatrava. Se trata de Javier Bermejo Merino, Ana Belén García Antequera, José Luis Cano Losa y Beatriz Belmonte Ríos.

Los cuatro galardonados, cada uno en su categoría de absoluto masculino, absoluto femenino, juvenil masculino y juvenil femenino respectivamente, agradecieron el premio a la Diputación, dedicándose a sus familiares y entrenadores.

Todos ellos recibieron la sincera felicitación del presidente de la institución provincial, Nemesio de Lara, quien no dudó en reconocer, con palabras de agradecimiento y admiración, el esfuerzo de los deportistas, "hayan resultado premiados o no".

"Quiero felicitar de una manera muy singular a quienes van a recibir menciones especiales, hablo de Pedro Sánchez de la Nieta, a quien hace mucho que lo conocí, cuando era menos famoso. Pedro es un hombre serio, riguroso y ha demostrado siempre una absoluta profesionalidad y humanidad", aseguró De Lara, quien también anunció otra mención especial para el vicepresidente de Deportes, Francisco Javier Martín del Burgo, "quien nos ha acompañado permanentemente no sólo en las galas, sino que ha puesto su corazón y su esfuerzo, a todos los niveles, al lado de los deportistas".

Por su parte, Martín del Burgo, quiso compartir con los presentes del Premio Nacional Infanta Elena, que se concede para premiar a las instituciones que apuestan por el juego limpio y la lucha contra la violencia.

"En Castilla-La Mancha hemos pasado de la alberca a la piscina cubierta y de la tabla de gimnasia en el recreo al pabellón cubierto, por lo que es el mejor referente en política deportiva a nivel nacional", afirmó. "Desde el desempeño de un cargo público o desde mi casa siempre me vais a tener en el corazón", concluyó.

En esta 12ª edición han sido 82 deportistas los propuestos, dentro de las categorías de juvenil masculino y femenino y abso-

luto femenino y masculino, por las respectivas federaciones, 29 en total: aeróbic deportivo, ajedrez, atletismo, automovilismo, badminton, baloncesto, balonmano, billar, boxeo, caza, ciclismo, discapacitados psíquicos, fútbol, golf, judo, kárate, motociclismo, natación, orientación, pesca, petanca, piragüismo, salvamento, taekwondo, tenis, tenis de mesa, tiro con arco, tiro olímpico y voleibol.

Los deportistas premiados, como ya es preceptivo, recibieron la escultura "Momento triunfal", que se trata de una obra realizada en bronce y latón, fundida a la arena en macizo, que va numerada y firmada por el artista manchego José Ramón Poblador. La pequeña escultura simboliza, en concreto, el momento en el que el deportista suelta adrenalina subiendo los brazos en señal de victoria.



En la fotografía de arriba, imagen de familia con los premiados en las categorías absoluta y juvenil, junto con el presidente de la Diputación, Nemesio de Lara; el diputado provincial de Deportes, Javier Martín del Burgo; el alcalde de Argamasilla de Calatrava, Fernando Calso; y el vicepresidente del Deporte, Francisco Javier Martín del Burgo. Junto a estas líneas, De Lara, junto con Pedro Sánchez de la Nieta y Francisco Javier Martín del Burgo, que recibieron sendas menciones especiales.

En Tomelloso...
EL MEJOR MENÚ - LA MEJOR ATENCIÓN
RESTAURANTE
Cafetería
Plaza de España, 17 - Telf. 928 51 41 23