

ALBACETE

Tomás Mañas inauguró una nueva residencia para discapacitados psíquicos

(Pag. 7)

CIUDAD REAL

La Diputación aprueba en más de 113 millones de sus presupuestos para 2008

(Pag. 9)

CUENCA

La ciudad contará con un nuevo polígono industrial de 3,5 millones de metros cuadrados

(Pag. 14)

GUADALAJARA

El presidente regional inauguró el Centro de Día "Manolito Taberné"

(Pag. 16)

TOLEDO

Inaugurado el Centro de Recepción de Turistas "Toletvm"

(Pag. 19)

Manchegos

Periódico Regional Independiente
Del 30 de Diciembre de 2007 al 10 de Enero de 2008
Num. 649 - DIRECTOR: Francisco Rosado López

cuadernosmanchegos.com

Precio: 1 euro



Barreda completa las ayudas a las pensiones más bajas

El Gobierno regional ha aprobado ayudas para las pensiones no contributivas de jubilación e invalidez y las de integración social para personas con discapacidad.



Rajoy dice ahora que "el agua es de todos"

La Junta de Comunidades ha calificado de "irresponsabilidad" el último trasvase aprobado.



20 árboles por cada ciudadano

RECICLEE
LA MANCHA S.L.

Cartuchos de tinta y toner reciclados

Avda Don Antonio Huertas, 11 - Telf.: 926 50 19 09
e-mail: 926501909@telefonica.net - 13700 TOMELLOSO



Los socialistas se adelantan

El expresidente de Castilla-La Mancha y ex ministro de Defensa, José Bono Martínez; el alcalde de Albacete, Manuel Pérez Castell; la diputada nacional,

Clementina Díez de Baldeón; el delegado de la Junta de Comunidades en Cuenca, Luis Carlos Sahuquillo; y el ex alcalde de Guadalajara, Jesús Alique, enca-

bezarán las candidaturas de las cinco provincias al Congreso de los Diputados por el PSOE en las elecciones generales que tendrán lugar el próximo día 9 de marzo.

LA VENTANA

El 1 de enero de 2008 ha sido el día marcado por la Ley 18/2007 para que los agricultores y ganaderos por cuenta propia del Régimen Especial Agrario de la Seguridad Social entren a formar parte del Régimen Especial de Trabajadores Autónomos. Un logro social que ha sido posible gracias al impulso en este sentido de las organizaciones representativas de agricultores y ganaderos y a que el propio Gobierno de España se ha hecho eco de las necesidades y demandas de ambos colectivos. Fruto de esta feliz coincidencia fue el Acuerdo firmado el 20 de octubre de 2005 por ASAJA, UPA y COAG con los Ministerios de Trabajo y de Agricultura, del que luego se ha derivado la Ley que hoy, por fin, comienza su aplicación.

Desde el punto de vista de la construcción de nuestro sistema de protección social, la entrada de los agricultores y ganaderos por cuenta propia en el Régimen Especial de Trabajadores Autónomos significa cumplir los mandatos del Pacto de Toledo y avanzar, así, en la simplificación de los regímenes de Seguridad Social. El llamado REASS, que hasta ahora era el régimen especial de la Seguridad Social en el que estaban incluidos los trabajadores agrícolas por cuenta propia y los trabajadores agrícolas por cuenta ajena, va camino de desaparecer. Hoy lo hace para los primeros, que entran en el Régimen de los Trabajadores Autónomos, y es de esperar que en breve lo haga también para los segundos, ya que están abiertas las negociaciones que conducirán a los trabajadores agrícolas por cuenta ajena al propio Régimen General de la Seguridad Social.

Pero lo más importante es el avance social que representa la Ley que hoy entra en vigor y por la cual casi 250.000 trabajadores por cuenta propia del sector agrícola y ganadero, cerca de 20.000 de ellos de Castilla-La Mancha, se integrarán en el Régimen Especial de Trabajadores Autónomos de la Seguridad Social.

Ello va a suponer una mejora sustancial de las pensiones de los agricultores y ganaderos más veteranos, que hoy apenas alcanzan el 50 por ciento de las pensiones de los demás trabajadores. Una modernización y una apuesta por la mayor productividad de las explotaciones agrarias, que ya no tendrán mayor obstáculo para contratar, cuando menos, 2 trabajadores, incluyendo entre ellos a los hijos menores de 30 años. Y un impulso a la renovación generacional del sector agrario, porque las mujeres e hijos menores de 40 años que quieran integrarse y continuar el negocio familiar tendrán una reducción del 30% en su cotización a la Seguridad Social durante los cinco primeros años de su actividad.

Pero los logros políticos no acaban aquí. Ley de Igualdad, aprobada también este año, no ha olvidado a las mujeres del campo. Al contrario, también para ellas la igualdad entre hombres y mujeres será una realidad. Con ese fin, el Gobierno se ha comprometido a regular la figura de la titularidad compartida de las explotaciones agrarias y ganaderas, para que se reconozcan plenamente los derechos de las mujeres del sector agrario, se ponga en valor el trabajo que realizan y disfruten de la debida protección de la Seguridad Social.

A ello se unen compromisos, de igual firmeza, de mejorar el nivel de formación de las mujeres del medio rural, con el objeto de favorecer su incorporación al mercado de trabajo y a la dirección de empresas y organizaciones; idear nuevas actividades laborales pensando en ellas; crear una red de servicios sociales para la atención de sus familiares que les permita, además, conciliar su vida laboral y personal; e impulsar, sin tregua, su acceso en igualdad de condiciones a las nuevas tecnologías y la sociedad de la información.

Todo lo anterior conforma un panorama realmente alentador para nuestro campo; y lo que es más importante aún, para la mejora de la calidad de vida y trabajo de los hombres y las mujeres que se dedican a las actividades agrícolas y ganadera en nuestra región.

MFLUZ RODRÍGUEZ
Consejera de Trabajo y Empleo.

La PAC, moribunda

JOSÉ M^o. FRESNEDA (*)



Hace unos días leía en un diario de tirada nacional un artículo titulado "La Política Agrícola Común, cada vez más cuestionada", en el que se decía que la idea de mercados competitivos y producir lo necesario, siempre dentro de una idea de autoabastecimiento comunitario, está empezando a quedar en entredicho.

Lo cierto es que cada vez son más las voces que se están alzando contra la reforma de la Política Agrícola Común (PAC) que se llevó a cabo en 2003, todo ello en la víspera de que la Comisión Europea inicie el proceso de consultas para la reforma de la PAC que debe llevarse a cabo antes de 2013 para evitar por más tiempo esta situación moribunda de la actual política agraria europea.

Digo esto porque la grave crisis ganadera de 2007 ha puesto de manifiesto que Bruselas carece de instrumentos de regulación para hacer frente a la evolución de los precios de las materias primas.

Muchos se han sorprendido por la subida de algunas materias producidas por el sector agrario; incluso, los agricultores, acostumbrados a padecer bajadas continuas de los precios en origen han recibido con cierta extrañeza esa tendencia alcista del precio de los cereales o de las oleaginosas que no es otra cosa que comprobar que su cereal o girasol se ha situado en unas cotas aceptables para que su explotación sea rentable.

Pues bien, las expectativas son similares para las próximas campañas debido, principalmente, a la creciente demanda de los países emergentes, por la sencilla razón de que chinos, indios y demás quieren comer mejor y en Europa no producimos lo suficiente y, claro está, en esto mucho tiene que ver la escasa relevancia que se viene dando a nuestra agricultura y ganadería con medidas que lo único que pretenden es asfixiar a los profesionales agrarios.

Ahora bien ¿puede decirse que los precios de esta campaña han sido fruto de la casualidad en un mundo globalizado en el que todo el que quiere puede conocer con exactitud la superficie sembrada, las estimaciones de oferta de producción y de demanda, o, por el contrario, obedece a una acción intencionada?

Quizá sea la experiencia, o simplemente

cuestión de la edad pero, sinceramente, cada vez creo menos en las casualidades, sobre todo, cuando me refiero a la economía de mercado en la que casi todo obedece al principio de causa efecto.

Por eso, me planteo estas dos preguntas: ¿quién se ha beneficiado realmente de estas subidas? ¿quiénes son capaces de influir para que esto ocurra?

Sería demasiado ingenuo decir que los agricultores que llevan años soportando los incrementos de los costes de producción mientras que el precio de su producto, por ejemplo, el cereal seguía anclado en el pasado: 17 pesetas el kilo (12 céntimos de euro) que no dejaba ningún margen de ganancia. La única satisfacción que han obtenido ha sido conseguir por un año unas explotaciones algo más rentables —y parece obvio que todo empresario tiene derecho a sacar rentabilidad por su trabajo, incluido el agrario—.

Dicho esto, la respuesta a las preguntas formuladas anteriormente sólo puede ser una: los que más se han beneficiado del alza de los precios de las materias primas son los principales países productores y exportadores agrícolas como son Estados Unidos y los del grupo de Cairns, entre los que se encuentra Argentina, Australia, Brasil o Canadá.

Es por ello que hace falta una nueva Política Agrícola Común que lejos de plantear restricciones en el presupuesto comunitario adopte un nuevo marco que permita afrontar con éxito las tendencias actuales en cuanto a la creciente demanda de alimentación de productos básicos por parte de países emergentes, la estabilización de los mercados o el equilibrio territorial.

Dice la comisaria de Agricultura, Mariann

Fischer, que "los agricultores europeos deben ser competitivos en el mercado mundial. Deben ser libres para producir en función de lo que quiere el mercado y responder al desafío de una demanda en aumento" y añade que "la política agraria también debe reforzar la economía rural y proteger el campo y, ahora más que nunca, debe desempeñar un papel en la lucha contra el cambio climático".

Hasta ahí la teoría, más o menos compartida pero... ¿qué está haciendo la Comisión Europea para lograr estos objetivos? ¿plantear una reducción en los pagos desacoplados a través de un paquete de medidas como la fijación de un tope por explotación, la degresividad o un porcentaje creciente de modulación obligatoria o introducir el principio de la cofinanciación de los pagos y apostar por la renacionalización de la PAC o fijar un papel preponderante del desarrollo rural con objetivos más ambiciosos y por tanto un número más amplio y variado de beneficiarios al margen de la producción agrícola?

Nada de esto supone una apuesta decidida por la agricultura europea por mantener unos precios rentables, a diferencia, por ejemplo, de lo que hace tiempo decidió la política americana apostando por la promoción de la producción y la exportación.

Exigimos, por tanto, un cambio de política agraria que apoye la agricultura como un sector estratégico, a la vez que premie al que produzca, no sólo con subvenciones sino con una auténtica política de precios.

Es difícil aventurarse a vislumbrar la PAC después de 2013 pero es seguro que los cada vez más importantes recortes presupuestarios van a desembocar en una profunda reestructuración de la PAC encaminada a la único pago por explotación muy ligado a la contribución de la agricultura al medio ambiente.

Es por ello que exigimos un mayor reconocimiento de la figura del agricultor —y, por ende, titular de la tierra— a la hora de legislar sobre políticas medioambientales. Cualquier limitación de su actividad deberá ser totalmente compensada.

(*) Secretario General de ASAJA Castilla-La Mancha.

LA VERBENA

RAFAEL TOLEDO DÍAZ

Cuando estas letras salgan a la luz ya habremos terminado con la vorágine de las fiestas de Navidad, aun cuando el refranero nos diga: "hasta San Antón, Pascuas son".

De momento paseo por la ciudad en este día lluvioso y desapacible del invierno recién estrenado, los noticieros exageran llamando a cualquier cosa temporal. A mi me resulta reconfortante respirar bajo el paraguas, este húmedo aire que ha conseguido quitar la boina de contaminación que envolvía la ciudad. Voy buscando el último regalo para el día de Reyes.

Este recién estrenado año con toda seguridad los Reyes le han traído al Ejecutivo un regalo envenenado, los malos resultados del incremento de las cifras de paro, junto con la inflación y noticias preocupantes sobre la economía.

Sin embargo para la oposición a dos meses vista de la contienda electoral, estas noticias sobre el más que posible receso económico, son un regalo inesperado que les servirá de arma arrojadiza, para desequilibrar el empate técnico que auguran las encuestas sobre la intención de voto. Relegados quedan en el baúl de los recuerdos argumentos como la teoría de la conspiración o la estrategia antiterrorista realizada por el gobierno, que les ha servido para estar presionando al ejecutivo durante toda la legislatura.

Es muy posible que de seguir con esta situación de malas cifras y el aumento de los precios, la campaña electoral la monopolice el tema de la economía, máxime cuando se presume que estamos ante un cambio de ciclo. Seguramente quedaran diluidos otros temas de enorme interés, de un plumazo nos olvidaremos de la importancia de algunas nuevas leyes aprobadas en esta legislatura, a pesar de las bromas que hacen algunos. Nos olvidaremos del recurrido tema de la reforestación a cuenta con el cambio climático, avisado por todos y no resuelto por nadie aparte de la foto o el anuncio de rigor.

Si la cosa sigue así habrá que acometer en serio el problema de la

Impresiones

inmigración, además de los recursos sanitarios y educativos habrá que atender las necesidades sociales y de des-

empleo para este sector de la población, que sufrirá los efectos del estancamiento del sector de la construcción. Dejar a un lado ese discurso fácil de la integración y la riqueza cultural, que si bien es cierto también conlleva otras consideraciones menos positivas y menos dulcoradas.

Acometer de una vez por todas y con determinación un sistema educativo que no se bambolee a cada cambio de gobierno, para recuperar el prestigio perdido sobre todo en la educación pública. Que sea una realidad y no la eterna promesa de invertir más en investigación y desarrollo. Desatascar y despolitizar el poder judicial, que ahora más que nunca ralentiza el desarrollo de numerosas leyes.

Pero no les deseo abrumar en este inicio de año, bastante tendremos con acometer la empinada y famosa cuesta de Enero, Febrero y lo que haga falta. De momento y esperando que los magos me traigan nuevas lecturas, aprovecho estos días de vacaciones relejendo «El amor en los tiempos del cólera» novela del grandísimo y exuberante García Márquez, libro elegido en el club de lectura a propósito del inminente estreno de la película del mismo título.

Las malas noticias que se avecinan para el bolsillo, me recuerdan otra obra maestra del genial escritor colombiano y escribo textualmente el final de «El coronel no tiene quien le escriba», cuando el personaje del coronel en un arranque de dignidad dice:

La mujer se desesperó. "Y mientras tanto qué comemos", preguntó, y agarró al coronel por el cuello de la franela. Lo sacudió con energía.

—Dime, qué comemos.

El coronel necesitó setenta y cinco años de su vida, minuto a minuto para llegar a ese instante. Se sintió puro, explícito, invencible, en el momento de responder:

—Mierda.

ANCHA ES CASTILLA

A Dios lo que es de Dios y al César lo que es del César

Al hilo del mitin madrileño de una parte de los obispos españoles — ya estamos otra vez con los nacionalistas separatistas, por un lado, y con los nacionalistas integristas, por otro—, el vicepresidente del Gobierno regional, **Fernando Lamata**, declaró en Ciudad Real, que aunque discrepa de las opiniones expresadas por los obispos sobre el retroceso que ha sufrido el apoyo hacia la familia por parte del Gobierno de **Rodríguez Zapatero**, considera que se trata de una opinión política “discutible”, pero que se puede expresar legítimamente.

Ahora bien, también dejó claro que se trata de opiniones políticas “y como tales son discutibles como son las más propias, las del Gobierno de Castilla-La Mancha o las del Gobierno de España”. Y, a renglón seguido, rechazó que en España hayan retrocedido los derechos humanos



“Una cosa es dar a Dios lo que es de Dios... y otra aplicar la máxima de a Dios rogando y con el mazo dando”

en los últimos años como se indicó por parte de algunos obispos.

La opinión publicada del vicepresidente le ha merecido una cita del todopoderoso consejero delegado de El País, **Juan Luis Cebrián**, en su artículo que, sobre el asunto, publicaba esta semana bajo el título de *El honor*

de dios, y también está sirviendo para que sepan organizaciones religiosas cercanas a la jerarquía como el *Observatorio para la libertad religiosa y de conciencia* — y lo que te rondaré, morena— que donde las dan las toman. Es decir, una cosa es dar a Dios lo que es de Dios... y otra aplicar la máxima de a Dios rogando y con el mazo dando.

Bono lo ha explicado muy bien en Radio Nacional de España: los obispos no “pueden pedir que haya que hacerles caso por el mero hecho de llevar una birreta o una sotana”, porque como a muchos otros les pasa, “como cristiano”, prefiere estar de parte de quienes “predican el amor y el entendimiento” en lugar de con aquellos que pronuncian “la doctrina de la ortodoxia y condenan a la hoguera ideológica a quien no piensa como ellos”. Que las carga el diablo.

Mientras haya agua habrá trasvases

La aprobación, por parte del Gobierno de España, de un nuevo trasvase al Levante, que el Gobierno de Castilla-La Mancha ha anunciado que recurrirá y que fue calificado por el presidente Barreda de “inocentada”, dada la coincidencia de la decisión con la festividad de los Santos Inocentes, propiciaba ‘munición’ especial a los ‘populares’ castellano-manchegos para poner *chupa dominí* a los mandatarios regionales. Y a esa labor se pusieron de inmediato los diputados del PP. Así la diputada ciudadrealeña María Luisa Soriano, antes de decir Jesús, aseguró que “la política de Barreda en materia de agua está basada en la propaganda y no en la eficacia para los castellano-manchegos”, denunciando que “en 2007 se producen cuatro trasvases para consumo humano y regadío hacia la región de Murcia”.

Así las cosas, todos pensamos en una catarata de declaraciones críticas para con los Gobiernos central y regional al objeto de poner en duda la sinceridad de los socialistas con respecto a la caducidad de los trasvases allá por el 2015 que, como bien se sabe, queda recogido en el nuevo Estatuto de Autonomía que espera en la paz del Congreso de los Diputados a los nuevos ‘padres de la patria’.

Pero nuestro gozo en un pozo. Fue llegar Mariano Rajoy a Guadalajara y decir que “nadie es propietario del agua que pasa por delante su casa” para que las aguas volvieran a su cauce pacífico de cemento. Enseguida vino el olvido de la prioridad

de la cuenca cedente sobre la receptora y hasta la conveniencia de abrir la puerta del granero de votos de los agricultores castellano-manchegos. Rajoy ha contado los de Murcia y los de Castilla-La Mancha y lo tiene claro: mientras haya agua habrá trasvases. Sólo existe un problema: no hay agua.

“Haz lo que te mando; que no todas las cosas deste castillo han de ser guiadas por encantamento”



EL CASINO PROVINCIANO



Seis castellano-manchegos forman parte de la lista de los cien más poderosos de España, que el diario *El Mundo* publica anualmente y que, en esta ocasión, sitúa a **José Bono** en el puesto número 20 (primer castellano-manchego), al que llega desde el 50 del pasado año pese a haber estado apartado de la política. **Pedro Almodóvar** (36), **José María Barre-**



da (62), que aparece por primera vez y es uno de los pocos jefes de gobiernos autónomos que figura en el ranking; el periodista ciudadrealeño y vicedirector de *El Mundo*, **Casimiro García-Abadillo** (93), **Antonio Cañizares** (96) y secretario de Estado de Comunicación, **Fernando Moraleda** (97), se sitúan entre los cien primeros. Que aproveche.



La diputada nacional del PP por Ciudad Real, **Carmen Quintanilla**, ha mostrado su esperanza en que su partido cuente con ella de cara a las próximas elecciones generales y vuelva a ser incluida en la candidatura al Congreso. Da por hecho que seguirá encabezando **Aristegui** y se promociona como el criticado Gallardón. ¡Que nervios!



No todo se hace bien, y como prueba de ello el vicepresidente, **Fernando Lamata**, ha reconocido que la autovía Maqueda-Cuenca, uno de cuyos tramos ha puesto en servicio la ministra de Fomento, **Magdalena Álvarez**, los pasados días “no es un ejemplo de construcción” tal y como lo fue la Autovía de los viñedos. ¡Viva la autocrítica!



El consejero de Educación y Ciencia, **José Valverde**, ha presentado el Decreto de la Convivencia Escolar en Castilla-La Mancha, que ha sido elaborado con la participación de todas las organizaciones representativas del ámbito de la enseñanza. El acuerdo decreta la convivencia en las aulas. Así que, decretada la paz, ahora sólo falta que se cumpla.

CUADERNOS MANCHEGOS

Periódico Regional Independiente

REDACCIÓN CENTRAL: C/ Francisco García Pavón, 39 - TOMEI.LOSO (Ciudad Real) - Teléfono 826055204 y Fax: (926) 51 43 20

EDITA: Publicaciones Informativas La Mancha, S.L. (<http://www.cuadernosmanchegos.com>)

Correo electrónico: info@cuadernosmanchegos.com

DIRECTOR: Francisco Rosado López

ECONOMÍA: Matías Díaz. CULTURA: José López Martínez.

POLÍTICA: Juan Ramírez. ENTREVISTAS: Francisco Rosado. OCIO:

Gema Martínez. INFORMÁTICA: Juan Ollero. DEPORTES: Juan

Gabriel Martínez. CINE: Julián Marcos. DIBUJOS: Raquel Fernández.

VIAJES: Alberto Palazón.

GASTRONOMÍA: Miguel Navas

DISEÑO Y MAQUETACIÓN: Alejandro Moya Morcillo

COLABORADORES: Santiago Arroyo Serrano, Jesús Perona, Francis-

co López Martínez, Francisco Javier Lozano de Castro, Andrés Cañas.

AGENCIA DE NOTICIAS: EFE

*Depósito Legal: C.R. 17-1976 * R.G.P.I. 8160.46 (1976) - *R.E.P. 1.429 - Tomo 18

Folio 205 - Sección 1ª (1977) - *B.O.E. nº 84 (8-4-1977)

CUADERNOS MANCHEGOS no se hace responsable de las opiniones vertidas fuera de sus artículos editoriales.

EL PUNTO

Uno para cinco y cinco para uno. La vuelta de José Bono a la política nos devuelve al Bono se presenta de la legislatura de la despedida regional. Ahora vuelve por todos sus fueros y seguro que pesará en las cinco provincias castellano-manchegas, ya que los que encabezan las candidaturas en cada una de ellas son claros valedores del de Salobre y continuidad del buen entendimiento con el actual presidente regional, José María Barreda. Además, Bono ha sido señalado por Zapatero como el presidente del Congreso de los Diputados, siempre, claro está, que medie mayoría socialista para elevarlo a la tribuna de la Cámara Baja. De una forma u otra, Castilla-La Mancha contará con un Grupo Parlamentario compacto para defender los intereses regionales en un cuatrienio en el que, cuando menos, será debatido el nuevo Estatuto. Y, además, también de una forma u otra, asistiremos a un posible cambio en la cúpula socialista.

ENCUESTA DIGITAL: Califique la gestión de Manuel Marín al frente del Congreso de los Diputados: BUENA: 169 votos (61%) MALA: 109 votos (39%).

POLITICA

El Gobierno regional recurrirá el nuevo trasvase de 48,8 hectómetros cúbicos aprobado por el Consejo de Ministros, de los que 11 se destinarán a riego

La Junta lo tacha de "irresponsabilidad" y Rajoy dice que "el agua es de todos"

El Gobierno de Castilla-La Mancha va a presentar un recurso ante el último trasvase aprobado por el Consejo de Ministros, tal y como anunciaba el vicepresidente primero, Fernando Lamata, para quien si resulta crítico plantear un trasvase para abastecimiento, hablar de agua para riego es "irresponsable".

El Consejo de Ministros aprobó en su última reunión de 2007, un trasvase de 48,8 hectómetros cúbicos, de los que 11 serán para riego de socorro, de la cabecera del Tajo a la cuenca del Segura para el próximo trimestre, dada la difícil situación de las cuencas del Segura, Júcar, Almanzora y Guadalquivir.

Según la referencia del Consejo, 37,8 hectómetros cúbicos servirán para mejorar el abastecimiento humano de la población atendida por la Mancomunidad de los Canales del Taibilla (2,5 millones de personas de 79 municipios de Murcia, Alicante y Albacete) y a los municipios almerienses dependientes de la entidad pública GALASA.

Desde el Gobierno de Castilla-La Mancha se ha anunciado un recurso a este trasvase, tal y como señalaba el vicepresidente primero, Fernando Lamata, para quien la situación "crítica" de los embalses de la cabecera del Tajo hace que "resulte hasta crítico plantear un trasvase para abastecimiento, por lo que hablar de agua para regadío es una irresponsabilidad".

En este sentido, Lamata indicaba que en este momento tampoco parece necesario tener que acometer un riego de socorro, ya que recientemente ha habido algunas lluvias y no se da el riesgo de que se destruyan cultivos leñosos, a los que iría destinado el riego de socorro.

Inocentada de mal gusto

Por su parte, el presidente castellano-manchego, José María Barreda, calificaba de "inocentada de muy mal gusto" la decisión del Consejo de Ministros, al tiempo que asegu-

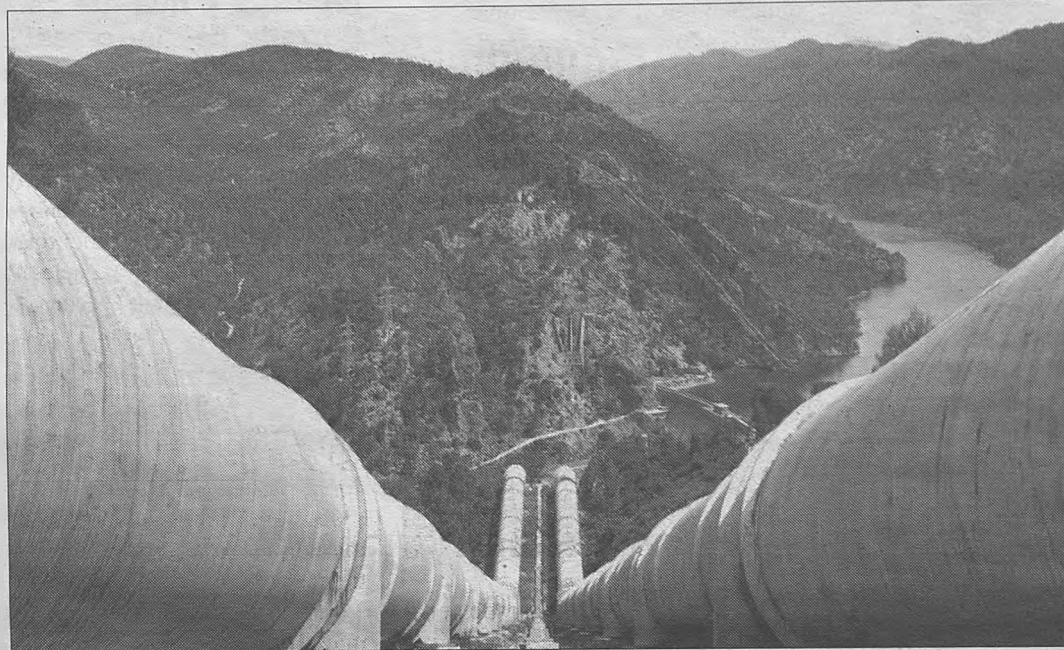

raba que no es sostenible el modelo actual de Murcia porque "se basa en un recurso que es escaso, está lejos y, además, le es ajeno, por lo menos en la medida en la que nosotros como cuenca cedente tenemos prioridad sobre la receptora".

Para el presidente castellano-manchego, "ellos tienen un mar que desalar, tienen una alternativa y no tiene sentido que se dediquen a sabotear las desalinizadoras mientras están pidiendo permanentemente agua del trasvase y del Tajo".

Asimismo, el máximo mandatario castellano-manchego ha recordado que Castilla-La Mancha defiende un desarrollo sostenible que se basa en ahorrar agua como lo demues-

tra el Plan Especial del Alto Guadiana (PEAG), con el que se pretende ahorrar 200 hectómetros cúbicos de agua al año, por lo que reclama para Castilla-La Mancha un papel más "determinante y decisivo" en la Comisión de Explotación del Acueducto Tajo-Segura, para evitar que la región sea sólo una "convidada de piedra".

"Ninguneo a Barreda en su partido"

Por su parte, la diputada regional del PP y portavoz de la Comisión de Agua, María Luisa Soriano, considera que el nuevo trasvase "ponen de manifiesto el ninguneo al que está sometido el presidente Barreda en su propio partido".

Para la viceportavoz del PP en las Cortes, "Barreda no sabe defender los intereses de la región, y deja que Zapatero desprecie a Castilla-La Mancha ya que, en estos momentos, en los embalses de la cabecera del Tajo no hay excedentes de agua suficientes como para realizar un nuevo trasvase a la cuenca del Segura".

La viceportavoz del Grupo Popular considera "absolutamente hipócrita" la postura de Barreda en materia de agua, para quien sólo sabe hacer política de propaganda y descalificar al partido de la oposición, pero que "ni tiene definida una política hidráulica para la región ni sabe defender los intereses de los castellano-manchegos. Ante este nuevo trasvase se ha limitado, como en los casos anteriores, a decir que interpondrá un recurso del que, luego, nunca más se sabrá", apostilló.

Rajoy no se 'moja'

Por contra, el presidente del Partido Popular, Mariano Rajoy, en una visita a Guadalajara, no quiso manifestar su postura sobre este trasvase, manifestando por contra que "nadie es propietario del agua que pasa por delante de su casa" al tiempo que daba largas a la solución por la que se decantará en el caso de llegar al Gobierno con un "ya contaré mi postura en el futuro pero para empezar voy a convocar a todos para conseguir un acuerdo y va a partir de la base y del principio general de que el agua es de todos los españoles al igual que lo son los impuestos".

Castilla-La Mancha, entre las regiones con más riesgo de desertificación

Castilla-La Mancha, Andalucía y Murcia son las comunidades autónomas con mayor riesgo de desertificación, ya que entre las tres suman un 64 por ciento de la superficie total de España con un riesgo muy alto de sufrir ese proceso.

De la superficie total en la que el riesgo de desertificación es muy alto, la mayor parte se localiza en Castilla-La Mancha (203.362 hectáreas), Andalucía (199.720 has.) y Murcia (194.599 has.), seguidas de la Comunidad Valenciana (126.263 has.) y Canarias (156.159 has.).

En una respuesta parlamentaria, el Gobierno ha explicado que el Estado ha firmado convenios con las comunidades autónomas, en virtud de los cuales está realizando una serie de inversiones en materia de restauración hidrológico-forestal, control de la erosión y lucha contra la desertificación.

Respecto a las medidas para evitar en lo posible el riesgo de desertificación destacan las transferencias que realiza la Dirección General para la Biodiversidad dentro del programa "Mitigación de la desertificación: prevención de incendios forestales", que en 2007 supusieron 25.101.149 euros.

Por comunidades autónomas, las mayores transferencias el pasado año se destinaron a Castilla y León (4.367.901 euros), Andalucía (3.819.045) y Castilla-La Mancha (3.774.496 euros).

Más de 1.000 jóvenes se interesan por las ayudas a la vivienda

Las oficinas y delegaciones provinciales de vivienda han atendido 1.195 peticiones de información y registrado 135 solicitudes, en los dos primeros días de inicio de la Renta Básica de Emancipación, que comenzó su tramitación el pasado 2 de enero.

De los más de mil jóvenes que visitaron las oficinas solicitando información en estos dos días, 135 presentaron ya su solicitud, de los cuales 22 pertenecen a Albacete, 29 a Ciudad Real, 5 a Alcázar de San Juan, 6 a Puertollano, 16 a Cuenca, 5 a Guadalajara, 41 a Toledo y 11 a Talavera. En cuanto a información, Guadalajara ha sido la provincia con más demanda, con 226 peticiones.

El Gobierno de Castilla-La Mancha destinará cerca de 31,4 millones de euros a la ejecución de obras en materia de modernización, consolidación y transformación de regadíos en las provincias de Albacete, Cuenca y Guadalajara. En total, esta actuación, aprobada en el último Consejo de Gobierno de 2007, afectará a más de 5.500 hectáreas, de las cuales 2.115 corresponden a la modernización de los regadíos de La Tecera (segunda fase), en Tobarra (Albacete), que el Ejecutivo autonómico financiará con 5,65 millones de euros, y 646 a la consolidación de la zona regable del río Calvache, en el término municipal de Barajas de Melo (Cuenca), para lo cual se ha autorizado un gasto de 3,15 millones de euros. Además, se llevará a cabo la transformación en regadíos de 2.026 hectáreas en la zona regable de Cogolludo (Guadalajara) y de 742 hectáreas en la zona regable de Cancarix, en Hellín (Albacete). Para estas actuaciones se destinarán 16 millones y 5,9 millones, respectivamente. Estas obras beneficiarán directamente a 1.511 agricultores e, indirectamente, a los vecinos de estos municipios, por contribuir a preservar el medio ambiente, a desarrollar el sector agroalimentario y de servicios y a fijar la población en el medio rural. Afectarán principalmente a cultivos leñosos tradicionales muy arraigados en la región y a cultivos hortícolas.

La primera medida que adoptará el Ejecutivo autónomo este año será la aprobación de ayudas para las pensiones más bajas

La aprobación del Estatuto, uno de los objetivos del Gobierno regional para 2008

El vicepresidente primero de la Junta de Comunidades, Fernando Lamata, ha señalado que uno de los objetivos del Gobierno regional para 2008 es conseguir la aprobación por las Cortes Generales de la reforma del Estatuto de Autonomía para mejorar la capacidad de autogobierno de la región y fijar el fin del trasvase Tajo-Segura en el año 2015.



Lamata, durante una rueda de prensa en que informó de los acuerdos del Consejo de Gobierno, hizo balance de la actuación del Ejecutivo regional desde que se celebraron las pasadas elecciones autonómicas de mayo pasado y expuso los objetivos del Ejecutivo regional para 2008.

En este sentido, avanzó que, nada más que se constituya el nuevo Parlamento de la Nación tras las elecciones generales de marzo, el Gobierno de Castilla-La Mancha pedirá que se someta a consideración la reforma del Estatuto de Autonomía, ya registrado en el Congreso de los Diputados, y cuya tramitación no se ha iniciado debido a la falta de tiempo que había por la proximidad de la disolución de las Cortes Generales.

Lamata indicó que con la reforma estatutaria Castilla-La Mancha pretende mejorar su capacidad de autogobierno en todos los ámbitos para "fortalecer las capacidades" de la comunidad autónoma dentro del marco de la Constitución.

Nuevo impulso a las políticas sociales

Por otro lado, señaló que en 2008 el Gobierno regional seguirá impulsando las políticas sociales y en el primer Consejo de Gobierno de 2008, que se celebrará el 8 de enero, el primer decreto que se aprobará será el que permitirá abonar ayudas complementarias a las pensiones de jubilación más bajas.

Indicó que también se creará la Empresa Regional de Gestión del Suelo, que tendrá gran importancia para favorecer el acceso a la vivienda y fomentar el desarrollo industrial.

Además, dijo que 2008 será el año en que Castilla-La Mancha conseguirá las transferencias de justicia y de gestión de los parques nacionales.

También destacó que en las Cortes regionales se presentará el proyecto de Ley de Igualdad, y que recogerá iniciativas "originales" que supondrán avances en las políticas de igualdad de hombres y mujeres.

Respecto a 2007, destacó que el inicio de la nueva legis-

latura ha estado marcado por el desarrollo de los compromisos que adquirió el presidente de Castilla-La Mancha, José María Barreda, con los castellano-manchegos en la campaña electoral.

En este sentido, citó la aprobación del decreto para que los viudos y viudas con pensiones más bajas cobren ayudas, el transporte gratuito por carretera para las personas mayores de 65 años, la universalización de

la teleasistencia para los mayores de 70 años y la línea de ayudas para los jóvenes emprendedores.

También subrayó que durante 2007 se aprobó la reforma de la Ley Electoral, que aumentó un escaño en el Parlamento regional a Guadalajara y a Toledo, además de firmarse el acuerdo sobre diálogo social.

No obstante, consideró que lo más importante es la importante creación de empleo que ha habido en la región en 2007, con la creación de 53.400 empleos netos, una cifra que Lamata dijo es "difícilmente repetible".

También destacó el crecimiento sostenible que ha tenido la economía regional en los últimos cinco años, con un crecimiento del 3,48% anual frente al 3,36% que se registró de media en el Estado.

Señaló que en 2006 el crecimiento de la región fue igual a la media nacional —un 3,9%—, según los datos de contabilidad regional dados a conocer por el Instituto Nacional de Estadística (INE), y subrayó que durante 2007 se crearon 5.041 nuevas empresas en Castilla-La Mancha.

Especial mención hizo de la aprobación de la nueva OCM del Vino, en la que dijo "se han conseguido los objetivos que nos habíamos planteado".

Destacó que se vaya a mantener la financiación y que España vaya a recibir 420 millones de euros, así como que las ayudas al mosto y al alcohol de uso de boca se mantengan durante cuatro años, tiempo que dijo servirá para que los agricultores adapten sus producciones.

También valoró que la OCM contemple ayudas a la comercialización y que el arranque de viñedo se haya visto reducido de manera sustancial respecto a la propuesta inicial de la Comisión Europea.

Lamata destacó también el impulso a las políticas sociales, sanitarias y educativas durante 2007, que "nos permiten seguir afirmando que Castilla-La Mancha en políticas sociales está a la cabeza de España", con servicios como la atención podológica gratuita para diabéticos y el transporte en taxi de las personas que acuden a tratamientos de diálisis.

Ceguera política y compromisos incumplidos

La portavoz del Grupo Parlamentario Popular, Ana Guarinos, considera que la actividad del PSOE y del Gobierno regional se caracterizó en 2007 por la "ceguera política", por la existencia de compromisos incumplidos y por la ausencia de trabajo para resolver los problemas que preocupan a los castellano-manchegos.

En rueda de prensa para hacer balance del año parlamentario, Guarinos afirmó que los socialistas han estado más preocupados por "resolver favores políticos" y en los intereses del PSOE, que en los ciudadanos y sus problemas. Tras destacar que el PP se ha preocupado por los problemas de los castellano-manchegos como el desempleo, la siniestralidad laboral, educación, sanidad, ayudas a la familia, vivienda e inmigración, lamentó que el Grupo Parlamentario Socialista haya negado a los 'populares' poder debatir en las Cortes sobre seguridad ciudadana. Asimismo, recordó que la legislatura anterior terminó con un balance "importante" con el acuerdo unánime de la reforma de la propuesta del Estatuto de Autonomía de Castilla-La Mancha.

En este sentido, Guarinos rechazó la aprobación unilateral por parte del PSOE de la reforma de la Ley Electoral, de la elección del Defensor del Pueblo y del Síndico de Cuentas de Castilla-La Mancha. Para el PP, el Gobierno regional y el PSOE han puesto en peligro con esta actitud la propuesta de reforma del Estatuto de Autonomía.

Por otro lado, comentó que se han defendido con "muy poco interés" aquellas cuestiones que afectaban a la Comunidad Autónoma como es el agua, destacando que "hemos estado viendo permanentemente desde que se anunció el famoso acuerdo en relación con el agua, cómo se levantaba la voz en Castilla-La Mancha y se callaba cuando se iba a Madrid o Ferraz", puntualizó.

300.000 castellano manchegos pueden beneficiarse de atención dental gratuita

La población beneficiaria de las nuevas prestaciones gratuitas en atención dental infanto-juvenil que ofrece la Junta de Comunidades se ha ampliado a partir del 1 de enero de los 12 a los 15 años, con lo cual desde este año unos 290.000 castellano-manchegos pueden beneficiarse de estas nuevas prestaciones.

De esta manera se completa el plan de salud bucodental aprobado por la Consejería de Sanidad para los niños entre 6 y 15 años, que se ha ido implantándose de manera progresiva en los últimos cuatro años.

Junto a estas nuevas prestaciones a la población infanto-juvenil también se ofrece de manera gratuita desde 2005 ortodoncias a discapacitados sin límite de edad, siendo la única comunidad autónoma que sufragará esta prestación.

Según el consejero de Sanidad, Roberto Sabrido, este hecho demuestra el compromiso del Gobierno del presidente regional "con los que más necesitan ayuda".

Con las nuevas prestaciones en atención dental aprobadas por el Gobierno regional, cada familia, por término medio y por hijo, puede ahorrar 300 euros en tratamientos bucodentales y si son discapacitados, el ahorro será entre 2.000 y 3.000 euros.

411 millones de euros para construcción y conservación de carreteras

El Gobierno regional invertirá 411 millones de euros a lo largo de 2008 en la creación de nuevas carreteras, así como en la conservación y explotación de las infraestructuras ya existentes.

La Ronda Suroeste de Toledo, la autovía entre Cuenca y Albacete, la autovía del IV Centenario, la autovía de La Sagra, la Ronda del Tajo en Talavera de la Reina, el nuevo eje de La Manchuela o la variante del Miñero son algunos de los proyectos que se beneficiarán de esta gran inversión.

Además, entre las inversiones contempladas por la Junta de Comunidades para este año también hay sitio para la construcción de nuevas obras en carreteras convencionales.

Manuel Pérez Castell, en Albacete; Clementina Díez de Baldeón, en Ciudad Real; Luis Carlos Sahuquillo, en Cuenca; y Jesús Alike, en Guadalajara, encabezan las otras cuatro candidaturas

Bono, desde Toledo, capitaneará las cinco provincias en las elecciones generales

El expresidente de Castilla-La Mancha y ex ministro de Defensa, José Bono Martínez; el alcalde de Albacete, Manuel Pérez Castell; la diputada nacional, Clementina Díez de Baldeón; el delegado de la Junta de Comunidades de Castilla-La Mancha en Cuenca, Luis Carlos Sahuquillo; y el ex alcalde de Guadalajara (ahora líder de la oposición en el mismo Consistorio), Jesús Alike, encabezarán las candidaturas de Toledo, Albacete, Ciudad Real, Cuenca, y Guadalajara, respectivamente, al Congreso de los Diputados por el PSOE en las elecciones generales que tendrán lugar el próximo día 9 de marzo.

En Toledo, la actual directora general de Coordinación de la Dependencia de la Junta de Comunidades, Guadalupe Martín, se incorpora en las listas del PSOE al Congreso que irá de 'número dos' del ex presidente regional, José Bono. En la tercera posición se sitúa el actual diputado nacional Alejandro Alonso. Los puestos cuarto, quinto y sexto estarán conformados por Araceli Ladera Díaz-Chirón, Vicente Nieto Torres y María Elena Sánchez Morales, respectivamente. Como suplentes fueron designados Jaime David Corregidor, Raquel Vetas Rueda y Francisco Javier Ramírez Cogolludo.

En cuanto al Senado, repetirá como cabeza de lista José Miguel Camacho Sánchez, y se incorporan el secretario general de Juventudes Socialistas de España, Sergio Gutiérrez Prieto, y la concejala de Consuegra, Alicia Moreno Navas.

En Toledo se elegirán un total de seis diputados al Congreso, uno más que en las elecciones generales de 2004, asignado este diputado adicional



por el aumento de población en la provincia. Actualmente, el PSOE dispone de dos escaños por esta circunscripción, correspondientes a Alejandro Alonso y Raquel de la Cruz, frente a tres del PP.

En el Senado, los socialistas disponen de dos senadores de los cuatro de elección directa de la provincia: José Miguel Camacho y Francisco Javier Castaño.

Díez de Baldeón repite por Ciudad Real

Por lo que a Ciudad Real se refiere, la candidatura estará encabezada por la actual diputada nacional Clementina Díez de Baldeón; seguida por el portavoz del Gobierno nacional, Fernando Moraleda; y la concejala de Tomelloso y secretaria general de esa Agrupación, Inmaculada Jiménez.

La candidatura del Senado repite Hilario Caballero, Cristina Maestre y Antonio Trenado.

En esta provincia el PSOE tiene tres representantes en el Congreso por dos del PP y en el Senado otros tres, por uno de los populares.

El alcalde albaceteño, Manuel Pérez Castell, al frente de la lista provincial

El alcalde de Albacete, Manuel Pérez Castell, cabeza de lista de Albacete, llevará de 'número dos' al Congreso a la diputada nacional Pilar López Rodríguez, que repite, seguida del portavoz socialista en el Ayuntamiento de La Roda, Antonio Delgado; y la portavoz en Villarrobledo, María José Parra.

En cuanto al Senado, el alcalde de Hellín, Diego García Caro, encabezará la lista junto

“ En la provincia de Toledo se elegirán un total de seis diputados al Congreso, uno más que en las elecciones generales de 2004, asignado este diputado adicional por el aumento de población habido en esta provincia

al actual diputado nacional Siro Torres García y la portavoz socialista en el Ayuntamiento de Almansa, Amaya Villanueva Peña.

En Albacete se elegirán un total de cuatro diputados. Actualmente, el PSOE dispone de dos escaños por esta circunscripción, correspondientes a Pilar López Rodríguez y Siro Torres García, frente a dos del PP.

En el Senado, los socialistas disponen de tan solo un escaño, de los cuatro de elección directa de la provincia, ocupado por Antonio Callado García, ex alcalde de Almansa.

Luis Carlos Sahuquillo, delegado de la Junta, da el salto

Por lo que a la provincia de Cuenca se refiere, encabezará la candidatura al Congreso el delegado de la Junta de Comunidades en esa provincia, Luis Carlos Sahuquillo, seguido de Julia Cano Real, y del concejal en el Ayuntamiento de Tarancón, Raúl Añover Ortega.

Respecto al Senado, el

concejal portavoz del Grupo Municipal Socialista en el Ayuntamiento de Cuenca, Pedro Bustos, encabezará la lista, seguido del alcalde de Almonacid del Marquesado, Álvaro Martínez Chana; y de la secretaria de Organización y Coordinación de la Comisión Ejecutiva Municipal de San Clemente, Mercedes Sepúlveda Jiménez.

En esta demarcación se elegirán un total de tres diputados al Congreso y cuatro senadores. Actualmente, el PSOE dispone de un escaño por dos del PP. En el Senado, los socialistas disponen también de un solo escaño, ocupado por Luis Ayllón.

Alike, de alcalde a diputado

Por último, en la provincia de Guadalajara, el que fuera alcalde en la capital alcarreña en la Corporación anterior y ahora portavoz del PSOE en el Ayuntamiento, Jesús Alike, encabezará la lista al Congreso, seguido de la diputada nacional María Josefa Naranjo, y Marciano Curto Escudero.

En cuanto al Senado, Juan José Palacios, que repite, pasa a ocupar el puesto número dos. Así, Javier Irtzar, ex alcalde de Guadalajara y ex presidente de las Cortes regionales, encabezará la lista del Senado, junto a María Carmen Velillas.

De los tres diputados que esta provincia tiene en el Congreso, el PSOE dispone de uno en la persona María Josefa Naranjo, frente a dos del PP.

En el Senado, los socialistas disponen también de un solo escaño, de los cuatro de elección directa de la provincia, ocupado por Juan José Palacios.

Aprobados dos decretos de ayudas para las pensiones más bajas

El Consejo de Gobierno, en su primera reunión del año, ha aprobado dos decretos por los que se aprueban ayudas sociales para los beneficiarios de pensiones más bajas en Castilla-La Mancha, una medida que beneficiará a unos 29.500 pensionistas de la región.

Según ha informado el Ejecutivo autonómico, las ayudas complementarias a los perceptores de pensiones más bajas fue uno de los compromisos adquiridos por el presidente de Castilla-La Mancha, José María Barreda, en su programa electoral, y se une a las ayudas que ya se aprobaron para los viudos y viudas con pensiones más bajas.

Uno de los decretos aprobados es el de ayudas para perceptores de pensiones no contributivas de jubilación e invalidez.

Estas ayudas supondrán un 15 por ciento del total anual de su pensión y afectarán a unos 25.000 pensionistas.

El otro decreto regula las ayudas para beneficiarios de pensiones del Fondo Nacional de Asistencia Social y de Integración Social para Personas con Discapacidad.

Estas últimas serán de 400 euros anuales y de ellas se beneficiarán unas 4.500 personas en la región.

Por otra parte, a propuesta de la Consejería de Educación y Ciencia, se ha aprobado el decreto de la Convivencia Escolar en Castilla-La Mancha, que establece el marco general por el que los centros públicos y privados concertados de la región han de regular la convivencia escolar, al tiempo que define un conjunto de actuaciones y medidas para su promoción y mejora.

Este decreto afecta a toda la comunidad educativa, que este curso está integrada por casi 390.000 alumnos de todos los niveles y unos 30.000 docentes, y entre otras medidas contempla la creación del Observatorio Regional de la Convivencia, un órgano de consulta y seguimiento de las relaciones de la convivencia escolar, de las causas que motivan su ruptura y de las acciones para su mejora.

El Consejo de Gobierno también ha aprobado el Decreto por el que se nombra a Ernesto Martínez Ataz como rector magnífico de la Universidad de Castilla-La Mancha, tras ganar las elecciones celebradas por la institución universitaria el pasado mes de noviembre.

A propuesta de la Consejería de Medio Ambiente y Desarrollo Rural, se han designado los representantes de la Junta de Comunidades de Castilla-La Mancha en los patronatos de los parques nacionales de las Tablas de Daimiel y Cabañeros, así como en la Comisión Mixta de Gestión común para ambos espacios protegidos.

Nueva residencia para discapacitados psíquicos

El consejero de Bienestar Social, Tomás Mañas, ha sido el encargado de inaugurar en Albacete el nuevo centro residencial Altozano, dedicado al cuidado y atención de personas con discapacidad intelectual gravemente afectadas, un centro de carácter privado cuyas instalaciones se encuentran concertadas con el Gobierno regional, por lo que se incluyen en la red pública de recursos destinados a este colectivo.

En total son 21 nuevas plazas las que se encuentran a disposición de personas con discapacidad, en una residencia donde se dispone de atención permanente y continuada por parte de fisioterapeutas, terapeutas ocupacionales, animadores socioculturales, técnicos en integración y personal médico.

Todas las plazas del centro forman parte de la red pública residencial para personas con discapacidad, para lo cual la Consejería destina este año al concierto con esta residencia más de 613.000 euros.

Durante el acto de inauguración, el consejero de Bienestar Social quiso agradecer a la empresa propietaria del centro "la gran labor social que realiza con este colectivo, pues la aten-



ción a las personas con discapacidad es la prioridad del Gobierno de José María Barreda y debe ser, además, una de las principales preocupaciones de la sociedad castellano-manchega".

Tomás Mañas recordó que el programa de Atención a Personas con Discapacidad de la Consejería de Bienestar Social "es el único de todo el Gobierno de Castilla-La Mancha que tiene un compromiso de incremento anual de, al menos, el 15%". Según el consejero, esta subida presupuestaria realizada año tras año ha hecho posible que, durante 2008, su departamento pueda disponer de más de 106,5 millones de euros para mejorar y ampliar la extensa red de programas, recursos y servicios destinados a las personas con discapacidad.

De hecho, en la actualidad la red pública de centros resi-

denciales destinados al cuidado y la atención de personas con discapacidad intelectual gravemente afectadas dispone de más de 850 plazas en toda la región, de las cuales unas 225 se encuentran localizadas en la provincia de Albacete.

Esta red, según Tomás Mañas, pone de manifiesto tanto la preocupación del Gobierno regional por el cuidado de estas personas, como por "asegurar la tranquilidad de las familias, especialmente de los padres, que deben tener la seguridad de que sus hijos estarán perfectamente atendidos cuando ellos no puedan ocuparse".

Este nuevo centro residencial, que cuenta con 21 plazas que ya han sido totalmente ocupadas, está ubicado en la calle León de la capital albaceteña y ha comenzado su labor asistencial durante el presente año.

Visita al centro de recursos integrales "Enclave joven"



Tomás Mañas, aprovechó su estancia en Albacete para visitar el Centro Regional de Recursos Integrales para Jóvenes, "Enclave Joven", que funciona desde hace un año, gestionado por la Asociación de Profesionales por la Integración y financiado por la Consejería de Bienestar Social. Se trata de un recurso dirigido a la integración de jóvenes de diferentes estatus sociales y nacionalidades, que pretende convertirse en punto de encuentro ofreciendo diversas actividades de ocio, participación y formación organizadas por profesionales. Así, dispone de dos áreas, una de Ocio y Participación, y otra de Trabajo. Además, ofrece dos servicios, uno jurídico y otro psicológico, con la finalidad de atender los problemas que los jóvenes puedan tener en estos ámbitos. El centro atiende a 290 jóvenes de entre 16 y 25 años, muchos de ellos inmigrantes, procedentes de Senegal, Costa de Marfil o Marruecos, con los que se trabaja en una labor de integración.

200 autobuses utilizan diariamente las instalaciones de la Estación municipal

"Albacete se ha consolidado como un punto neurálgico para el transporte de pasajeros por carretera, como lo demuestran los datos de utilización de nuestra Estación de Autobuses", según ha afirmado el concejal de Movilidad, Rafael López Cabezuolo tras la celebración del Consejo de Administración de Emisalba que ha aprobado el presupuesto de esta entidad para el próximo año.

Según los datos facilitados por el concejal de Movilidad, "anualmente, la estación acoge 920.000 pasajeros que tienen a Albacete como punto de partida o de destino, en alguno de los 70.955 autobuses, 200 diarios, que tienen parada en nuestra ciudad".

El Consejo de Administración de Emisalba ha aprobado un presupuesto de 2.611.500 euros para el año 2008, que contempla una inversión de 83.000 euros en mejora de las instalaciones y seguridad de la propia estación, en la que, entre otras actuaciones, se mejorará el circuito cerrado de televisión que pasará de 7 a 11 cámaras para controlar la totalidad de las instalaciones.

Modesto Belinchón destaca la importancia de AJE en el tejido empresarial

El delegado de la Junta en Albacete, Modesto Belinchón Escudero, ha mantenido una reunión con la junta directiva de la Asociación de Jóvenes Empresarios de Albacete, que preside David Sánchez Paños, con el objetivo de conocer los proyectos que AJE Albacete tiene previstos, así como debatir sobre la situación empresarial en la provincia de Albacete.

De esta forma, los jóvenes empresarios trasladaron al delegado el trabajo que desarrolla la asociación para fomentar el autoempleo, crear iniciativas emprendedoras y potenciar su actividad en beneficio del desarrollo empresarial.

Modesto Belinchón señaló la importancia de AJE en el tejido empresarial de la provincia, subrayando la filosofía de la asociación de apoyar, motivar, orientar, estimular y canalizar las iniciativas empresariales de los jóvenes emprendedores albaceteños.

La Diputación pondrá en marcha un "ambicioso" Plan de Carreteras a partir de 2008

El presidente de la Diputación de Albacete, Pedro Antonio Ruiz, ha anunciado que el presupuesto de la institución provincial para 2008 rondará los 100 millones de euros, lo que supone un aumento del 7% con respecto a los de 2007, destacando el proyecto para los próximos años de "un ambicioso Plan de Carreteras" para la provincia.

Agregó que los mismos se presentarán a los largo del próximo mes de enero y dijo que no se han dado a conocer antes, debido al anunciado Plan de Carreteras que "condicionará la inversión".

Además, Ruiz Santos ha



mostrado el empeño de la Diputación por seguir trabajando por los municipios de menos de

2.000 habitantes, que en la provincia de Albacete son el 70 por ciento, y ha destacado que es-

tos ayuntamientos recibirán asistencia de la Diputación teniendo que aportar únicamente el cinco por ciento.

Los pequeños municipios de la provincia recibirán también asesoramiento del Servicio de Asistencia Técnica a Municipios, que contará a partir del próximo año con más profesionales, según el presidente de la Diputación.

Otro reto para 2008 que ha destacado Ruiz Santos es la implantación de la Ley de Dependencia en la provincia y, en este sentido, precisó que los servicios sociales de la Diputación Provincial "llegan a 2.000 usuarios".

TOBARRA

La Junta de Comunidades y el Ayuntamiento de Tobarra firman un convenio de colaboración para la financiación del polígono

250.000 metros cuadrados para promoción industrial

El consejero de Ordenación del Territorio y Vivienda ha firmado un convenio de colaboración con el Ayuntamiento de Tobarra, para la financiación del polígono industrial, que contará con 250.000 metros cuadrados y que se sumará a los 42 polígonos que ya



El consejero ha destacado la inversión para este polígono industrial, que asciende a 7,6 millones de euros, destinada a la adquisición de terrenos, ejecución de las obras de urbanización y otros gastos inherentes a la actuación. Este polígono que contará con 156.000 metros cuadrados de superficie útil industrial, tiene capacidad para la instalación de unas 45 empresas, que podrían crear unos 500 puestos de trabajo.

Con estas previsiones, declaró Sánchez Pingarrón, "podemos afirmar que es uno de los proyectos más importantes que se han desarrollado en Tobarra y que servirá para ofrecer nue-

vas alternativas económicas y laborales al municipio".

En Castilla-La Mancha, continuó el consejero, "estamos asistiendo a un importante desarrollo económico y empresarial, y desde el Gobierno regional queremos que ese crecimiento pueda ser aprovechado por todos los municipios y por todos los ciudadanos, y una de las medidas es desarrollar suelo industrial en el mayor número posible de localidades de la región".

En el caso del desarrollo de suelo industrial, desde la Con-

sejería de Ordenación del Territorio y Vivienda, en colaboración con el Instituto de Finanzas, se han impulsado más de 400.000 metros cuadrados de suelo industrial en la provincia de Albacete. Además del convenio de Tobarra, se ha actuado en La Gineta, Madrigueras, Villamalea, Munera y Valdegan-

En los últimos cinco años se han puesto en marcha más de 6 millones de metros cuadrados de suelo industrial en Castilla-La Mancha, distribuidos en 43 polígonos industriales.

Promoción del Polígono 'Los Villarejos' de Madrigueras

El consejero de Industria y Sociedad de la Información, José Manuel Díaz-Salazar, y la alcaldesa de Madrigueras, Josefa Caridad, han acordado prorrogar el convenio de colaboración suscrito en octubre de 2005 para apoyar las iniciativas empresariales que se instalen en el polígono industrial 'Los Villarejos'. Gracias a esta addenda se ha prorrogado dos años más este convenio, lo que permitirá seguir incentivando a las empresas que se instalen en el polígono.

En estos momentos, con el fin de promocionar las actividades empresariales, Industria y Sociedad de la Información tiene concertados 59 convenios con ayuntamientos de la región que afectan a 65 polígonos industriales. Esta ordenación también favorece los procesos de información, asesoramiento, prestación de servicios, cooperación entre empresas y la eficacia de las dotaciones de tratamiento medioambiental, factores necesarios para mejorar la competitividad empresarial y el desarrollo económico compatible con el medio natural.

Luz verde a varias actuaciones urbanísticas en la provincia

La Comisión Provincial de Urbanismo de Albacete ha informado favorablemente de tres actuaciones urbanizadoras, en distintas fases, correspondientes a los municipios de Peñas de San Pedro, Chinchilla de Montearagón y Tobarra.

Respecto a Cenizate se ha informado en fase de concertación previa su futuro Plan de Delimitación de Suelo Urbano, documento que ha de servir para la ordenación completa de este municipio.

También se ha dado luz verde a distintas actuaciones en el suelo rústico de la provincia de Albacete. En este sentido la Comisión Provincial ha otorgado calificación urbanística a cuatro instalaciones generadoras de energía solar fotovoltaica con una potencia de cerca de 6.000 kilovatios, y que supondrán la obligación para sus promotores de replantar 67.828 metros cuadrados del suelo rústico de la provincia de Albacete. Dichas instalaciones se ubican en los municipios de La Gineta, Albrorea y Barrax.

Mejora del equipamiento del Consorcio Provincial de Consumo



El Gobierno de Castilla-La Mancha ha invertido este año 26.000 euros en el Consorcio Provincial de Consumo de Albacete con el objetivo de aumentar el parque móvil de esta institución creada a través de la colaboración entre la Diputación Provincial de Albacete y la Consejería de Sanidad, además de mejorar las oficinas que tiene instaladas este organismo en los municipios de la provincia.

Así lo explicó el director general de Consumo, Jesús Montalvo, durante la presentación en Albacete de tres nuevos vehículos para el desplazamiento de los técnicos, en la que estuvo acompañado por responsables de este organismo y la delegada provincial de Sanidad, María Ángeles López Fuster.

ALCALÁ DEL JÚCAR

Antonio Mompó visita las obras del punto limpio

El delegado provincial de Medio Ambiente y Desarrollo Rural, Antonio Mompó, acompañado de la alcaldesa de Alcalá del Júcar, Manuela Torres, y técnicos de la Delegación, visitó las obras de construcción del punto limpio.

Se trata de una obra, proyectada desde la Consejería de Medio Ambiente y Desarrollo Rural, que se enmarca en la ejecución del Plan de Gestión Residuos Urbanos de Castilla-La Mancha y que supone el comienzo de una primera fase para dotar de infraestructuras de este tipo a la provincia.

El mencionado punto limpio ocupa una superficie de 2.000 metros cuadrados y dispone de distintos contenedores de polietileno, con una ca-

pacidad de 30 metros cúbicos cada uno, para el depósito de muebles, enseres, madera, etc.

Además, dispone de una zona cubierta con una marquesina para el depósito de aceites vegetales, ropa usada y pilas, así como contenedores de tres metros cúbicos para papel, vidrio y envases.

La novedad del punto limpio de Alcalá reside en la construcción de una zona anexa para el depósito de residuos de la construcción, procedentes de los domicilios particulares en los que se realicen pequeñas reparaciones.

Para la construcción de este punto limpio, Medio Ambiente y Desarrollo Rural ha destinado un presupuesto cercano a los 200.000 euros.

NERPIO

Modesto Belinchón conoce las necesidades del municipio

El delegado de la Junta, Modesto Belinchón Escudero, recibió recientemente, en la sede del Gobierno regional en Albacete, a la alcaldesa de Nerpio, María Pilar Peña, para conocer de primera mano las necesidades y proyectos de este municipio albaceteño.

La alcaldesa trasladó al delegado de la Junta la necesidad de acometer diferentes actuaciones, principalmente en materia de urbanismo, en pedanías como Yetas de Arriba, Barranco Hondo, Cortijo Isidoro o Balsa de Yetas.

María Pilar Peña también destacó otras demandas del municipio de Nerpio, como el acondicionamiento de zonas de ocio y recreo para el disfrute de los vecinos.

Por su parte, Modesto Belinchón mostró su intención y el compromiso del Gobierno regional de colaborar en la ejecución de estas mejoras, asegurando que el Ayuntamiento de Nerpio contará con el apoyo de la Junta en todo aquello relacionado con la mejora de la calidad de vida y el bienestar de los vecinos.

Así, entre los proyectos del Gobierno regional en Nerpio, el delegado destacó que la Consejería de Cultura contempla para 2008 la restauración de los abrigos de arte rupestre de Nerpio, Alpera y Minateda.

El delegado también se refirió a la inversión de un millón de euros que se contempla para el acondicionamiento de la carretera de Nerpio.

Las partidas dedicadas a inversión experimentan un incremento del 26,16%

La Diputación aprueba en más de 113 millones los presupuestos de 2008

El Pleno de la Diputación aprobó, en la última sesión ordinaria del presente ejercicio, los Presupuestos Generales de la institución provincial para 2008, que ascienden a 113.178.200 euros, casi 11 millones más que en 2007, lo que supone, con respecto a los de este año, una subida del 10,73%.

En estos términos se expresó el portavoz del Grupo Socialista, Ángel Amador, quien afirmó que los Presupuestos incrementan más, si cabe, "el apoyo a los alcaldes, a los pueblos, a las personas de aquí y de otras partes del mundo y a los sectores productivos". Amador añadió que contemplan una mayor inversión, "básicamente en municipios y en carreteras, puesto que de cada 100 euros que aumentan, 54 van a pueblos y 35 a carreteras".

Amador precisó que en 2008 se gastará menos en Personal, además de que el gasto corriente es muy bajo, "probablemente el más bajo de toda la región comparando todas las Diputaciones ya que Personal y gasto corriente sube un 0'9 por ciento".

Por otro lado, según el portavoz del grupo socialista, las partidas dedicadas a inversión aumentan 7.627.000 euros, un 26,16%, situándose la de carreteras en 15.380.000 euros, con un aumento del 33,77% respecto a 2007. En este sentido, tanto el portavoz socialista como el presidente de la institución, Nemesio de Lara, destacaron que el esfuerzo que se llevará a cabo en materia de carreteras, con la realización de 1.700 kiló-



metros en cinco años y una inversión final de 352 millones de euros en 20 años, supondrá un gran revulsivo económico en la provincia, generará empleo y se logrará una red secundaria más segura, por lo que Ciudad Real será una de las provincias con mejores infraestructuras de comunicación del país, junto a las vías del Estado y de la comunidad autónoma.

Por otro lado, los Presupuestos que ejecutará la Diputación en 2008 serán solidarios, porque se dará más a los más pequeños a través del Plan de Aldeas, Plan para Pueblos Menores de 2.000 habitantes, mantenimiento de zonas verdes, Plan para Comarcas Deprimidas y dirección de obras más baratas; e innovadores, con el Plan de Modernización Electrónica, el apoyo jurídico ante la responsabilidad personal, civil y penal de alcaldes y concejales hacia terceros no corporativos, y el observatorio de desarrollo local.

Del mismo modo, los presupuestos serán participativos porque se creará un Foro Provincial de Desarrollo Comarcal, que pre-

Más clientelismo y poca inversión

El vicepresidente del grupo popular, José Alberto Martín-Toledano, apreció una "mala gestión continuada en los presupuestos", asegurando que hablan de "más deuda, más clientelismo y de poca inversión". "Todos sabemos que es dudoso el futuro de los Fondos Europeos y también es conocida que negativa de la Junta de Castilla-La Mancha a aumentar los ingresos dentro del marco del Pacto Local es una constante. Y que hay partidas en carreteras, ya anunciadas otros años, dentro de un plan cuya legalidad tenemos serias dudas porque va a hipotecar a la Diputación". El Grupo Popular presentó un total de 36 enmiendas al presupuesto, propuestas que, tras su debate, fueron rechazadas, por lo que los Presupuestos salieron adelante con el voto favorable del grupo socialista.

sidirá el presidente, en el que los alcaldes tendrán más libertad para decidir sus inversiones o gastos corrientes. Y también serán inversores, con la realización de convenios para obras (2.500.000 euros), regeneración urbana y rural (2.000.000), atención a inundaciones (600.000 euros) y adecuación de repetidores (90.000 euros).

Las políticas sociales y la solidaridad, seguirán siendo uno de los pilares en los que se centra la gestión desde la Diputación, como también lo es el municipalismo y la promoción económica.

Por otra parte, el área de la Mujer registra un crecimiento presupuestario del 101%. Otras partidas que subirán considerablemente en 2008 son Cultura—con 1.813.542 euros, un incremento del 34,1%— y Deportes—con 1.900.020 euros y una subida del 36,4%.

En otro orden de cosas, en cuanto a la Promoción Económica, se continuará apoyando a todos los sectores productivos y se intentará hacer más rentables ferias como FENAVIN y España Original.

La Diputación subvenciona a ayuntamientos en materia de inmigración

La Diputación de Ciudad Real ha concedido una subvención total de 567.456 euros a veinticuatro proyectos presentados por un total de diecinueve ayuntamientos de la provincia de Ciudad Real, que se han acogido a la convocatoria que en materia de inmigración.

Las solicitudes de ayuda iban dirigidas para financiar equipamiento de albergues o estructuras de acogida temporal en zonas donde se desarrollan campañas agrícolas o de temporada o núcleos donde hay especial afluencia de inmigrantes o transeúntes; o bien, para financiar la construcción o rehabilitación de albergues y estructuras de acogida temporal.

Los ayuntamientos beneficiarios, según resolución vista por la Comisión de Bienestar Social son Alcázar de San Juan, Almedina, Argamasilla de Alba, Argamasilla de Calatrava, Bolaños, Calzada de Calatrava, Campo de Criptana, Daimiel, Fuenllana, Llanos del Caudillo, Manzanares, Moral de Calatrava, Puebla del Príncipe, Socuéllamos, Terrinches, Tomelloso, Torralba de Calatrava, Valdepeñas y Villanueva de los Infantes.

80.000 ciudadrealeños se beneficiarán de los viajes gratuitos

La delegada provincial de Bienestar Social, Prado Pérez de Madrid, contabiliza en 80.000 los ciudadrealeños que, a desde el 1 de enero, pueden viajar de forma gratuita por la región en transporte regular de viajeros por carretera.

Esta medida, recordó Pérez de Madrid, responde al cumplimiento de una promesa del presidente de Castilla-La Mancha, José María Barreda.

Así, las personas mayores de 65 años o los pensionistas por invalidez de toda la región pueden viajar totalmente gratis en los servicios regulares de transporte de viajeros por carretera con sólo con presentar la Tarjeta Naranja.

Para la delegada se trata de una medida que repercute directamente en la mejora de la calidad de vida de nuestros mayores ya que el factor económico dejará de ser un impedimento para aquellas personas que deseen trasladarse y, además, pueden hacerlo en transporte público.

El Ayuntamiento abonará las indemnizaciones del PIA

El Ayuntamiento de Ciudad Real ha decidido hacer efectivo el dinero pendiente de cobrar por los propietarios de los terrenos donde se ubicó el Polígono Industrial Avanzado (PIA) y que aún no han percibido, un tema que se arrastra desde hace más de diez años.

Así, según ha informado el portavoz municipal, Francisco

Cañizares, en una Junta de Gobierno Local celebrada los pasados días, se libraron un total de 2,1 millones de euros para los últimos ocho propietarios, quedando pendiente para estas mismas personas, un total de 1,4 millones de euros, que se contemplarán en los Presupuestos Municipales de 2008.

La práctica totalidad de los

dueños de los terrenos del PIA, de unos 200.000 metros cuadrados, rechazaron el precio fijado por el Ayuntamiento en su día y el Tribunal Superior de Justicia de Castilla La Mancha (TSJC-M) les fue dando la razón de manera sucesiva en los últimos años, sentencias que eran recurridas por el Ayuntamiento ante el Tribunal Supre-

mo.

Este proceso, ha conllevado que, además del dinero que se les abonó a los propietarios de inicio con el precio que marcó el Consistorio, el Ayuntamiento haya tenido que pagar unos 10 millones de euros más, como consecuencia de las sucesivas sentencias, entre el principal y los intereses devengados.

TOMELLOSO

En la presentación de la nueva imagen corporativa del CLIPE

Los responsables del área económica destacan la pujanza de la ciudad

La nueva imagen corporativa del CLIPE, motivo de la rueda de prensa en la que se desvelaron los últimos datos económicos de Tomelloso hechos públicos por La Caixa y la Cámara de Comercio de Ciudad Real, viene a simbolizar el giro que se le quiere dar al área municipal que englobará de manera directa a las concejalías de Nuevas Tecnologías y Comercio y Turismo.



Según los datos de la Cámara de Comercio y del Anuario Económico de La Caixa, Tomelloso con 2.841 altas de actividades empresariales (una empresa cada 12 habitantes), ocupa el segundo puesto en la provincia, sólo por detrás de la capital de la provincia. Además, Tomelloso, tan sólo superado por Poblete, Las Labores y Llanos del Caudillo, está en el cuarto lugar provincial en cuanto a renta per cápita y presenta una tasa de desempleo del 4,5%.

Los responsables de las concejalías de Nuevas Tecnologías, Comercio y Turismo y Hacienda, Javier Navarro, Ana Mezcuca, Isabel Hurtado y Carmen Casero, protagonizaron una rueda de prensa en la que se dieron a conocer los datos, "de la importante tasa de actividad empresarial se despen-

de que estas cifras mejoran en todos los casos las medias provinciales, regionales y nacionales", al tiempo que reflejan que "Tomelloso está en constante crecimiento en los últimos años", citando concretamente el período 2001-2007 como de "crecimiento absoluto de población con 6.804 habitantes, superando en la actualidad con creces los 37.000 habitantes".

La concejal de Hacienda y Promoción Económica, Carmen Casero, destacó dos proyectos importantes plenamente consolidados. Además de los convenios con telefónica y los cursos de la Escuela Oficial de Idiomas, se refirió a la gran acogida que ha tenido el nuevo polígono SEPES entre el empresario, que ha construido el Gobierno de José Luis Rodríguez Zapatero, habiéndose presentado a través del CLIPE

"más de 400 solicitudes", así como el impulso definitivo que ha alcanzado el IIECAM, "uno de los proyectos más importantes para los próximos años".

En lo referente a Nuevas Tecnologías, Javier Navarro explicó que 2007 ha quedado marcado claramente por la finalización del proyecto Ciudad Digital, también subvencionado por el Gobierno central, que incluye "la web municipal, la creación de 72 páginas web para empresas de Tomelloso, la bodega virtual, una plataforma de mensajería SMS, la bolsa de trabajo, la apertura del segundo telecentro y una modernización tecnológica de los edificios municipales, así como la adquisición de un módulo de multas y otro de archivo".

Los retos para el 2008 serán la creación de "un portal de turismo, que promocióne Tome-

lloso; así como un espacio virtual para el Museo López Torres, que podrá ser visionado el año próximo". También para el ejercicio de 2008, las subvenciones conseguidas, que alcanzan un total de 177.120 euros, más la aportación municipal que subirá esta cifra hasta los 360.500 euros, irán destinadas a la adquisición de una centralita de telefonía IP, una oficina virtual de atención al ciudadano y un gestor de expedientes. Además, se ha elaborado un proyecto que se ha presentado al programa de Ciudades Digitales II que permitirá, si las administraciones superiores lo concede, volver a ofrecer los cursos on-line y la creación de un espacio virtual de 'Second Life' para promocionar Tomelloso.

Por último, Ana Mezcuca destacó que, "por primera vez, el presupuesto municipal recoge una partida de 22.000 euros para promocionar el pequeño comercio a través de la creación de un proyecto de apoyo e impulso".

Por último, Isabel Hurtado aportó los datos que avalan la "buena acogida y la necesidad que tenía Tomelloso de contar con una Oficina de Turismo" ya que, desde su apertura en el pasado mes de agosto, ha atendido a un total de 1.087 personas, lo que pone de manifiesto el "auge y la importancia que está adquiriendo el turismo en esta ciudad".

Las XIX Jornadas Flamencas incluirán un total de cinco actuaciones

El área municipal de Cultura ha organizado un año más las Jornadas Flamencas que, con diecinueve ediciones, se han convertido en una cita ineludible para los amantes de este arte.

Las jornadas, que se desarrollarán en el Teatro Municipal y el Auditorio López Torres, tendrán lugar del 12 de enero al 9 de febrero próximo. Cinco actuaciones en total que comenzarán con la de la asociación cultural Amanecer, en el auditorio, el sábado 12 de enero.

El día 19, también en el Auditorio, actuará la Peña Flamenca "Los de Montoya y Chacón", y el día 26, tendrá lugar la actuación de Basilio Villalta y Caracolas, en el Teatro Municipal.

Ya en el mes de febrero, la Peña Flamenca "El Taranto" actuará el día 1 en el auditorio; mientras que el día 9 cerrarán las jornadas, en el Teatro Municipal, Jesús Martínez y el Grupo Zambra, Cantando al Alba y Si-roco.

Nuevo vehículo para la Policía Local



La Policía Local cuenta con un nuevo vehículo, "para que pueda llevar a cabo sus labores de atención a la seguridad de los vecinos en las mejores condiciones", tal y como señala el alcalde, Carlos Cotillas, quien, acompañado del concejal de Seguridad Ciudadana, Javier Navarro, presentaron el nuevo vehículo. Se trata de un vehículo equipado "con todos los dispositivos para el trabajo policial" y también "con la nueva uniformidad precisa, es decir, pintado según lo previsto en la nueva Ley de Cuerpos de Policía Local de Castilla-La Mancha", afirmó Cotillas.

En la adquisición de este nuevo vehículo se han invertido 24.000 euros, en colaboración con la Junta de Comunidades.

Actualmente, la Policía Local cuenta con cinco vehículos patrulla, y un vehículo furgoneta de apoyo a labores de señalización y policiales, además de cuatro motocicletas y vehículo radar camuflado.

Las obras del Plan de Asfalto se llevarán a cabo en fechas próximas a primavera

En ejecución diversas obras de alumbrado correspondientes a los Planes Provinciales

Los pasados días dieron comienzo las obras de mejora de alumbrado en diversas calles de la ciudad, incluidas en los Planes Provinciales 2007, y que afectan a la calle Oriente, donde se procede a la canalización necesaria bajo el acerado, cableado y montaje de columnas de chapa de acero galvanizado de 10 metros de altura con luminarias tipo viario de 250 W de potencia. En la calle Estación, Carrera de San Jerónimo, Cervantes, Claudio Coello y

Manterota, las obras consistirán en la sustitución del cableado y sujeción a la pared de brazos murales con luminarias y lámparas de 100 W de potencia. Estas obras tienen un plazo de ejecución de 3 meses y un importe de financiación de 333.456 euros.

En cuanto a las calles que verán mejorado su pavimento a través de la ejecución de las obras incluidas en el Plan Asfalto 2007 son las vías: Ismael de Tomelloso entre Canalejas y

Cervera; García Pavón entre Don Víctor y Santa Rosa; Habana, entre Socuéllamos y Victoria; Socuéllamos, entre Habana y carretera de Villarrobledo; Campo, entre San Luis y Claudio Coello; Ángel Izquierdo, entre Socuéllamos e Hidalgo; Matadero, entre Estación y San Felipe; Alfonso XII, entre Campo y Julián Besteiro; San Roque, entre Ángel Izquierdo y Espartero; Dulcinea, entre Sancho Panza y Reverendo Padre Pedro, la entrada al pabellón

San José y el almacén municipal de la calle Bravo Murillo.

Estas obras tienen un presupuesto de 174.275 euros y se llevarán a cabo en unas fechas más propicias para su ejecución como es el inicio de la primavera. En la actualidad, las obras se encuentran a exposición pública, para que las empresas interesadas puedan presentarse y para que todo el proceso de contratación se lleve a cabo este invierno para salvar los meses más duros.

SOCUÉLLAMOS

Las diputadas regionales Marisa Soriano y Encarnación Naharro se reunieron con los agricultores encerrados

El PP da a conocer a la Plataforma sus propuestas en agua y agricultura

Las diputadas regionales, Marisa Soriano y Encarnación Naharro, portavoces de Agua y Agricultura en el Grupo Popular de las Cortes Regionales, han mantenido un encuentro con los agricultores encerrados en el Ayuntamiento de Socuéllamos que pertenecen a la "Plataforma por el Agua y la Viña".



Soriano después de escuchar las demandas de los agricultores habló de las propuestas populares en materia de Agua, y las serias dudas que el PEAG plantea al PP, al considerar que "en este Plan se pierde la mitad de hectáreas de regadío de la zona afectada, reduciendo ampliamente la cantidad de agua a utilizar, llegando a regar aproximadamente 125.000 hectáreas", lo que a juicio del PP, "provocará una crisis social en la zona ya que se va a sustituir hectáreas de regadío por seco".

La diputada regional matizó a los agricultores que el documento sobre este Plan del Alto Guadiana no contempla la posibilidad de trasvasar agua para los Acuíferos 23 y 24 y así recargarlos más fácilmente con aportes externos. También preocupa al PP que este documento no resuelva los problemas de los pozos alegales y continúan llegando a los agricultores los expedientes sancionadores, con

la consiguiente preocupación.

Otro tema candente para el Partido Popular es la falta de consenso de este Plan, que tuvo 2.201 alegaciones, no siendo aceptadas la gran mayoría de ellas. Un Plan que no cuenta con el apoyo de agricultores ni de organizaciones agrarias. Soriano matizó que espera que Barreda haga una política transparente en materia de agua y que haga lo que otros presidentes autonómicos, que sí se preocupan de que sus ciudadanos tengan suficiente agua.

Por su parte, Encarnación Naharro, hizo referencia a la OCM del Vino aprobada recientemente y pese a que desde el Gobierno regional se habla de éxito, desde el Partido Popular, no se considera tal, puesto que de los 12 puntos que los dos grupos regionales acordaron conjuntamente para defender esta OCM, tan sólo se recogen

cinco de ellos, quedando los otros siete sin aprobarse. Entre ellos, los agricultores de Castilla-La Mancha recibirán menos ayudas por arranque de viñedo, que los de otras regiones europeas.

Finalmente las diputadas populares expresaron su deseo de que este gobierno regional sea más dialogante con los sectores sociales, y no ocurra como días atrás cuando estos agricultores se manifestaron en Toledo exigiendo reivindicaciones que les favorezcan y no fueron recibidos por el presidente de Castilla-La Mancha ni por ningún miembro del Gobierno.

Las diputadas, acompañadas por el alcalde de Socuéllamos, Sebastián García, departieron con los miembros de la Plataforma y con los agricultores encerrados, a los cuales transmitieron su apoyo y comprensión.

Apoyo del Ayuntamiento de Pedro Muñoz

El Ayuntamiento de Pedro Muñoz aprobó, en su última sesión plenaria, una propuesta de alcaldía en apoyo a las reivindicaciones de la Plataforma en defensa del Agua y la Viña de Socuéllamos, encerrada en el consistorio socuellamino desde hace más de 50 días. La propuesta, aprobada con los votos a favor del grupo popular, muestra su apoyo a la tabla reivindicativa de la Plataforma, cuyas reivindicaciones pasan por la retirada de denuncias existentes y venideras en el tema del agua, la regularización de pozos o la recarga del acuífero. La tabla reivindicativa también solicita la disponibilidad de mano de obra profesional, la agilidad en la contratación y beneficios sociales para los trabajadores, además de exigir que se mantenga el presupuesto español en la OCM del Vino, ayudas directas al agricultor y arranque por hectárea con el mismo precio que el resto de países europeos. La propuesta también se solidariza con todos los agricultores del municipio en la búsqueda de soluciones para el futuro del campo. Del mismo modo, el acuerdo contempla instar a las organizaciones agrarias a tener en cuenta las reivindicaciones de la Plataforma, pedir al Gobierno de Castilla-La Mancha y de España la adopción de medidas que hagan viable el agua para la agricultura, y requerir al gobierno de la nación que dicte normas efectivas y ágiles para asegurar la disponibilidad de mano de obra agrícola con una mínima especialización.

Argamasilla de Alba ya cuenta con un Parque biosaludable

El alcalde de Argamasilla de Alba, José Díaz-Pintado y el director de Caja Castilla-La Mancha (CCM), Antonio Serrano Mateos, inauguraron los pasados días un parque de gimnasia para mayores.

El parque, instalado en una zona peatonal entre el Centro Social y el antiguo Centro de Salud, ha sido financiado en su totalidad por Caja Castilla-La Mancha y consta de cuatro aparatos con los que los mayores podrán ejercitar diferentes partes de su cuerpo como muñecas, cintura, extremidades superiores e inferiores, refuerzo de la musculatura abdominal y lumbar, etc.

Para José Díaz-Pintado "este parque supone una gran alegría porque para nuestro Ayuntamiento es muy importante equipar debidamente todas las instalaciones municipales de los distintos sectores de la población y la respuesta a nuestra solicitud de un parque gerontológico de Caja Castilla-La Mancha, no ha podido ser mejor y aquí se ve materializada".

El director de CCM afirmó que "se trata de una buena iniciativa para contribuir al mejor equipamiento de nuestras zonas urbanas, muy útil para el buen mantenimiento de la forma física de nuestro mayores, de los que también se ocupa la obra social de nuestra entidad".

'Quijotilandia' llegó a su fin con la entrega de premios

El programa "Quijotilandia", que durante las fiestas navideñas estuvo celebrándose en Argamasilla de Alba finalizó con la entrega de premios de los diversos campeonatos de juegos de mesa, gymkhana juvenil y trofeos fútbol sala.

"Quijotilandia" es un programa, que se viene desarrollando desde el año 2000, y que en esta edición ha contado con diversas novedades como la exhibición de danza del vientre, educación vial de la Policía Local, exhibición de la Guardia Civil, y un planetario. Además, también han tenido gran aceptación diversos talleres como pintura de camisetas, tatuajes de henna o de retratos, y que junto a los desarrollados por las AMPAS y a otras actividades como hinchables, fútbol humano o rocódromo, constituyen la base fundamental de la actividad.

Convenio para la promoción de viviendas protegidas

Dolmen Consulting Inmobiliario, empresa especializada en viviendas de protección oficial, y el Ayuntamiento de Socuéllamos han firmado un convenio de colaboración que tiene el objetivo de promover acciones para ampliar la oferta de VPO en el municipio.

El convenio ha sido suscrito en el Ayuntamiento de Socuéllamos entre el alcalde de la localidad, Sebastián García, y la delegada de Dolmen en la Zona

Centro, Gloria Barral.

A través del acuerdo, el Ayuntamiento se compromete a llevar a cabo las actuaciones que, dentro de sus competencias y posibilidades, favorezcan la satisfacción real del derecho de todos los ciudadanos a una vivienda digna y adecuada.

Dolmen, por su parte, se compromete entre otras cosas a participar en los concursos que convoque el Ayuntamiento para desarrollar promociones

de VPO siempre que las operaciones sean viables. Además, la empresa procurará que los materiales y la mano de obra que utilice en sus promociones en Socuéllamos provengan, con carácter preferencial y siempre que su coste no sea superior al de otras poblaciones, de este término municipal.

Como muestra del interés de Dolmen por el impulso de las viviendas protegidas en el municipio, la empresa ya tiene en

marcha una promoción de 96 VPO. El edificio Cervantes, que se empezará a construir en breve en la calle Deportes y cuyas primeras fases ya se encuentran en proceso de comercialización, está integrado por viviendas de 70 y 90 metros cuadrados, con garaje y trastero incluidos, con un precio aproximado de venta de 87.432,03 euros (sin descontar subvenciones y sin IVA). El proyecto supone una inversión de unos 8 millones de euros.

DAIMIEL

Así lo anunció el presidente regional, José María Barreda, durante su visita al Parque Nacional de Las Tablas de Daimiel

Un Plan reforestará 50.000 hectáreas del corazón de La Mancha

El presidente de Castilla-La Mancha, José María Barreda, ha anunciado que su Gobierno va a poner en marcha un plan para reforestar hasta 50.000 hectáreas de La Mancha que en la actualidad están dedicadas a la producción agrícola.

Barreda hacía estas manifestaciones durante la visita realizada al Parque Nacional de Las Tablas de Daimiel, en la que estuvo acompañado por el presidente del patronato rector, Luis Arroyo, por el director-conservador del Parque, Carlos Ruiz, y por los alcaldes de Daimiel y Villarrubia de los Ojos, José Díaz del Campo y Fernando García Santos, entre otros.

Según explicó el presidente, se trata de que "gracias a este plan y a las medidas contempladas en el Plan Especial del Alto Guadiana consigamos plantar veinte árboles por cada castellano-manchego".

El presidente citó el estudio que pone de manifiesto el grave riesgo de desertificación que corre nuestra Comunidad Autónoma y señaló que este programa de reforestación es "muy interesante y ofrecerá resultados concretos a medio y largo plazo".

Para conseguir esta masa forestal de 50.000 hectáreas en el corazón de La Mancha, José María Barreda habló de com-



pensar durante un mínimo de veinte años a los agricultores que se acojan al programa y abandonen sus cultivos y, por consiguiente, que dejen de utilizar agua para regarlos.

Según el presidente Barreda, esta iniciativa viene a sumarse a las medidas contempladas en el Plan Especial del Alto Guadiana de próxima aprobación, un plan que "es el mejor porque es el único posible, ya que va a permitir la regeneración hídrica de nuestros acuíferos sin que ello repercuta en la renta que perciben los agricultores".

Barreda defendió la necesidad de este plan porque, de seguir la sobreexplotación actual de los acuíferos, "el problema puede ser irreversible" y

“Para conseguir esta masa forestal de 50.000 hectáreas, Barreda habló de compensar durante un mínimo de 20 años a los agricultores que abandonen sus cultivos

recordó que "acabar con la gallina de los huevos de oro no sólo repercutirá sobre los agricultores, sino que también afectará negativamente a las seiscientas mil personas que viven sobre los acuíferos 23 y 24".

El presidente de Castilla-La Mancha puso a Las Tablas de

Daimiel, con 15 hectáreas encharcadas de 1.700, como ejemplo de que "había que coger el toro por los cuernos porque estamos hablando del futuro de Castilla-La Mancha y del corazón de España" y calificó el Plan Especial del Alto Guadiana de "motivo de optimismo" porque, por primera vez, hay mucho dinero, hasta 3.000 millones de euros, para fomentar el desarrollo sostenible de la zona.

En este sentido, comentó que la recuperación del Parque Nacional de Las Tablas de Daimiel es "posible y viable" porque "a diferencia de un monte que sufre un incendio, se trata de un ecosistema muy agradecido que se regenera con rapidez en cuanto dispone de agua.

Informe favorable a cuatro instalaciones de energía solar

Urbanismo estudia nueve actuaciones en la provincia

La Comisión Provincial de Urbanismo de Ciudad Real ha informado favorablemente el Programa de Actuación Urbanizadora (PAU) del Sector "Terrero Blanco" en Daimiel para uso residencial, que supondrá la construcción de 312 viviendas unifamiliares de las cuales 208 estarán sujetas a algún tipo de protección pública. Esta actuación cuenta con una superficie total de cerca de 100.000 metros cuadrados de los cuales 10.000 serán para nuevas zonas verdes.

La Comisión ha examinado también en el mismo municipio una actuación para uso terciario hotelero junto al Polígono Industrial "Daimiel Sur". Esta actuación cuenta con una superficie total de 44.223 metros cuadrados, y, si bien tiene que cumplimentar ciertos requisitos técnicos, supondrá el incremento de la oferta hotelera del municipio de Daimiel.

En cuanto a planeamiento, la Comisión Provincial ha dado el visto bueno a una modificación puntual de las Normas

Subsidiarias del municipio de Carrión de Calatrava que afecta a una zona verde de esta población; y a otra en Valdepeñas que, informada favorablemente ya por la Comisión Regional de Urbanismo y por el Consejo Consultivo de Castilla-La Mancha, afecta a la reubicación de una zona verde en el paraje de los "Baños del Peral" para el establecimiento de nuevo complejo de ocio en esta localidad.

Energía solar

En cuanto a calificaciones

urbanísticas en suelo rústico, la Comisión ha acordado dar luz verde al desarrollo de cuatro instalaciones de energía solar. Una ubicada entre los términos municipales de Malagón y Fernán Caballero, y las otras restantes, una en Almagro, por un lado, y dos en Alcázar de San Juan, por otro.

En total, la potencia instalada con estos proyectos será de 10.200 kilovatios y supondrá la replantación de alrededor de 229.199 metros cuadrados del suelo rústico.

Nuevo Centro de Innovación en el Hospital 'Mancha Centro' de Alcázar

El Servicio de Oftalmología del Área Sanitaria 'La Mancha Centro' ha sido designado como uno de los Centros de Innovación en Tecnologías de la Información (CITI) existentes en el Servicio de Salud de Castilla-La Mancha (SESCAM), con la finalidad de aprovechar al máximo las posibilidades de las nuevas tecnologías.

Una vez completado el despliegue del programa Ykonos en todos los hospitales de la Comunidad Autónoma, mediante el cual se digitaliza la imagen radiológica y se une al informe emitido por el especialista en Radiodiagnóstico, el SESCAM está promoviendo la incorporación de imágenes procedentes de nuevas especialidades médicas.

En este contexto surgen los Centros de Innovación en Tecnologías de la Información (CITI), unidades de investigación destinadas a completar el proyecto Ykonos, creando en otras especialidades médicas un Sistema de Información que permita el almacenamiento y consulta de la información que generan, tanto informes como imágenes.

Almadén contará con un campus de trabajo el próximo verano

La localidad de Almadén tendrá un campo de trabajo el próximo verano, según anunció en la ciudad minera la directora del Instituto de la Juventud, Isabel Rodríguez, en su visita al municipio.

El campo de trabajo, en el que participarán cientos de jóvenes de toda Europa, se encargará de recuperar el patrimonio histórico y minero de la localidad a través de los programas que la Junta de Comunidades destina al colectivo juvenil durante los meses de la época estival.

Según Rodríguez, esta comarca cuenta con "oportunidades muy ilusionantes" en torno al turismo, y de las cuales "deben aprovecharse nuestros jóvenes" porque, debido a la posible declaración del municipio como Patrimonio de la Humanidad, "se abrirán expectativas laborales muy importantes para la fijación de población y para la creación de nuevos yacimientos de desarrollo".

PUERTOLLANO

La inversión prevista es de 5,5 millones de euros

Adjudicado el proyecto del Área de Gerencia Única

El Gobierno de regional, a través del Servicio de Salud de Castilla-La Mancha (SESCAM), ha adjudicado a la empresa Arquitécnica, Arquitectos y Técnicos, S.L., por un importe de 278.000 euros, la redacción del proyecto y la dirección de las obras del edificio de nueva planta donde se ubicará toda la estructura directiva y administrativa de la Gerencia del Área Única de Puertollano.



sanitario.

Según el Plan Funcional diseñado por el SESCAM, el edificio estará unido y comunicado con el Área de Dirección del propio hospital, en planta primera, a través de un puente de comunicación. La propuesta planteada pretende dar una imagen de edificio unitario, perfectamente integrado en el conjunto del hospital y con buenas conexiones con el mismo.

Las nuevas instalaciones contarán con un área de Servicios Comunes dividida en zona de recepción y citaciones, atención al usuario y servicios ge-

nerales, así como de soporte logístico.

El área de Dirección se distribuirá en cuatro zonas diferenciadas: la Gerencia propiamente dicha; Dirección de Recursos Humanos, en la que se ubicará también el Servicio de Prevención; Dirección de Gestión Económica y la Dirección de Prestaciones, en la que se situará también el área de Informática e Inspección Médica.

En el nuevo edificio también se ha proyectado un espacio para la ubicación de las dependencias de la base de la UVI móvil.

Ampliación del Centro de Salud de Malagón

El Gobierno de Castilla-La Mancha incrementará en casi mil metros cuadrados el Centro de Salud de Malagón, además de reformar buena parte de las actuales instalaciones sanitarias. El Diario Oficial de Castilla-La Mancha ha publicado la convocatoria del concurso para la adjudicación de la redacción del proyecto y dirección de las obras de ampliación y reforma de este centro sanitario. El presupuesto de licitación de estos trabajos asciende a 148.901 euros.

Según recoge el plan funcional elaborado por el Servicio de Salud de Castilla-La Mancha (SESCAM), las obras de ampliación y reforma contemplan incrementar la superficie en 950 metros cuadrados y reformar otros 230 metros cuadrados para dotar a esta infraestructura sanitaria de mayor espacio disponible en determinadas áreas asistenciales como Urgencias, la zona de consultas de Medicina General y de enfermería y pediatría, entre otras. El Gobierno de Castilla-La Mancha tiene previsto invertir en este conjunto de obras cerca de 2 millones de euros.

Aprobado inicialmente el POM de Valdepeñas

El pleno del Ayuntamiento de Valdepeñas ha aprobado inicialmente, con los votos a favor del PSOE, en contra del PP y la abstención de Pueblo, Libertad y Justicia (PLJ), el Plan de Ordenación Municipal (POM), que afecta a una superficie de 7 millones de metros cuadrados de suelo.

El POM, según explicó en el pleno el alcalde de la localidad, Jesús Martín, se "autofinancia" y "presenta un urbanismo sostenible, racional y humano".

Indicó que un millón de metros cuadrados de suelo se destinarán a zonas verdes, 2,5 millones de metros cuadrados a suelo industrial, 2,9 millones a suelo residencial y 600.000 metros cuadrados a uso dotacional.

En el casco urbano se desarrollarán 61 unidades de actuación, principalmente sobre solares y bodegas que dotarán al casco urbano de 700.000 metros cuadrados más de suelo destinado a zonas verdes, viviendas, viales o suelo dotacional.

Además, se reclasificarán de suelo rústico a urbanizable 35 sectores, con una superficie global de 200.000 metros cuadrados, de los cuales cuatro se ubican en Baños del Peral y uno en el barrio de Consolación.

El Plan de Ordenación Municipal será remitido a la Comisión Provincial de Urbanismo para su posterior aprobación definitiva.

PUERTOLLANO

Aprobados en 84,3 millones los presupuestos de 2008

Los presupuestos municipales del Ayuntamiento de Puertollano para 2008, que ascienden a 84,3 millones de euros, fueron aprobados con los votos de la mayoría socialista, mientras que el PP votó en contra e IU se abstuvo.

Los presupuestos suponen un 12 por ciento de incremento, e incluyen en el capítulo de inversiones 36 millones de euros, de los que la mayor parte se financiarán con subvenciones de otras administraciones.

El equipo de gobierno socialista contempla en las inversiones para el año próximo la urbanización del polígono La Nava III, la finalización del recrecimiento de la Presa del Montoro, la construcción del centro de especialidades deportivas, un coso taurino po-

livalente, así como un nuevo campo de fútbol como sede del Puertollano.

De las 46 enmiendas que presentó el PP, sólo dos aprobó el pleno. Una era referida a la construcción de una guardería canina y otra para aumentar la partida de la Concejalía de la Mujer.

El portavoz de Izquierda Unida, Florentino López, valoró que se tratara de unos "buenos presupuestos" pero justificó su abstención por el rechazo del equipo de gobierno a 19 de las 20 enmiendas planteadas.

IU condicionó su apoyo a los presupuestos a cambio de que el PSOE le aceptara una enmienda, que finalmente tampoco fue aprobada, como era la construcción de una guardería en suelo público.

MANZANARES

Ampliación del servicio de Traumatología del Hospital

El Gobierno de Castilla-La Mancha ha ampliado recientemente las prestaciones que ofrece el Servicio de Traumatología y Ortopedia del Hospital 'Virgen de Altagracia', de Manzanares, con la incorporación de la cirugía mínimamente invasiva del pie gracias a la adquisición de un fluoroscopio portátil, que ha supuesto una inversión de algo más de 55.000 euros.

Esta tecnología está basada en el uso de un aparato de radiaciones ionizantes de muy baja potencia que, mediante el intensificador de imagen y el instrumental apropiado, permite desarrollar determinadas cirugías percutáneas de partes blandas y sobre hueso, evitando las técnicas quirúrgicas tradicionales de cirugía abierta.

El fluoroscopio portátil permite realizar, con numerosas ventajas, tenotomías y osteotomías en el pie, es decir, la cirugía del antepie del hallux valgus (juanete), la deformidad de dedos menores (dedos en martillo y en garra) y la metatarsalgia.

La cirugía percutánea del pie es una técnica menos dolorosa que la cirugía abierta. Además, otra de las ventajas que ofrece esta técnica es que no son necesarios los implantes para mantener el resultado de la cirugía.

Por otra parte, estas intervenciones se llevan a cabo bajo anestesia local, evitando el ingreso del paciente, que abandona el hospital a las pocas horas caminando por su propio pie, reduciéndose la estancia media en el centro.

Entregada una promoción de 25 VPO en Herencia

La delegada provincial de la Consejería de Ordenación del Territorio y Vivienda, Paula Fernández, ha entregado las llaves de una promoción de 25 viviendas en Herencia, en las que el Ejecutivo regional ha invertido 2.466.000 euros.

La promoción consta de 25 viviendas unifamiliares adosadas de promoción oficial, dos de ellas adaptadas para discapacitados. Todas las viviendas unifamiliares disponen de garaje, trastero y patio posterior individuales.

Trece viviendas han sido adjudicadas por puntuación entre los solicitantes atendiendo a sus ingresos y situación familiar, mientras que las otras doce lo han sido por sorteo entre los demandantes, y el precio medio de las casas ronda los setenta mil euros.

Una sociedad mixta será la encargada de poner en marcha este proyecto

La ciudad contará con un nuevo polígono industrial

El Ayuntamiento de Cuenca ha acogido la firma de un protocolo entre la Junta de Comunidades, el Ayuntamiento y seis empresas, para la constitución de una sociedad mixta de gestión y desarrollo industrial, que será la encargada de poner en marcha un nuevo polígono industrial que dotará a la capital de más de 3,5 millones de metros cuadrados de suelo para la implantación de empresas.

Durante el acto, la vicepresidenta segunda y consejera de Economía y Hacienda, María Luisa Araújo, ratificó el compromiso del Gobierno regional y del presidente José María Barreda "para hacer de la ciudad de Cuenca un lugar idóneo para la inversión".

Prueba de ello -dijo- es el trabajo que se viene realizando desde el Ejecutivo castellano-manchego para dotar a la ciudad de "las mejores comunicaciones posibles como es el caso la Autovía Cuenca-Albacete, en estos momentos de plena actualidad".

Junto a las infraestructuras de comunicación, Araújo señaló como prioritario el desarrollo de suelo industrial en el que puedan instalarse las empresas, de



ahí que el Gobierno de Castilla-La Mancha vaya a formar parte de una nueva Sociedad Mixta de Gestión de suelo junto con el Ayuntamiento de Cuenca y diversos promotores privados. El protocolo firmado permitirá la creación de una sociedad mixta constituida por capital público (un 51% aportado por Ayuntamiento y Junta) y capital privado aportado (un 49% aportado por empresas y entidades). En un principio las seis empresas que han firmado el protocolo participan con un 25% del capital de la sociedad mixta y el resto se distribuirá en una oferta pública de adquisición de acciones. Además del Gobierno regional y el Ayuntamiento de Cuenca, formarán parte de esta sociedad mixta Caja de Castilla-La Mancha (CCM), Construcciones Sarrión, Davecon, Grupo Immo-

biliario G.V., Lubasa Desarrollos Inmobiliarios y Verde Desarrollos Urbanos.

Por su parte, el alcalde de Cuenca, Francisco Javier Pulido, mostraba su enorme satisfacción por la acogida que esta iniciativa ha tenido entre los empresarios y la Junta de Comunidades y señalaba que su equipo lleva meses trabajando para dotar a Cuenca de suelo industrial, "ésta es la primera piedra para atraer empresas y entre todos haremos posible el desarrollo industrial de Cuenca".

El nuevo polígono, que permitirá dotar a la ciudad de 3,5 millones de metros cuadrados de suelo industrial, se ubicará en las inmediaciones de la carretera de Teruel y supondrá para la capital conquesse la oportunidad de atraer empresas y creación de puestos de trabajo.

Cuenca ya dispone de una zona verde urbana con la inauguración del Parque Rústico

La vicepresidenta segunda y consejera de Economía y Hacienda, María Luisa Araújo señaló en Cuenca, tras la inauguración del Parque Rústico de la ciudad, que esta actuación es un ejemplo de colaboración entre diferentes administraciones, que garantiza y mejora la calidad de vida de los conqueses.

"La vocación de colaboración con los ayuntamientos es una constante del Gobierno regional", dijo Araújo quien recordó en los presupuestos para 2008, 1.077 millones de euros se destinarán directamente a la cooperación con las corporaciones locales. Este parque es un ejemplo de esto, pero también es un

ejemplo del compromiso de las administraciones con el medio ambiente y el desarrollo sostenible. En el caso de Cuenca es especialmente simbólico porque esa apuesta por el desarrollo sostenible incluye a una parte de su término municipal que integra el parque natural del Alto Tajo, afirmó Araújo.

La consejera explicó de este modo la colaboración institucional en beneficio de los ciudadanos, pero también dejó hablar al corazón señalando que desde las administraciones se crean también espacios para los sentimientos y para el esparcimiento.

El parque Rústico de la ciudad de Cuenca se ubica a las

afueras. Se extiende sobre una superficie de cuatro hectáreas aproximadamente y el presupuesto para su remodelación ha rondado los 900.000 euros. El proyecto pretendía dotar a este espacio de todas las infraestructuras que precisa una zona verde urbana, así como acondicionar y mejorar los espacios estanciales para hacerlos más utilizables por los vecinos de Cuenca.

Se ha mejorado la vegetación del parque, mantenido la ya existente y aumentado tanto en número como diversidad, las especies vegetales que componen el arbolado y se han creado nuevas zonas de césped.

El Ayuntamiento ya es titular de los terrenos del Hospital

El Ayuntamiento de Cuenca es ya titular del terreno en donde se va a construir el nuevo hospital que va a tener la ciudad, que ocupa una extensión de 14,5 hectáreas, tras firmar un acuerdo de cesión con sus anteriores propietarios.

El alcalde de Cuenca, Francisco Javier Pulido, explicó en rueda de prensa que la firma del acuerdo permitirá al consistorio comunicar al Gobierno de Castilla-La Mancha que ya están a su disposición los terrenos en los que se construirá el nuevo centro hospitalario.

Según Pulido, ahora corresponde al Gobierno regional cumplir el compromiso de construir el nuevo hospital y, en este sentido, advirtió de que "estaremos vigilantes de que cumplen sus deberes y demuestran el compromiso que tienen con la ciudadanía de Cuenca".

El regidor se mostró con-

vencido de que el Gobierno castellano-manchego cumplirá este compromiso, porque así lo han ratificado recientemente tanto el vicepresidente primero del Ejecutivo autonómico, Fernando Lamata, como la vicepresidenta segunda, María Luisa Araújo.

Pulido dijo que con esta cesión se cumple el requisito exigido por el Servicio de Salud de Castilla-La Mancha (SESCAM) de que el Ayuntamiento fuera titular de los terrenos del nuevo hospital, ya que hasta que no fuera así no podría comenzar a construirse.

Esta circunstancia hizo necesario buscar unos terrenos distintos a los que se habían previsto en un principio por la anterior Corporación municipal, ya que, según Pulido, el Ayuntamiento no podría ser titular de los mismos hasta que no se aprobara el Plan de Ordenación Municipal (POM).



Más de 240.000 euros para obras en ocho pedanías

La Junta de Gobierno Local ha aprobado la propuesta para la realización de obras en las ocho pedanías y en la capital conquesse para la convocatoria de 2008, tanto del Plan Provincial de Obras y Servicios de la Diputación como para el Fondo de Acción Especial para entidades locales de la Junta de Comunidades.

En total estas obras y proyectos supondrían una inversión de 240.000 euros en las ocho pedanías y de 468.000 euros en la capital.

Los proyectos solicitados en el Plan de Obras y Servicios de la Diputación, beneficiarán a las aldeas de Nohales,

Tondos, Villanueva de los Escuderos, Colliguilla, Cölliga, Valdecabras, Mohorte y La Melgosa. Cada uno de estos proyectos supondría una inversión de 12.000 euros.

Por lo que respecta a las actuaciones solicitadas para Cuenca capital se incluye la reforma y acondicionamiento de las calles Federico García Lorca, Teniente González y San Esteban, con una inversión en cada una de las vías de 156.000 euros.

En la Junta de Gobierno también se dio luz verde a diferentes licencias de obras y se aprobaron varias certificaciones.

MOTILLA DEL PALANCAR

Para el Centro de Especialidades de Motilla del Palancar y el Centro de Salud de Villalba del Rey

Cuatro millones para nuevas infraestructuras sanitarias

El Gobierno de Castilla-La Mancha invertirá 4 millones de euros para la contratación de las obras de construcción del centro de especialidades, diagnóstico y tratamiento (CEDT) de Motilla del Palancar y del centro de salud de Villalba del Rey, ambas en la provincia de Cuenca.

La inversión aprobada por el Consejo de Gobierno para la ejecución de las obras del centro de especialidades, diagnóstico y tratamiento de Motilla del Palancar asciende a 2.483.655,17 euros. Esta nueva infraestructura sanitaria se ubicará junto al actual centro de salud, cuya remodelación se realizó pensando en su aprovechamiento para completar la dotación del CEDT.

Los dos bloques en los que se estructura el centro de salud albergan ya buena parte de las dependencias propias de los centros de especialidades que está poniendo en marcha el Gobierno regional, por lo que sólo será necesario desarrollar el proyecto para construir las áreas que en este momento no están disponibles, principalmente el de Diagnóstico, blo-



que quirúrgico y un mayor número de consultas.

El proyecto arquitectónico establece la construcción de un edificio anexo donde se concentrará el área de diagnóstico y el quirófano. Esta nueva construcción se conectará con el edificio existente a través de la prolongación de la espera de urgencias.

Por otra parte, el desarrollo de las obras prevé un incremento de las dependencias destinadas a consultas externas de Atención Especializada, completando las que ya existen en este momento.

Centro de Salud de Villalba del Rey

Por otra parte, el Consejo de Gobierno aprobó una inversión

de 1.508.788,64 euros para la contratación de las obras de construcción del nuevo centro de salud de Villalba del Rey, que tendrán un periodo de ejecución de 12 meses, una vez adjudicadas las obras.

Este nuevo recurso sanitario, que se construirá en una sola planta, se ubicará en una parcela de más de 1.000 metros cuadrados cedida por el Ayuntamiento y ubicada en la calle Callejuelas. El centro de salud contará con dos consultas de Medicina General, otras tantas de Enfermería y una sala de curas. Además, dispondrá de un amplio servicio de urgencias, área de rehabilitación, unidad de salud bucodental, así como consulta de matrona y sala de preparación al parto.

Entregada una promoción de 18 VPO en Motilla



Un total de 18 familias de Motilla del Palancar disponen de las llaves de su nueva casa, una promoción de viviendas de protección oficial en la que el Gobierno regional, a través de la Consejería de Ordenación del Territorio y Vivienda, ha invertido cerca de 1,5 millones de euros.

La directora general de la Vivienda, Rosa Jiménez Tornero; el delegado de la Junta en Cuenca, Luis Carlos Sahuquillo, y el alcalde de la localidad, José María Toledo, hicieron entrega de las mismas y descubrieron la placa con la que se daba por inaugurada esta nueva promoción.

En el caso de esta promoción de VPO, los precios que los beneficiarios pagarán por estas viviendas oscilan entre los 68.900 y los 75.600 euros. Además, contarán con un préstamo cualificado a un tipo de interés bajo y recibirán ayudas por un importe total de 230.000 euros a través de la Junta y el Gobierno central.

Esta promoción está formada por 17 viviendas de tres dormitorios y una más para personas con movilidad reducida.

Impulso de la Diputación a la conservación del patrimonio cultural

La Junta de Gobierno de la Diputación Provincial ha aprobado varias ayudas encaminadas a la recuperación y conservación de fondos documentales en diversos municipios conqueses.

En este sentido, se ha destinado una partida de 6.000 euros para la restauración de libros y documentos en los municipios de Olmeda del Rey, Fuentelespino de Haro, Huete, Puebla de Don Francisco, Santa María de los Llanos y Cervera del Llano.

Asimismo, la Junta de Gobierno ha aprobado destinar 49.993 euros a las Universidades Populares de Iniesta, San Clemente, Casasimarro, Tarancón, Mota del Cuervo, Motilla del Palancar, Quintanar del Rey, Villanueva de la Jara y Las Pedroñeras.

También se han aprobado ayudas por importe de 9.000 euros a los Cine Clubes "Francisco Rabal" de Las Pedroñeras (4.899 euros), Iniesta (3.427) y "Aguamiel" de San Clemente (674 euros).

Visita a la Residencia 'San Vicente de Paul' de San Clemente



El consejero de Bienestar Social, Tomás Mañas, participó los pasados días en San Clemente de los actos organizados con motivo del 25 aniversario de la creación de la residencia de mayores "San Vicente de Paul", recurso perteneciente a una fundación privada.

Mañas destacó la labor llevada a cabo por la orden religiosa que gestionó la residencia en sus primeros años, así como "a las decenas de voluntarios, sobre todo mujeres, que han dado una parte importante de su tiempo y de su trabajo para hacer un poco más felices a los mayores".

El titular de Bienestar Social hizo entrega de placas conmemorativas a cinco residentes, que llegaron a este centro hace 25 años, así como a la orden religiosa que gestionó la residencia y a la presidenta de la asociación de voluntarios que sigue llevando a cabo su labor altruista en este centro.

Administraciones Públicas entrega un vehículo de limpieza a cuatro mancomunidades de Cuenca y Albacete

El director general de Administración Local, Jesús Javier Perea, ha entregado a los responsables de las mancomunidades de Manserman, Iniesta-Ledaña, Capama y Alta Manchuela un camión de limpieza para el servicio de los 21 municipios que integran dichas entidades, tres de la provincia de Albacete y el resto de la de Cuenca.

El vehículo, valorado en cerca de 100.000 euros y financiado al 80 por ciento por la Consejería de Administraciones Públicas, está equipado con un sistema de carga trasera especialmente diseñado para la limpieza de contenedores de reco-

gida de basura.

Con esta actuación, que beneficiará a una población conjunta de 22.000 habitantes, el Gobierno de Castilla-La Mancha refuerza su apoyo a los municipios de la región y, en este caso, a aquéllos que optan por servicios colectivos mancomunados.

"Las mancomunidades demuestran, como ninguna otra fórmula de cooperación, que cuando se suman esfuerzos es más fácil satisfacer las necesidades de nuestros pueblos sin perder su particular enfoque local", explicó.

El director general, que es-

tuvo acompañado en el acto por los presidentes de las mancomunidades citadas, recordó que sólo desde el año 2004 estas cuatro entidades han recibido del Gobierno de Castilla-La Mancha más de 617.000 euros.

La Mancomunidad de Manserman, con sede en Villamalea, está compuesta por este municipio además de Cenizate y Navas de Jorquera (Albacete) y de El Herrumblar, Villalparado y Villarta (Cuenca).

La Mancomunidad conquesa de Iniesta-Ledaña está formada por estas dos poblaciones, la primera de las cuales

alberga su sede.

La Mancomunidad de Capama, también de Cuenca, tiene su sede en Almodóvar del Pinar. Otros municipios asociados son Campillo de Altobuey, Chumillas, Gabaldón, Monteagudo de las Salinas, Olmeda del Rey, Paracuellos de la Vega y Solera de Gabaldón.

Por último, la Mancomunidad de la Alta Manchuela está integrada por las localidades de Graja de Iniesta -donde se localiza su sede-, Minglanilla, La Pesquera, Puebla del Salvador y Castillejo de Iniesta, todas ellas de la provincia de Cuenca.

Barreda se refirió de esta forma a la sociedad castellano-manchega en la inauguración del Centro de Día 'Manolito Taberné'

Una sociedad que trabaja por "garantizar el bienestar"

El presidente de Castilla-La Mancha, José María Barreda, aseguró que "en esta tierra trabajamos para construir una sociedad que garantice el bienestar desde la cuna hasta la tumba". Estas palabras fueron pronunciadas por Barreda, tras inaugurar de manera oficial el Centro de Día de Mayores 'Manolito Taberné'.



El Gobierno de Castilla-La Mancha ha invertido en la ejecución de este centro más de tres millones de euros. El nuevo centro dispone un área destinada a Servicio de Estancias Diurnas para ofrecer durante el día una atención integral a 20 personas mayores que presentan una determinada situación de dependencia para la realización de actividades básicas de la vida cotidiana o necesitan atención de carácter terapéutico, rehabilitador o psicosocial, con el fin de mejorar o mantener su nivel de autonomía personal. En la actualidad cuenta con 932 socios, que están participando en los diferentes talleres y programas.

En este contexto, y tras destacar las cualidades que presenta este recurso, el presidente aseguró que "se trata tan sólo de un ejemplo del trabajo que se hace en Castilla-La Mancha para que haya más calidad de vida". Así reiteró que para el Gobierno

que preside la prioridad son los mayores y aquellos que necesitan de la solidaridad de los demás para valerse.

A este respecto garantizó que las mayores partidas presupuestarias del Ejecutivo regional están destinadas a Bienestar Social y en especial a la puesta en marcha de servicios para los mayores porque "sois lo mejor que tenemos y es de justicia ofrecerlos todo porque esta Región y este país, no serían lo que son si no hubiera sido por nuestro trabajo y esfuerzo", apostilló.

El presidente Barreda aprovechó la ocasión para hacer alusión a la Ley de Dependencia que garantiza asistencia para todas aquellas personas que no son autónomas o no se puedan valer por sí mismas. Una norma en la que Castilla-La Mancha será la más avanzada pues "una sociedad avanzada se caracteri-

za por la asistencia que presta a los que más lo necesitan y precisamente los que necesitan de los demás son nuestra prioridad", apuntó.

El Centro de Día para Mayores 'Manolito Taberné' es un recurso social dirigido a facilitar la estancia durante el día y la convivencia entre las personas mayores, con el objeto de propiciar la participación, la relación personal y la integración social, mediante la realización de actividades socioculturales, lúdicas y recreativas.

El Centro tiene una superficie de 1.201 metros cuadrados, distribuidos en cuatro zonas principales en una de las cuales desarrolla una gran zona diáfana en la que se posibilita la movilidad de tabiquería y que engloba cafetería, comedor, sala multiusos, biblioteca y salas de actividades, podología y peluquería.

El Ayuntamiento prorrogará el contrato con la empresa adjudicataria de la plaza de toros

El Ayuntamiento de Guadalajara prorrogará un año más el contrato con la adjudicataria de la gestión de la plaza de toros, Alhama de Toros. Así lo anunció el concejal de Asuntos Taurinos, Lorenzo Robisco, recordando que, aunque el contrato con la empresa termina en mayo, la prórroga debe concederse con cuatro meses de antelación.

Robisco manifestó en rueda de prensa que la decisión del equipo de Gobierno se sustenta en la posibilidad de que se ejecute un proyecto en la plaza de toros que contemple su demoli-

ción, la construcción de un parking y la edificación de un coso moderno y multiusos y en el balance satisfactorio de la Feria 2007, en la que hubo buenas ganaderías, asistieron figuras como Matías Tejela, El Juli o Hermoso de Mendoza y se incrementó la asistencia de público.

El concejal de Asuntos Taurinos también señaló que entre enero y mayo, el Ayuntamiento va a modificar ligeramente el pliego de condiciones "para corregir alguna de las deficiencias que contiene".

Además, señaló que ya se

está trabajando en la Feria de 2008, dado que se están manteniendo conversaciones con toreros como El Cid o Morante, y con ganaderías como Cebada Gago o Dolores Aguirre.

Según Robisco, "me preocupa que la Feria de 2008 sea, cuando menos, como la del 2007, donde hubo figuras, dado que cuando hay figuras las plazas tienen una presencia de público importante". Además subrayó que "preferimos unas ferias cortas y de calidad que permitan a Guadalajara recuperar el caché que merece".

Campaña por una 'Guadalajara más limpia'

El Ayuntamiento de Guadalajara ha iniciado una campaña que, bajo el lema 'Guadalajara, más limpia', pretende concienciar a la ciudadanía de la necesidad de cumplir las normas cívicas más básicas para conseguir que esta capital no siga situada entre las ciudades más sucias del país.

La campaña, presentada en rueda de prensa por el concejal de Limpieza, Lorenzo Robisco, consistirá en la colocación de unos 2.000 carteles 'vistosos' en los portales de la capital con una serie de consejos básicos para mantener limpia Guadalajara.

En dichos carteles se incluyen una serie de consejos básicos para mantener limpia la ciudad, como depositar la bolsa de basura dentro del contenedor y a última hora de la tarde usar las 1.500 papeletas que hay distribuidas por

toda la capital y no tirar papeles al suelo.

Además, se pide a los dueños de perros que recojan los excrementos de sus animales de la vía pública, ya que los parques son para todos.

También se aconseja utilizar los puntos limpios para depositar los residuos de las casas y se recuerda que la sanción por incumplir la ordenanza de limpieza y recogida de residuos puede llegar a los 600 euros.

Según Robisco, se pretende "transmitir a los ciudadanos la idea de que la ciudad más limpia es la que menos se ensucia" y la importancia de que entre todos se colabore para ello.

Así, aunque la campaña pretende buscar la concienciación ciudadana, se multará con lo que establece la normativa a quien la incumpla.

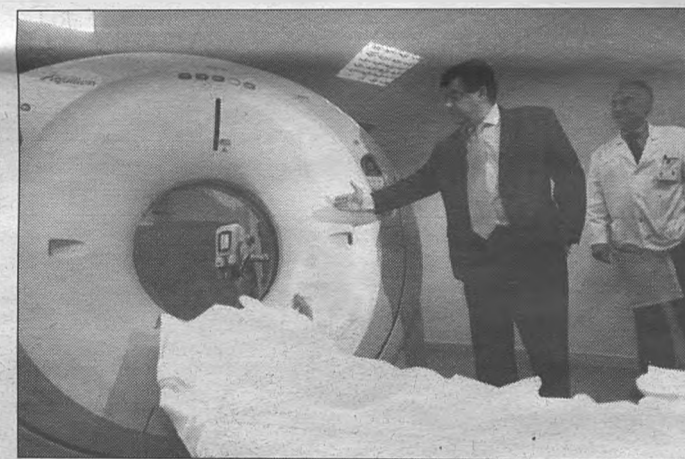

Última tecnología diagnóstica para el Hospital Universitario

El consejero de Sanidad, Roberto Sabrido, visitó los pasados días en el Hospital Universitario de Guadalajara, junto al gerente del centro, Carlos Armendáriz, el jefe de servicio de Radiología, José María Sevilla, y la delegada provincial de Sanidad, Eladia Abánades, algunas de las últimas incorporaciones al parque tecnológico de dicho servicio.

Sabrido destacó que "se trata de unos aparatos que suponen que este hospital no tenga nada que envidiar a ningún otro centro público o privado en cuanto al diagnóstico por imagen". El consejero conoció de primera mano las múltiples ventajas que suponen para los pacientes tanto

el nuevo TAC helicoidal multicorte como el mamógrafo digital, así como el angiógrafo digital, primero de estas características instalado en un centro de la red pública regional y dotado prácticamente como un quirófano.

En su visita, el consejero de Sanidad se refirió al estado del proyecto definitivo para la construcción del nuevo centro sanitario. Según señaló Sabrido, "se están ultimando una serie de detalles que nos permitirán licitar el proyecto en los meses de marzo o abril, por un importe que finalmente superará los 125 millones de euros", por lo que, las obras darán comienzo después del verano de 2008.

VINO

Escuchar, el trasiego de la botella recia, robusta, severa, a la copa frágil y ligera, de boca ancha y tallo largo. Un murmullo inconfundible que presagia aromas, colores y sabores ricos en matices que enamoran al paladar más exigente.

2007 GRAN SELECCIÓN



PREMIO GRAN SELECCIÓN

Vino tinto de más de 2 años, con más de 6 meses en bodega

PINGOROTE

PREMIOS SELECCIÓN ORO



ALTOS DEL CABRIEL
VILLAMALEA
(Albacete)
TLF.: 967 483 257

BLANCO



TORRE DE GAZATE
TOMELLOSO
(Ciudad Real)
TLF.: 926 513 004

ROSADO



YUGO
SOCUÉLLAMOS
(Ciudad Real)
TLF.: 926 530 388

VINO TINTO JOVEN



MISTERIO DE FONTANA
FUENTE DE PEDRO
NAHARRO (Cuenca)
TLF.: 969 125 433

VINO TINTO
de menos de 2 años en bodega entre 1 y 6 meses



PINGOROTE
VILLANUEVA DE
ALCARDETE (Toledo)
TLF.: 925 166 350

VINO TINTO
de más de 2 años con más de 6 meses en bodega



OJOS DEL GUADIANA
VILLARRUBIA DE LOS
OJOS (Ciudad Real)
TLF.: 926 896 135

VINO TINTO
de más de 3 años con más de 1 año en bodega



GRAN ORISTAN
VILLARROBLEDO
(Albacete)
TLF.: 967 141 907

VINO TINTO
de más de 5 años con más de 2 años en bodega



VITIS NATURA
QUINTANAR DEL REY
(Cuenca)
TLF.: 659 962 922

VINO
de producción ecológica



ALCARDET
VILLANUEVA DE
ALCARDETE (Toledo)
TLF.: 925 166 375

ESPUMOSO

www.jccm.es

Castilla-La Mancha

VALDEARENAS

La Junta pone en marcha el nuevo Consultorio local

El Gobierno de Castilla-La Mancha ha construido en Valdearenas, un nuevo consultorio médico local que, con una inversión de 94.540 euros, supone un significativo aumento en la calidad asistencial prestada a los habitantes de la localidad.

El propio consejero de Sanidad, Roberto Sabrido, presidió el acto de inauguración del centro, destacando "el compromiso de la Junta de Comunidades también con los pueblos pequeños de Castilla-La Mancha".

Así, como señaló Sabrido, "en la atención sanitaria todo es importante, nada es pequeño, y es por eso por lo que seguiremos en esta dinámica de atender a todos los municipios".

En la inauguración del consultorio se encontraban presentes, entre otros, el alcalde de Valdearenas, Tomás Gómez, quien quiso agradecer públicamente la labor que el Gobierno regional está haciendo por los municipios más pequeños; el delegado de la Junta en Guadalajara, Ángel Padrino; la delegada provincial de Sanidad, Eladia Abánades y la presidenta de la



Diputación, María Antonia Pérez León.

El nuevo consultorio de Valdearenas, de 72 metros cuadrados, dispone de una sala de espera, consulta, aseos adaptados y otras zonas de paso y almacén, y supone un gran avance para la labor que realizan tanto la médico de familia como la enfermera del municipio, que cuentan ya con unas instalaciones mucho más confortables y modernas.

Valdearenas se suma así a la amplia red de consultorios locales que han sido construidos por la Junta de Comunidades y que, desde las transferencias, llegan a los 130. Además, desde

2002 se han realizado mejoras en otros 396, lo que supone que, de los 1.108 consultorios médicos de la región, se ha actuado casi en la mitad (526).

Concretamente, en la provincia de Guadalajara y sólo en 2007, la Consejería de Sanidad ha firmado 37 convenios de colaboración con otros tantos Ayuntamientos, llevándose a cabo nuevas construcciones y mejoras por valor de 928.000 euros.

El municipio de Valdearenas pertenece a la Zona Básica de Salud de Brihuega que, en total, engloba a 28 núcleos de población y suma 4.401 tarjetas sanitarias.

AZUQUECA DE HENARES

"Consenso y diálogo", pautas del nuevo Gobierno municipal presidido por Pablo Bellido

El alcalde de Azuqueca de Henares, Pablo Bellido, ha explicado que el nuevo equipo de Gobierno "va a funcionar perfectamente y, además, que a nadie le quepa duda de que va a ser un equipo de Gobierno dispuesto a dialogar con la oposición y con ganas de buscar consensos".

En rueda de prensa, Pablo Bellido dio a conocer el equipo de Gobierno que dirigirá el Ayuntamiento azudense después de que el pasado 18 de diciembre una moción de censura apoyada por PSOE e IU le aupase al sillón municipal.

El nuevo equipo de Gobierno de Azuqueca tendrá tres Tenencias de Alcaldía, Primera, Segunda y Tercera en manos de los concejales Emilio Alvarado (IU), María José Naranjo (PSOE) y José Luis Blanco (PSOE), res-



pectivamente.

También hay diez Delegaciones de las cuales dos, Cultura e Infraestructuras correrán a cargo de Emilio Alvarado y Victorio Calles, los dos representantes de Izquierda Unida en la Corporación. Y la Junta de Gobierno Lo-

cal con ocho concejales entre los que se incluyen el alcalde, Pablo Bellido y los mencionados concejales de IU.

Pablo Bellido adelantó que lo más importante en estos momentos es aprobar los Presupuestos para impulsar algunos proyectos como el CAI, la construcción de un Auditorio Cultural, remodelar la carretera de La Vega, conectar la R-2 o lograr el Tercer Carril en la A-II "que se habían quedado paralizados en los meses de Gobierno del PP".

En todo caso, Emilio Alvarado advirtió de que no van a ir "a lo loco" a la hora de aprobar el presupuesto y dijo que preferían esperar algunas semanas, pero hacerlo bien "porque se trata de la herramienta con la que se pueden hacer realidad las cosas que se prometen".

El e-bus recorre diversos municipios de la provincia

Un e-bus o Centro de Internet móvil recorre desde el día 2 de enero un total de nueve localidades de la provincia de Guadalajara. Algunas de éstas visitas se enmarcarán dentro de 'Naviguad', el tradicional programa de ocio infantil y juvenil que organiza la Diputación de Guadalajara.

Este e-bus, gestionado por la Fundación Ínsula Barataria, dependiente de la Consejería de Industria y Sociedad de la Información, iniciará su recorrido en Molina de Aragón, donde permanecerá en la mañana del día 2. Esa misma tarde, estará en Sigüenza, para

trasladarse a Mondéjar al día siguiente.

Los cifontinos, por su parte, podrán acceder al e-bus en la tarde del día 3 de enero.

El 4 de enero, el Centro de Internet móvil permanecerá en Guadalajara capital de 10 a 21 horas en horario ininterrumpido.

El martes de la siguiente semana, día 8 de enero, el e-bus llegará a Espinosa de Henares, pudiendo ser visitado durante todo el día.

A Torija le toca el turno el 9 de enero; mientras que Corduente contará con el recurso el 10 y Galápagos el 11.



COGOLLUDO

16 millones para ampliación de la superficie regable

El delegado provincial de Agricultura, Santos López Tabernero, ha destacado la "vital importancia" que tiene para la provincia de Guadalajara la aprobación en el Consejo de Gobierno de una inversión de 16 millones de euros para la ampliación de la superficie regable de la zona de Cogolludo, una actuación que beneficiará a 220 agricultores y que permitirá diversificar la economía de la zona, contribuirá a fijar población y a vertebrar el territorio.

López Tabernero, a quien acompañó el presidente de la Comunidad de Regantes de la zona de Cogolludo, Ángel Estanislao Galve, puso de relieve que esta decisión demuestra la apuesta del presidente del Ejecutivo autonómico, José María Barreda, "por la modernización de los regadíos y sobre todo por el medio rural", a la vez que destacó el empeño de la Comunidad

de Regantes para que esta actuación se convierta en una realidad.

Las obras, que podrían iniciarse en primavera, tienen un plazo de ejecución de 36 meses. Según explicó el delegado, este regadío tendrá una reserva de diez hectómetros cúbicos al año y estará destinado al cultivo de hortalizas, forrajeras y herbáceas.

La actuación afectará a 2.026 hectáreas con un total de 1.256 parcelas.

El proyecto engloba los municipios de Cogolludo, con 1,197 hectáreas; Arbancón, con 343,95 hectáreas; Espinosa de Henares, con 108,57 hectáreas; y finalmente, Carrasosa de Henares y Membrillera con 155,62 y 220,75 hectáreas, respectivamente.

La Junta de Comunidades va a invertir un total de 16.604.900 euros de los casi 22 millones que va a costar ejecutar este proyecto.

Para el presidente castellano-manchego, "Toletvm" es "el escaparte que Toledo necesitaba"

Inaugurado el Centro de Recepción de Turistas "Toletvm"

El presidente de Castilla-La Mancha, José María Barreda, aseguró que el Centro de Recepción de Turistas 'Toletvm' es el escaparte que Toledo necesitaba. Barreda hacía estas declaraciones tras inaugurar junto al alcalde, Emiliano García-Page, este Centro del que destacó su diseño integrado en esta ciudad Patrimonio de la Humanidad.

El jefe del Ejecutivo autonómico recordó que no ha habido época de la historia de España que no haya dejado poso en Toledo, por ello invitó a todos los toledanos y toledanas a cuidar el legado heredado de esta ciudad para que también puedan disfrutarlo nuestros descendientes. "Toledo es síntesis de la historia de España y recorrer la ciudad es recorrer parte de la historia de nuestro país", aseguró Barreda que se mostró convencido de que 'Toletvm' no es solo un Centro de Recepción de Turistas sino también un Centro de Interpretación que ayudará a descubrir la historia que la capital regional guarda arropada por el Tajo.

José María Barreda destacó la importancia que tiene trabajar en coordinación entre administraciones para brindar la mejor respuesta a las demandas planteadas por los ciudadanos. En este contexto, aseveró que el Ayuntamiento y el Gobierno



autonómico "estamos empeñados en sacar el máximo partido a una ciudad que cuenta con un bien que no se puede deslocalizar: su patrimonio, histórico, cultural y literario".

El alcalde de Toledo, Emiliano García-Page, tuvo palabras de reconocimiento para la anterior Corporación municipal, impulsora del Centro y aseguró que la ciudad de las Tres Culturas no puede nunca dejar de trabajar para estar a la altura de las demandas turísticas y hoteleras.

En este sentido, adelantó que antes de la celebración de la Feria Internacional de Turismo, FITUR, el Consistorio toledano presentará un Plan Estratégico del Turismo que sacará el máximo rendimiento a las potencialidades de esta ciudad.

García-Page también anun-

ció que el futuro Museo del Ejército que acogerá el Alcázar, será un punto de referencia para el damasquinado y la espadería de Toledo.

El Centro de Recepción de Turistas de la capital regional, que ha costado ocho millones de euros, es un centro de iniciativa privada, y está ubicado junto a la carretera de Madrid, una de las principales vías de acceso a la ciudad.

Nace con el objetivo de ser la puerta principal de entrada a la ciudad de Toledo, un primer lugar de encuentro en el que todos los visitantes y turistas puedan recibir información completa sobre la oferta turística de la ciudad y ser el punto de partida para iniciar la visita a Toledo.

Se prevé que en el año 2008, primer año de apertura del cen-

tro, lo visiten más de 150.000 personas. El centro ha generado más de 20 nuevos puestos de trabajo directos, y sus objetivos se centran en generar mayor impacto económico del turismo en la ciudad, aumentando los visitantes de ciertos segmentos de mercado e incrementando su estancia media en la ciudad al descubrirles las posibilidades turísticas de la misma.

Está dotado de numerosos servicios adaptados a las nuevas necesidades del visitante: además de las posibilidades que ofrece la ciudad ofrece tienda, restaurante-cafetería, un pequeño auditorio, y la oficina de información turística.

Consta de un amplio aparcamiento para autobuses y vehículos particulares: 178 plazas, de las cuales 125 serán para coches y 53, para autobuses.

1.500 pacientes al día serán atendidos en el nuevo Centro de Salud de Buenavista

El presidente de Castilla-La Mancha, José María Barreda, afirmó, durante la inauguración del nuevo centro de salud de Buenavista de Toledo, que atenderá a más de 17.000 tarjetas sanitarias —unas 1.500 al día—, que pretende que en la región haya "una sociedad saludable, que disfrute de un estado de bienestar físico, psíquico, psicológico y social", que es como define la "salud" la Organización Mundial de la Salud (OMS).

Tras descubrir una placa

conmemorativa y recorrer las instalaciones, Barreda dijo que el centro está muy bien concebido "para aquello que se espera" y destacó que además se han incorporado nuevas prestaciones, incluidas salas de fisioterapia, zona de urgencias con entrada propia, bloque quirúrgico y estancias con corredores amplios y cómodos.

En este sentido, el presidente regional reseñó también, y a nivel humano, el importante papel que desempeña el personal sanitario para hacer de la

sanidad en la región un gran servicio de atención personalizada al ciudadano.

Las nuevas instalaciones, que ocupan un total de 6.000 metros cuadrados distribuidos en cinco plantas, y en las que se han invertido más de 6.200.000 euros, se ubican en la Plaza de Irlanda, y con su construcción, se pretende dar respuesta al importante crecimiento poblacional registrado en esta zona de Toledo en los últimos años y que hasta ahora estaba siendo atendida en el

Centro de Salud de Palomarejos.

Barreda, que estuvo acompañado en el acto por el consejero de Sanidad, Roberto Sabrido, y el alcalde de Toledo, Emiliano García-Page, reiteró que la salud es una prioridad para su gobierno y aseguró que seguirá trabajando para que los castellano-manchegos vivan con tranquilidad y seguridad "desde la cuna hasta la tumba" y "estén garantizadas las prestaciones educativas, sanitarias y sociales".

Reforma del Centro de Salud de Sillería

El Gobierno de Castilla-La Mancha ha convocado el concurso para la contratación de la redacción del proyecto y dirección de las obras de reforma y ampliación del Centro de Salud de Sillería, en Toledo capital, por un importe de 170.914,99 euros.

La apertura de las ofertas, tal y como publica el Diario Oficial de la región, se realizará el próximo 29 de enero y el plazo para la entrega del proyecto redactado será de tres meses a partir de la fecha de adjudicación.

El Plan Funcional diseñado por el Servicio de Salud de Castilla-La Mancha (SESCAM) contempla, por un lado, la reforma del actual Centro de Salud, para resolver los problemas estructurales que presenta el edificio y reestructurar las unidades asistenciales que existen en cada una de las plantas. Por otra parte, la ampliación se llevará a cabo en dos locales próximos al centro, ubicados en la Plaza de Montalbanes y en la calle Sillería. El Gobierno regional tiene previsto invertir más de 2,2 millones de euros en el conjunto de estas obras.

Firmado el convenio para las obras en Vega Baja



La consejera de Cultura, Soledad Herrero, ha firmado en Madrid, junto a la ministra de Fomento, Magdalena Álvarez, los convenios para la ejecución de obras en Vega Baja, correspondientes al 1% Cultural.

Con un presupuesto aprobado de 464.000 euros, el proyecto en Vega Baja tiene como objetivo la actuación arqueológica en el Área de Excavación 5. Se trata de "actuaciones arqueológicas que ya están en marcha" y que tienen prevista su finalización a lo largo de 2008.

De esta cantidad, el Ministerio de Fomento aporta el 75 por ciento, es decir, 348.000 euros; siendo el 25 por ciento restante, aportado por la Consejería de Cultura, 116.000 euros.

Esta inversión permitirá continuar con las labores iniciadas en 2007, centradas en la denominada como la parcela R-1.

TALavera DE LA REINA

La Delegación de la Junta ampliará sus servicios al ciudadano

El delegado de la Junta en Talavera de la Reina y el delegado de la Junta en Toledo, Fernando Mora, han informado de la actividad realizada por las delegaciones de la Junta a lo largo del año 2007 en la comarca talaverana.

La Delegación de la Junta de Comunidades en Talavera de la Reina ampliará sus servicios de atención al ciudadano el próximo año incorporando un nuevo servicio de gestión tributaria destinado, en principio, a gestionar los impuestos por transmisión de vehículos.

Así lo anunció el delegado de la Junta en Talavera de la Reina, José Luis González, quien explicó que se pondrá a disposición de los ciudadanos de Talavera y su comarca esta nueva prestación con la que se evitarán los desplazamientos que las personas que deben abonar este impuesto se ven obligadas a realizar al carecer en la Ciudad de la Cerámica de la oficina recaudatoria de la Administración regional donde obligatoriamente tienen que



cumplir con esta responsabilidad tributaria.

José Luis González afirmó que a lo largo del mes de enero ya estará en funcionamiento este nuevo servicio que, en principio, nace con la intención de atender las necesidades del impuesto de transmisión de vehículos pero que en función de las demandas de los ciudadanos podría tramitar algún otro tipo de asistencia en el futuro.

Este fue uno de los ejemplos que el delegado de la Junta en Talavera y el delegado de la Junta en Toledo, Fernando Mora, utilizaron para valorar el

trabajo llevado a cabo por la Delegación de la Junta en Talavera a lo largo del año 2007, que se ha caracterizado por su cercanía al ciudadano y su interés en la resolución de los problemas que se le plantean.

González y Mora comparecieron ante los medios de comunicación para hacer un balance de la actividad de sus respectivos departamentos en la comarca talaverana en el ejercicio de 2007 que, según afirmaron, ha sido muy intenso.

Por su parte, Fernando Mora, tras enumerar algunos de los importantes proyectos que

se han puesto en marcha o se han finalizado este año en Talavera y su comarca con el apoyo del Gobierno regional, como la primera piedra de la Ronda del Tajo, un nuevo colegio, un nuevo instituto, la casa de la juventud, la residencia universitaria o la firma del convenio para el soterramiento de las vías del AVE, las residencias de mayores de Belvis de la Jara, Campillo de la Jara o Aldeanueva de Barbarroja, la potabilizadora del Gévalo o el centro social de Castillo de Bayuela, informó sobre la actividad llevada a cabo por la Delegación de la Junta en Toledo y en la comarca talaverana.

Al respecto, el delegado de la Junta destacó las ayudas que a través del FORCOL han llegado a los Ayuntamientos de la provincia de Toledo y que han superado los 5,8 millones de euros, de los cuales, 1,7 han ido a parar a la comarca de Talavera. Así mismo, aludió a que de los más de 2 millones de euros distribuidos entre los pueblos menores de 10.000 habitantes de la provincia de Toledo a cargo del Fondo de Acción Especial, 844.650 han sido para municipios de la comarca talaverana.

YELES

Valverde anuncia la construcción de un nuevo colegio

El consejero de Educación y Ciencia, José Valverde, anunció que en breve comenzará a proyectarse la construcción de un nuevo Colegio en Yeles, ante el importante crecimiento de población que está experimentando esta localidad.

Valverde hizo estas declaraciones en la inauguración de las obras de ampliación y reforma del CP "San Antonio", que han supuesto una inversión de 2.849.000 euros.

Según dijo, el edificio actual está concebido para 12 unidades de Primaria, pero este curso ya hay una mayor demanda y hay previsiones de que siga aumentando, "por lo que ya hemos iniciado las conversaciones con el Ayuntamiento para comenzar a proyectar un nuevo Centro", afirmó.

Acompañado por la alcal-

desa del municipio, María Isabel Gómez, la directora del Colegio, Mar Lara, y el delegado de Educación en Toledo, Francisco García Galán, el consejero recorrió las nuevas instalaciones y las aulas reformadas y saludó al profesorado y a una representación de padres y madres.

El titular de Educación y Ciencia agradeció la labor del Ayuntamiento por su implicación con la actividad del Centro y también del equipo directivo y los docentes.

Las obras en el CP "San Antonio" han consistido en la reforma de 6 unidades de Infantil y la ampliación en 12 unidades de Primaria, más servicios complementarios, y se han ejecutado en 11 meses. En la actualidad el Centro cuenta con 472 alumnos y alumnas y 34 profesores.

CAMPILLO DE LA JARA

Completada la canalización de su arroyo

El director general de Presidencia, Luis Miguel Maza, ha visitado la localidad toledana de Campillo de la Jara para conocer los proyectos que se están desarrollando en el municipio con la colaboración de la Junta de Comunidades. Una visita en la que estuvo acompañado por los delegados de la Junta en Toledo, Fernando Mora, y en Talavera de la Reina, José Luis González, además del alcalde, Emilio Gamino, y el concejal Manuel Muñoz.

Maza y los delegados pudieron conocer las obras de construcción de la residencia de mayores con que contará el municipio, las cuales se encuentran muy avanzadas estando previsto que puedan estar concluidas a principios de 2008.

Esta infraestructura, que

cuenta con la financiación del Gobierno regional, pondrá a disposición de los mayores de Campillo y de la zona un total de 27 habitaciones, de las cuales, 10 serán dobles y 7 individuales. Se trata de una residencia amplia, muy luminosa que está ubicada en una zona de la localidad en la que Ayuntamiento pretende ejecutar varios proyectos más.

El director general de Presidencia también pudo comprobar el proyecto de canalización del arroyo que discurre por Campillo de la Jara y que ya se ha completado con el apoyo de la Administración autonómica, y diversas iniciativas municipales, como la construcción de una pista polideportiva que estará junto al Centro Rural Agrupado, lo que permitiría el uso de estas instalaciones por los estudiantes.

Visto bueno a 46 actuaciones urbanísticas en la provincia

La Comisión Provincial de Urbanismo de Toledo ha informado, entre otras actuaciones, diversos Programas de Actuación Urbanizadora (PAU) en la provincia de Toledo, en concreto en los municipios de Pulgar, Calera y Chozas, Yepes, Yuncos, Villarrubia de Santiago, Rielves, Noblejas, Santa Cruz de Retamar y Villacañas.

Entre las actuaciones informadas por la Comisión destaca el "Parque Tecnológico Lineal" a desarrollar en la localidad de Noblejas y que supondrá incrementar en más de tres millones de metros cuadrados la oferta industrial de este municipio.

En materia de planeamiento general, aparte de diversas modificaciones puntuales en municipios como Pepino, Argés o Tembleque, entre otros, la Comisión ha aprobado definitivamente el Plan de Ordenación Municipal (POM) de Cabañas de Yepes.

En cuanto a calificaciones urbanísticas en suelo rústico, la Comisión ha acordado dar luz verde al desarrollo de nueve instalaciones de energía solar. Se ubicarán en los municipios de Menasalbas, Corral de Almaguer, Pulgar, Erustes, Villa de Don Fadrique, Sesefia y Mejorada.

El CEDT de Ocaña inicia su actividad quirúrgica

Profesionales de la Unidad de Cirugía Mayor Ambulatoria del Complejo Hospitalario de Toledo han comenzado a realizar las primeras intervenciones quirúrgicas en el Centro de Especialidades, Diagnóstico y Tratamiento (CEDT) de Ocaña, con lo que los usuarios a los que da cobertura este dispositivo sanitario ya no tienen que desplazarse al hospital toledano para someterse a este tipo de intervenciones, que no requieren ingreso.

Las cirugías que en principio se realizan son aquellas que se llevan a cabo con anestesia local, como es el caso de lesiones de la piel y partes blandas. Progresivamente, se irán añadiendo otro tipo de intervenciones.

El Bloque Quirúrgico está equipado con un quirófano dotado de las últimas tecnologías y está totalmente operativo para que la Unidad de Cirugía Mayor Ambulatoria (UCMA) puedan operar a sus pacientes.

La provincia de Guadalajara presenta la tasa de crecimiento de habitantes más alta de todo el país

Castilla-La Mancha aumentó su población en 2007 hasta los 1.977.304 habitantes

Castilla-La Mancha aumentó en un 2,3 por ciento su población en 2007, convirtiéndose en la segunda comunidad autónoma, después de Baleares, que más creció en este año, con un incremento de 45.043 habitantes, hasta situarse en un padrón total de 1.977.304 personas censadas en la región.

Así se desprende de los datos del Padrón publicados por el Instituto Nacional de Estadística, y que servirán para elaborar la población con derecho a voto de cara a las elecciones generales del próximo mes de marzo. Del total de la población en Castilla-La Mancha, 981.636 son mujeres y 995.668 son hombres.

Por provincias, en Albacete la población ha alcanzado los 392.110 habitantes, 4.452 más que en 2006, lo que representa un 1,1 por ciento de incremento. De esta población 196.772 son hombres y 195.338 mujeres. En la capital provincial, la población ha alcanzado los 164.771 habitantes, subiendo un 2 por ciento, con una variación de 3.263 personas. Del total, en Albacete ca-

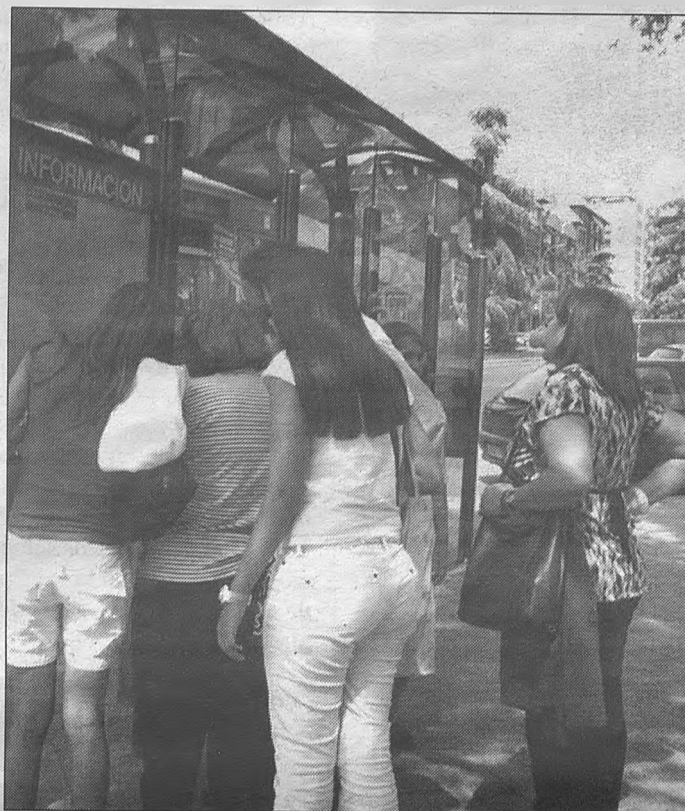

pital 81.442 son hombres y 83.329 son mujeres.

En Ciudad Real se han alcanzado los 510.122 habitantes, con un incremento del 0,6 por ciento, cifrado en 3.258 personas. Del total de población, 253.473 son hombres y 256.649 son mujeres. En la capital provincial, la población queda fijada en 71.005 personas, con un incremento del 1,2 por ciento y con 881 personas más res-

pecto a 2006. Del total, en Ciudad Real capital 33.718 son hombres y 37.287 son mujeres.

El censo ha subido igualmente en la provincia de Cuenca hasta un 1,3 por ciento, llegando a los 211.375 habitantes, 2.759 más que en 2006, 106.633 hombres y 104.742 mujeres. En la capital provincial se ha incrementado un 3,4 por ciento la población, llegando a los 52.980 habitantes,

1.775 más que en 2006. Del total, en Cuenca capital, 25.437 son hombres y 27.543 son mujeres.

Asimismo, la población se ha incrementado en la provincia de Guadalajara en 10.571 personas, hasta un 5 por ciento —la tasa provincial más alta de crecimiento en Castilla-La Mancha y en todo el país—, llegando a un total de 224.076 personas, 114.798 hombres y 109.278 mujeres.

En la capital provincial, la población ha alcanzado los 77.925 habitantes, 2.432 más, lo que representa un 3,2 por ciento. De estos habitantes, 38.259 son hombres y 39.666 son mujeres.

Por último, en la provincia de Toledo la población ha alcanzado las 639.621 personas, subiendo en 24.003, un 3,9 por ciento más respecto al año pasado, y manteniéndose como la provincia castellano-manchega con mayor número de habitantes. Del total de habitantes, 323.992 son hombres y 315.629 mujeres.

En la capital regional, el número de habitantes se ha incrementado un 1,3 por ciento, llegando a los 78.618 habitantes, 1.017 más que el año pasado. Del total del censo, en Toledo ciudad 37.895 son hombres y 40.723 son mujeres.

Admitidas 1.878 solicitudes para adjudicar 152 nuevas farmacias

El Gobierno regional ha admitido 1.878 solicitudes presentadas por farmacéuticos de toda España para participar en el proceso de adjudicación de 152 nuevas oficinas de farmacia en la comunidad autónoma, que se unirán a las 1.167 existentes en la región.

De las 152 nuevas oficinas de farmacia, 23 se abrirán en la provincia de Albacete, 26 en Ciudad Real, 10 en Cuenca, 42 en Guadalajara y 51 en la provincia de Toledo.

La mayor parte de las nuevas oficinas se ubicarán en las zonas de más expansión y crecimiento de la región, para garantizar que su población pueda acceder sin problemas a este servicio de eminentemente interés público.

La adjudicación de las nuevas farmacias se otorgará mediante el sistema de concurso público, conforme a un baremo de méritos estipulado en dos órdenes de la Consejería de Sanidad, en la que se establece una puntuación por experiencia profesional, currículo académico, publicaciones y ponencias, participación en programas sanitarios y acreditación a cursos.

Una vez cerrado el plazo de alegaciones, los méritos acreditados por los solicitantes serán analizados por una comisión de valoración integrada por miembros propuestos desde la Consejería de Sanidad y el Consejo de Colegios Oficiales de Farmacéuticos de Castilla-La Mancha para determinar los adjudicatarios de estas nuevas farmacias.

Convocadas las pruebas para cubrir 263 plazas médicas

El Diario Oficial de Castilla-La Mancha ha publicado las resoluciones del Servicio de Salud de Castilla-La Mancha (SESCAM) en las que se convocan los procesos selectivos para cubrir 263 plazas de un total de 20 especialidades médicas. Los exámenes se realizarán en el segundo trimestre de 2008.

Del total de plazas a cubrir mediante concurso-oposición, 12 corresponden a Medicina Física y Rehabilitación; 18 a Medicina Intensiva; 6 a Microbiología y Parasitología; 7 a Nefrología; 6 a Neurofisiología Clínica; 15 a Oftalmología; 6 a Radiofísica Hospitalaria; 10 a Reumatología; 12 a Urología; 5 a Alergología; 14 a Análisis Clínicos; 6 a Anatomía Patológica; 24 a Cardiología; 5 a Cirugía Plástica y Reparadora; 7 a Medicina del Trabajo; 12 a Admisión y Documentación Clínica; 15 a Farmacéutico de Atención Primaria; 15 a Odonto/estomatólogo de Atención Primaria; 60 a Pediatría de Área y en equipos de Atención Primaria; y 8 a Técnicos de Salud Pública en Atención Primaria.

450.000 castellano-manchegos mayores de 60 años se beneficiarán del II Plan de Atención a las Personas Mayores

El vicepresidente primero y portavoz regional, Fernando Lamata, ha explicado que el II Plan de Atención a las Personas Mayores en Castilla-La Mancha, que abarca hasta el año 2011, tiene como fin mejorar la calidad de vida, la atención asistencial, la participación social y la autonomía personal de los mayores de la región, beneficiará a más de 450.000 castellano-manchegos mayores de 60 años.

Así lo indicaba Lamata en la rueda de prensa para dar cuenta de los acuerdos del Consejo de Gobierno, que en el caso de este Plan, incluye cuatro ejes de actuación. De ellos, el primero tiene que ver con la garantía de derechos, y permi-

tirá regular las garantías donde se definirán las características de los servicios y recursos a los que tiene derecho cualquier mayor de Castilla-La Mancha.

Mientras, el segundo de los ejes, tiene como fin la atención a las personas mayores en situación de dependencia y sus familias, que se aborda a través de la implantación de la Ley de Autonomía Personal y Atención a Personas en Situación de Dependencia en la región.

Por su parte, el tercer apartado tiene que ver con el fomento de la calidad de los servicios, investigación y formación e innovación en las personas mayores. En este caso, Lamata ponía como ejemplo el área de Alcázar de San Juan, en Ciudad



Real, "donde se están desarrollando muchos servicios piloto que luego se desarrollarán en otras áreas de Castilla-La Mancha o de España", indicaba.

El último eje tiene como fin

la promoción del envejecimiento activo y la participación social "porque es de gran importancia entender la vejez como una etapa más de desarrollo de posibilidades, de descubrimiento de nuevas capacidades y de disfrute de la vida".

El Gobierno regional destinará en 2008 más de 426 millones de euros para poner en marcha las medidas y actuaciones que contempla este nuevo Plan de atención a personas mayores de la región, "una financiación que se irá incrementando anualmente hasta 2011 en función de las prestaciones y servicios que se vayan ampliando", señalaba el vicepresidente primero y portavoz del Gobierno regional.

Toledo fue el marco elegido para la presentación de la próxima edición de la Feria de Turismo de Madrid, que se celebrará del 30 de enero al 3 de febrero

FITUR reconoce la participación de Castilla-La Mancha en la Feria

La Feria Internacional de Turismo (FITUR), que celebrará su XXVIII edición del 30 de enero al 3 de febrero de 2008 en la Feria de Madrid, se verá reforzada en contenidos y participación, dispondrá del total de 12 pabellones de IFEMA y arrancará los días 26 y 27 con la celebración de Fitur Congresses en Toledo.

Así lo indicó en rueda de prensa la directora de FITUR, Ana Larrañaga, quien explicó que en esta edición, en la que participarán 170 países, y para "acercarnos a los protagonistas", se han querido realizar presentaciones fuera del ámbito de celebración de la feria, y en este sentido, Castilla-La Mancha "lleva aportando mucho" de una manera "fiel y constante" en los últimos 28 años.

Toledo, como Ciudad de las Tres Culturas, símbolo de "diversidad, comprensión y confianza", las mismas características que pretende FITUR, es por tanto "esencia del turismo", manifestó, y un buen lugar para realizar la presentación.

La feria, abierta del 30 al 1 de febrero sólo para profesionales y el 2 y 3 de febrero para el público en general, dispondrá en su vigésimo octava edición con una superficie bruta de 100.000 metros cuadrados repartidos en los doce pabellones, con 845 expositores directos y la participación de cerca de 13.500 empresas.



Asimismo, habrá una reordenación de la oferta en el área internacional, que contará con cinco pabellones en las salas impares. La oferta de touroperadores, por su parte, se podrá ver en los pabellones 4, 12 y 14, mientras que el resto, los pabellones 6, 8 y 10 se dedicarán a los destinos internacionales. Por último, el pabellón 2 servirá para la atención al público y dar así "mejor servicio en el registro de visitantes".

Nuevo portal interactivo de Castilla-La Mancha

Por su parte, Castilla-La Mancha dispondrá de algo más de 3.000 metros cuadrados de stand en una especie de "isla que coloca allí" la región, como dijo la consejera de Turismo y Artesanía, Magdalena Valerio. En FITUR, señaló, se presentará el nuevo portal web 2.0 interactivo, en la idea de centrarse en la utilización de las nuevas tecnologías para vender el producto turístico de la Comu-

nidad Autónoma.

La región, que participa en FITUR desde 1981, ha ido incrementando su participación, pero desde 1998 hasta la actualidad, destacó la consejera, se ha producido "un cambio cualitativo". Por eso, reconoció la importancia y valor de que todas las administraciones, instituciones y empresas vayan de la mano, como refleja el logotipo de Castilla-La Mancha 'Descubre y siente'. Todos, afirmó, en un espacio uniforme y plural, de "unidad" y respetando la diversidad y pluralidad como Comunidad Autónoma.

Los participantes, dijo Valerio, intentarán aprovechar un "escaparate único", para mostrar al resto del mundo lo que puede ofrecer la Comunidad Autónoma, sus destinos y productos turísticos, las ciudades Patrimonio de la Humanidad, el patrimonio histórico-artístico, los parques naturales y espacios protegidos, o la artesanía y la gastronomía, entre otros muchos.

1,8 millones para proyectos de cooperación al desarrollo

Cerca de 1,8 millones de euros destinará la Fundación castellano-manchega de Cooperación a la puesta en marcha de proyectos de ayuda al desarrollo durante 2008, según la orden de convocatoria que ha sido aprobada en la última reunión celebrada por el Patronato rector de esta entidad.

En este sentido, el consejero de Bienestar Social y presidente del mencionado Patronato, Tomás Mañas, ha destacado que "esta cantidad procede del Fondo castellano-manchego de Cooperación, que recoge las aportaciones económicas que realizan los ayuntamientos, diputaciones, empresas privadas y los ciudadanos, y tendrá como fin hacer realidad diversas actuaciones para mejorar la calidad de vida de los más pobres del planeta".

Esta convocatoria introduce una importante novedad con respecto a la del presente año, como es la financiación de proyectos que hayan sido presentados por consorcios y entidades que se hayan creado para tal efecto, con el fin de aunar esfuerzos y coordinar mejor las actuaciones que se llevan a cabo en zonas concretas.

En el mismo sentido, según Tomás Mañas, se han aprobado los criterios del Fondo a la hora de priorizar los proyectos que serán aprobados durante 2008. Así, las actuaciones destinadas a las zonas afectadas por el terreno de Ica en Perú, así como Nicaragua y la República Dominicana, que fueron azotadas este año por varios huracanes, constituyen objetivo primordial de estas ayudas.



EL FISLEM OBTIENE EL PREMIO 'JAIME ALBERT SOLANA'. La Fundación Sociosanitaria de Castilla-La Mancha para la Integración Socio laboral del Enfermo Mental (Fislem), dependiente del Gobierno regional, ha obtenido el premio Jaime Albert Solana, por el trabajo presentado "Evaluación de un programa de Integración Social y Apoyo Comunitarios para personas con enfermedad mental", elaborado por el área de programas de esta fundación y que ha sido considerado por el jurado como "una aportación importante" para obtener mejores resultados en la rehabilitación de este colectivo.

Crecen las pernoctaciones y el número de viajeros en Castilla-La Mancha

La Encuesta de Ocupación Hotelera correspondiente al mes de noviembre refleja que el número de viajeros que visitaron Castilla-La Mancha durante los once primeros meses del año supera ya los 2 millones. En concreto, son 2.045.979 los turistas que se alojaron en establecimientos de la región, sumando un total de 3.606.642 pernoctaciones.

Según la Encuesta, que elabora el Instituto Nacional de Estadística (INE), en el total acumulado de los once primeros meses del año, las pernoctaciones crecen porcentualmente en

Castilla-La Mancha más del triple que la media nacional respecto al mismo periodo del año anterior, al subir un 7,5% en la región frente al 2,2% del conjunto del país.

El número de turistas alojados en establecimientos hoteleros de Castilla-La Mancha también registró un crecimiento porcentual muy superior a la media nacional en el periodo analizado: un 6,1% en nuestra región, por un 3,6% en el conjunto de España.

La variación interanual del mes de noviembre de 2007 tam-

bién refleja resultados muy positivos para Castilla-La Mancha: el número de viajeros que se alojaron en noviembre en nuestra región creció un 10,4% respecto al mismo mes de 2006, mientras que el crecimiento medio nacional fue del 8,3%. En cuanto a las pernoctaciones, la diferencia es aún mayor: una subida del 16% en Castilla-La Mancha, frente al 7,7% de la media nacional.

Por provincias, fue Guadalajara la que más creció en número de viajeros durante el mes de noviembre, con un 17,3% de subida respecto al mismo mes del año

anterior, seguida por Cuenca, con un 12,9%, Toledo, con un 10,7%, Albacete, con un 7,4%, y Ciudad Real, con un 5,6%.

En lo que se refiere a pernoctaciones, también se produjeron subidas en las cinco provincias de Castilla-La Mancha. La que más creció durante el mes de noviembre fue Cuenca, con un 32,7%, seguida por Albacete, con un 26,8%, Guadalajara, con un 18,6%, Ciudad Real, con un 7%, y Toledo, con un 6,7%.

En el total acumulado de los once primeros meses del año son Cuenca y Ciudad Real las pro-

vincias que más crecen en ambos parámetros: en viajeros, Cuenca subió un 10,4% y Ciudad Real un 10%, mientras que en pernoctaciones la primera es Ciudad Real, con un 14,8%, seguida por Cuenca, con un 13,9%. Les siguen Albacete (6,7% en turistas y 11,1% en pernoctaciones), Guadalajara (4,4 y 2,7%, respectivamente) y Toledo (2,1 y 0,2%).

En valores absolutos, Toledo es la provincia que registró mayor número tanto de pernoctaciones como de viajeros entre enero y noviembre.

EDUCACIÓN

Educación y Ciencia destinará a los mismos un total de 12,6 millones de euros

El Gobierno regional financiará en 258 proyectos de investigación

El Gobierno de Castilla-La Mancha, a través de la Consejería de Educación y Ciencia, financiará el próximo año un total de 258 proyectos de investigación con la implicación de más de 1.500 investigadores, que trabajarán en todas las áreas del conocimiento, desde la Ingeniería y las Tecnologías de la Información hasta las Ciencias Sociales o la Biomedicina y Ciencias del Deporte.

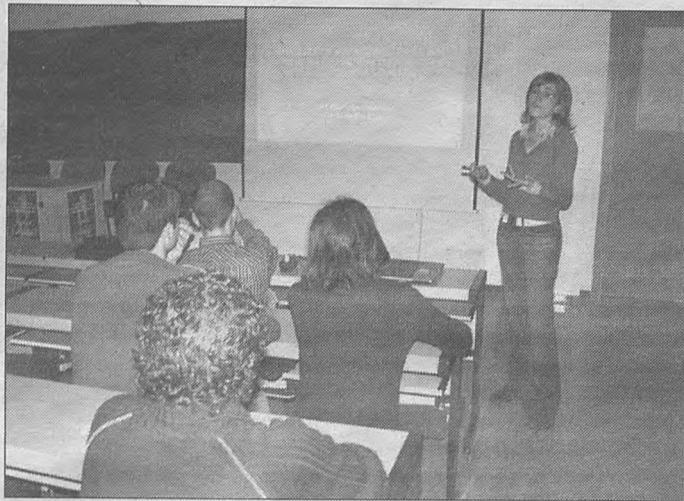

El consejero de Educación y Ciencia, José Valverde, presentó la resolución de la convocatoria de ayudas para la realización de proyectos en el marco del sistema regional de investigación, unos proyectos que se desarrollarán a lo largo de 2008, 2009 y 2010, con una inversión prevista de 12,6 millones de euros a lo largo de estos años.

Así, Valverde explicó que el próximo año, comenzarán a desarrollarse los 145 proyectos seleccionados ahora, de ellos 59 de excelencia, presentados por grupos de investigadores que vienen desarrollando su actividad que ha sido contrastada como notable o sobresaliente. Además, se han concedido 63 proyectos de investigación básica y otros 23 que se llevarán a cabo en colaboración con empresas

o instituciones de la región. Destacó que en la convocatoria de este año se ha financiado el 63% de los proyectos presentados, todos ellos calificados como buenos o excelentes. A estos 145 se unirán los 113 en marcha de anteriores convocatorias.

Además, explicó que en las próximas semanas se establecerán convenios con las instituciones a las que pertenecen los investigadores beneficiarios de las ayudas para financiar la adquisición de equipamiento científico por un valor superior a los 2,5 millones de euros.

El consejero recordó que el apoyo a la I+D, la formación de recursos humanos, los equipamientos y las infraestructuras constituyen los ejes de actuación del Gobierno del presidente José María Barreda para la promoción de la ciencia y la tecnología, como bases de un crecimiento durade-

“ Los proyectos atienden todas las áreas del conocimiento: desde Ingenierías y Tecnologías a Humanidades y Ciencias del Deporte

ro y sostenible que se transforma en desarrollo y bienestar social para Castilla-La Mancha.

Citó algunos de los títulos de los proyectos financiados, como: El Espacio Europeo de Seguridad y Justicia y los nuevos desafíos para la protección penal de los derechos humanos en la globalización; Inmigración y pluralismo religioso en el caso de Castilla-La Mancha; Evaluación del cervo ibérico en la epidemiología de la infección por el virus de

la lengua azul; Desarrollo e incorporación de microcápsulas poliméricas a textiles; o Redes Inalámbricas eficientes para pilas de combustible alimentadas con metano.

Los proyectos que reciben financiación durante 2008 y hasta 2010 atienden todas las áreas del conocimiento: Ingenierías y Tecnologías de la Información; Química, Alimentos y Materiales; Agricultura, Ganadería y Ciencias de la Tierra; Ciencias Sociales, Derecho y Economía; Humanidades y Ciencias de la Educación; y Biomedicina, Biología Molecular y Ciencias del Deporte.

José Valverde, que estuvo acompañado en la rueda de prensa por el viceconsejero de Ciencia y Tecnología, Enrique Díez Barra, y por el director general de Política Científica, Felipe Hernández Perlínes, se refirió también a la resolución de la convocatoria de ayudas para la realización de tesis doctorales, con la concesión de 44 nuevas ayudas, dos de ellas como novedad para realizar la tesis en empresas, concretamente en Aceites Toledo y en Unimedia, empresa ubicada en el Parque Científico y Tecnológico de Albacete.

Junto a estas 44 nuevas tesis continuarán desarrollándose a lo largo de próximo año otras 113 adjudicadas en años anteriores.

La financiación de estas 157 tesis supondrá una inversión cercana a los 3 millones de euros.

El portal de Educación recibió 17.000 visitas diarias en 2007

El portal de Educación de la Consejería de Educación y Ciencia registró durante el pasado 2007 una media de 17.000 visitas diarias convirtiéndose, desde su inauguración hace casi un año, en punto de encuentro de toda la comunidad educativa de la región en la red.

En estos meses se ha incrementado en un 25 por ciento el número de profesores que acceden a consultar información administrativa en la "Intranet Docente", y han sido casi 500 los nuevos contenidos creados desde septiembre.

La Consejería ha reforzado esta herramienta de cara a este año. El crecimiento que experimenta el Portal comprende dos líneas de actuación: administrativa y educativa. Los docentes verán incrementados los servicios administrativos que disponen en la Intranet. Asimismo, el enfoque educativo del Portal se ha potenciado con el lanzamiento de Cuadernia, la herramienta para la creación y difusión de materiales educativos digitales de la Consejería.

Además, son más de 700 los centros educativos de la región que alojan su página web en el servidor de la Junta de Comunidades, recibiendo miles de visitas de toda la comunidad educativa.

Convenio para el desarrollo de acciones en el ámbito formativo

La Consejería de Educación y Ciencia y el Ministerio de Defensa han firmado un convenio marco que tiene por objeto colaborar para el desarrollo de un conjunto de iniciativas en el ámbito educativo, y en concreto en el desarrollo de la Formación en Centros de Trabajo, formación del profesorado y la promoción sociolaboral de la tropa profesional.

Con la firma de este convenio, suscrito recientemente entre el consejero de Educación y Ciencia, José Valverde, y la subsecretaria de Defensa, María Victoria San José, se plasma el propósito de las dos administraciones de establecer acuerdos concretos de colaboración en el ámbito de la educación no universitaria, así como cualquier otra actividad, cooperación o intercambio que sea de común utilidad.

En este sentido, la Consejería de Educación y Ciencia se compromete a realizar la selección de alumnos que desarrollarán la Formación en Centros de Trabajo en las unidades e instituciones de Defensa.

Por su parte, desde el Ministerio se facilitará el desarrollo del módulo profesional de Formación en Centros de Trabajo, en Unidades e Instituciones de Defensa

Convocadas ayudas para el fomento de la práctica deportiva

La Consejería de Educación y Ciencia ha convocado ayudas y subvenciones para 2008 dirigidas a federaciones deportivas, clubes, deportistas, contratación de monitores por parte de los ayuntamientos, celebración de eventos de interés regional y participación en competiciones oficiales de carácter internacional.

La primera línea de ayudas convocadas va dirigida a las federaciones, clubes y deportistas de la Región para la promoción y el fomento de la práctica deportiva en los diferentes apartados: a las federaciones deportivas para programas de

promoción y fomento de la práctica deportiva; a clubes deportivos para programas de promoción y fomento de la práctica deportiva; a deportistas del programa "Castilla-La Mancha Olímpica"; a la preparación técnica de deportistas; a deportistas de la Región para la participación en competiciones oficiales de carácter internacional según la modalidad que corresponda; para participar en cursos con objeto de obtener el título de Master relacionado con las Ciencias de la Actividad Física y el Deporte. El plazo de presentación de solicitudes para federaciones,

clubes, para los deportistas del programa "Castilla-La Mancha Olímpica", y para los estudios de Master finaliza el 31 de enero; para la preparación técnica de deportistas el plazo finaliza el 28 de febrero; y para la participación en competiciones oficiales internacionales y los eventos deportivos de interés regional el 15 de septiembre.

Otra línea es la convocatoria para la contratación de monitores deportivos, por parte de las corporaciones locales, para que se ocupen de coordinar y dirigir las actividades del deporte en edad escolar y otras actividades de promoción de-

portiva. Podrán solicitar estas ayudas ayuntamientos, mancomunidades y diputaciones provinciales antes del 31 de enero.

En 2007 recibieron ayudas de la Consejería 39 federaciones, por importe de 1.800.000 euros; 1.158 clubes por un total de 950.000 euros; 202 ayuntamientos para la contratación de monitores por un total de 450.000 euros; 46 deportistas de alto nivel que conforman el Programa "Castilla-La Mancha Olímpica", con ayudas de 7.400 euros a cada uno; 15 deportistas promesas, con 4000 euros cada uno, la misma cifra que a 4 deportistas paralímpicos.

'Escenarios de Primavera' se desarrollará hasta el 30 de junio en 234 localidades

Más de 1.350 actuaciones recorrerán la región a través de la Red de Teatros

La consejera de Cultura, Soledad Herrero, ha presentado la programación 'Escenarios de Primavera 2008' de la Red de Teatros de Castilla-La Mancha, de la que ya forman parte un total de 234 ayuntamientos de nuestra región, y que se ha convertido en todo "un referente de la cultura en España".

Se trata de una programación "ambiciosa", ya que la de 2008 contará con mayor presupuesto, mayor número de ayuntamientos y la mayor cantidad de compañías participantes de toda la historia de la Red de Teatros, tal y como afirmó la consejera.

En este sentido, Soledad Herrero recordó que el próximo año, la Red de Teatros cumple su mayoría de edad, por lo que en Castilla-La Mancha "lo vamos a celebrar haciendo una apuesta por la cultura con mayúsculas, con un gran presupuesto, grandes producciones y grandes compañías".

'Escenarios de primavera' se desarrollará entre el 1 de enero y el 30 de junio, seis meses en los que los 234 ayuntamientos participantes disfrutará de 1.359 actuaciones, interpretadas por un total de 127 compañías, 61 de las cuáles son de Castilla-La Mancha.

A los 54 ayuntamientos de Albacete, 40 de Ciudad Real, 29 de Cuenca, 18 de Guadalajara y 93 de Toledo, se suman



en esta edición los de Pozoamargo, Las Ventas de Retamosa, Borox, Almodóvar del Pinar y Moral de Calatrava.

De las actuaciones programadas, 792 serán representaciones teatrales, 481 musicales y 86 espectáculos de danza. Distribuidas por provincias, Toledo es la que ofrecerá una mayor programación, con 462 actuaciones. A ésta le siguen Albacete, con 335; Ciudad Real, con 236 espectáculos; Guadalajara, con 170, y Cuenca, con 170 actuaciones programadas.

Coincidiendo con el Año Europeo del Diálogo Intercultural, la programación de primavera de 2008 contará con espectáculos teatrales en los que la multiculturalidad sea un factor añadido, al tiempo que también se hará una apuesta por el teatro clásico.

En total, para sacar adelante esta programación, se ha destinado un presupuesto cercano a los 6.220.000 euros, de

los que la Consejería de Cultura ha aportado más de 3.700.000 euros.

La presentación de 'Escenarios de Primavera' contó además con la participación de Juan Luis Galiardo y Kiti Manver, protagonistas de 'Humo', obra teatral que a partir de enero se podrá ver en Castilla-La Mancha. Galiardo, quien recordó su vínculo con esta región gracias al Quijote, destacaba el "salto cualitativo" que se ha producido en Castilla-La Mancha a nivel cultural.

Junto a ellos también estuvieron Cristina Higuera y Fiorella Faltoyano, actrices protagonistas de 'Agnes de Dios', una obra que ha recibido el aplauso del público de Madrid y ahora llega a nuestra región. "Castilla-La Mancha nos ha acogido siempre con mucho cariño", señalaba la actriz Cristina Higuera.

Además de estas dos obras teatrales, la programa-

ción de primavera incluye espectáculos como 'La mujer de negro', protagonizada por Emilio Gutiérrez Caba; 'Pareja abierta', con Sergio Pazos y Blanca Marsillach; o 'El beso de Judas', con Miguel Narros y Joaquín Kremel, director y actor, respectivamente, de esta obra teatral.

Respecto a la programación musical, se han incluido nombres como el del violinista Ara Malikian, los conocidos The Sunday Drivers, Eduardo Paniagua, Mala Rodríguez, que presentará su gira 'Malamarismo', o al músico Santiago Auserón, ex-compañero de Radio Futura.

En cuanto a la programación de espectáculos de danza y ballet, para los 'Escenarios de Primavera 2008' se ha contado con compañías como Los Vivancos, el Ballet del Kremlin, las Compañías de Danza de Antonio Márquez y de Mar Gómez, o el Balletto Dell'Esperia, entre otros.

150 obras restauradas a través de la empresa pública 'Don Quijote'

El Gobierno de Castilla-La Mancha, a través de la empresa pública Don Quijote ha acometido en los dos últimos años la restauración de 147 obras de arte pertenecientes al patrimonio regional y la rehabilitación de cuatro edificios emblemáticos que han sido recuperados como espacios culturales y museísticos.

Gracias a esta labor se han recuperado numerosas piezas entre pintura, escultura, orfebrería, libros y textiles de las cinco provincias de la región. En concreto, la empresa pública ha restaurado obras para seis de las trece grandes exposiciones que ha organizado hasta el momento: 'Don Quijote. La Sombra del Caballero'; 'El Arte en la España de El Quijote'; 'Celosías. Arte y piedad en los conventos de Castilla-La Mancha'; 'Hispania Gothorum. San Ildefonso y el reino visigodo de Toledo'; 'Referentes. Arte contemporáneo en los museos y colecciones de Castilla-La Mancha' y 'Dominicas. VIII Centenario'.

Al margen de la restauración de las obras de arte que han formado parte de algunas de las exposiciones, el Gobierno de Castilla-La Mancha, a través de la empresa pública, ha participado en la recuperación de emblemáticos edificios de la región a los que ha dotado de un uso cultural y expositivo. Hasta el momento cuatro han los edificios intervenidos con obras de rehabilitación y mejora: el antiguo Convento de la Merced de Ciudad Real; el Palacio de Infantado en Guadalajara; la antigua Iglesia de San Agustín y el Hospital de la Misericordia, ambos en Talavera de la Reina (Toledo).

Iniciados los trámites para declarar BIC la Iglesia de San Vicente

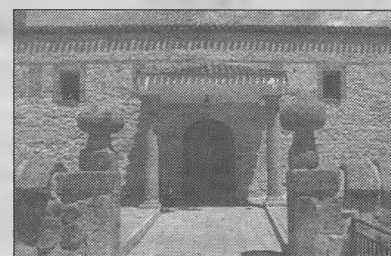

La Consejería de Cultura ha iniciado el procedimiento para declarar Bien de Interés Cultural (BIC), en la categoría de Monumento, la iglesia parroquial de San Vicente Mártir y su entorno, situada en Paredes de Escalona (Toledo).

La iglesia parroquial de San Vicente Mártir es de estilo románico tardío y su origen se remonta al siglo XIII. Se articula sobre una planta de tres naves divididas en sendos tramos por columnas con capiteles de traza sencilla pero con diferentes motivos: bolas y dados sin decoración.

La muestra 'Herencia Recibida 2007', da a conocer los trabajos del Centro Regional de Restauración

El vicepresidente primero del Gobierno regional, Fernando Lamata, inauguró en el Convento de San Clemente de Toledo la cuarta edición de la exposición "Herencia Recibida", que reúne 75 de las obras recuperadas durante el año 2007 por el Centro de Restauración y Conservación de Bienes Muebles de Castilla-La Mancha, y que se podrán visitar hasta el próximo 27 de enero.

En su intervención, Lamata destacó la magnífica labor realizada por los 21 profesionales que trabajan en este Centro y que ha permitido redescubrir parte del tesoro legado por las generaciones anteriores.

Las obras expuestas —que comprenden piezas arqueológicas, pinturas, esculturas, libros e incunables, mapas o retablos— nos enseñan cómo vivían y pensaban los hombres y mu-

jes que, siglos atrás, habitaban en lo que hoy conocemos como Castilla-La Mancha.

Entre las obras recogidas en "Herencia Recibida 2007" se encuentran las tallas góticas de la Virgen y San Juan del Calvario de Alfonso VIII, de la Catedral de Cuenca, así como un conjunto bibliográfico procedente de la Colección Borbón-Lorenzana, cuya intervención en el taller de documento gráfi-

co ha permitido el descubrimiento de un conjunto de grabados de principios del siglo XVI, del taller sevillano de Juan Cromberger.

Además, se puede contemplar la restauración del conjunto cerámico de la Edad del Hierro, procedente del Cerro de la Mesa, en Alcolea de Tajo, así como de las cerámicas ibéricas procedentes del Cerro de Alarcos, en Ciudad Real.

Juntos vamos a más



*Un pacto entre todos
por el futuro de todos*

En Castilla-La Mancha estamos unidos. Entre todos hemos hecho un Pacto para progresar juntos ...
Preparados para competir. Plan 2010, Castilla-La Mancha en primera línea.

PACTO POR EL DESARROLLO
Y LA COMPETITIVIDAD

X
QVI-
NOTE
100
Centenario



Castilla-La Mancha

El consejero de Industria y Sociedad de la Información ha resaltado que Castilla-La Mancha lidera el ránking de natalidad empresarial

50.000 empleos nuevos y un 10% más de empresas, balance de 2007

El consejero de Industria y Sociedad de la Información, José Manuel Díaz-Salazar, ha manifestado que "2007 finaliza de forma satisfactoria porque el ejercicio termina con 50.000 empleos nuevos y un 10 por ciento más de empresas.

Así, la natalidad empresarial ha crecido 12 puntos por encima de la media nacional de enero a noviembre lo que se ha traducido en la constitución de 5.041 nuevas empresas. Otro parámetro que mide la salud industrial es el comportamiento de las sociedades mercantiles, que se han incrementado 11 puntos por encima de la media del país. "Gracias a esta natalidad empresarial, que es un índice muy importante porque muestra la confianza empresarial que un territorio merece a un inversor, se van a generar en torno a 50.000 nuevos empleos al finalizar 2007", apuntó al respecto.

El sector del comercio también ha tenido un comportamiento positivo ya que Castilla-La Mancha es la primera región en crecimiento anual en ventas y se sitúa en los mismos niveles de crecimiento interanual de empleo. En concreto hasta octubre las ventas del comercio al por menor aumentaron un 5,6%.

En el campo exterior, las exportaciones mantienen un

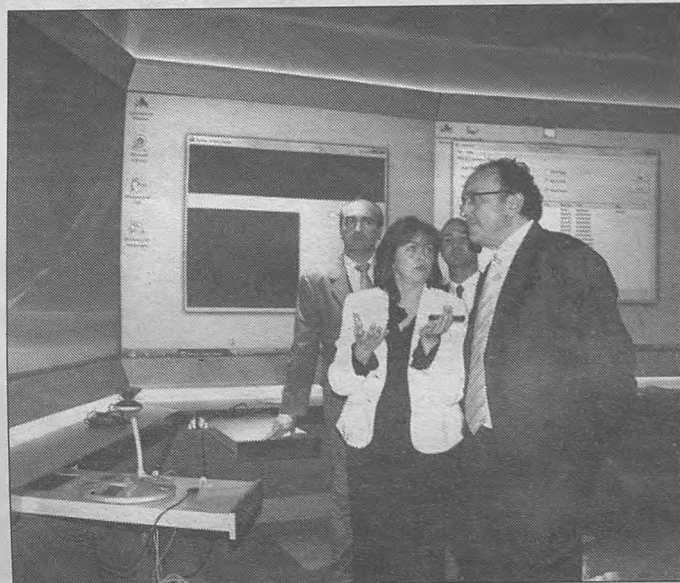

crecimiento continuado de forma que en los primeros meses han aumentado cerca de un 5%.

Telecomunicaciones y Sociedad del Conocimiento

Al terminar el año el cien por cien de los castellano-manchegos tienen posibilidad de conectarse a Internet utilizando la tecnología más avanzada según el lugar en el que reside. En cuanto a telefonía móvil, el 99,8% de la población tiene este servicio incluida la que vive en las zonas más recónditas y las pedanías más pequeñas. Para lograr estos dos objetivos el Gobierno regional ha invertido más de 14 millones de euros.

En materia de formación, la red de Centros Públicos de Internet con casi 800 sedes, ha

permitido la formación este año de 25.000 ciudadanos. Desde que comenzaron los programas Inici@te e Inici@dos, se ha formado en Internet y nuevas tecnologías a unos 170.000 castellano-manchegos.

Para evitar que la situación económica fuese un factor de exclusión se puso en marcha el programa Conéct@te que en 2007 ha ayudado a 7.000 familias a conectarse a Internet y la compra de ordenadores, cifra que asciende a 16.000 en los dos últimos años.

Modelo energético

Para finalizar las competencias de la Consejería de Industria y Sociedad de la Información, José Manuel Díaz-Salazar recordó que en 2007 las Cortes regionales aprobaron la Ley de Fomento de las Ener-

gías Renovables y Ahorro y Eficiencia Energética que recoge el modelo energético de Castilla-La Mancha basado en la diversificación, la calidad y las renovables.

Este modelo ha sido exitoso porque en primer lugar permite a Castilla-La Mancha terminar el año liderando la energía renovable instalada; en concreto en el sector eólico hay 2.800 megavatios y en el solar 140.

Desde el punto de vista de la inversión, la industria energética ha tenido dos grandes efectos: la atracción de grandes proyectos industriales como los de Solaria, Vestas, British Petroleum etc., y la atracción de investigación ya que Puertollano será la sede del Centro Nacional de Experimentación en Tecnologías de Hidrógeno y Pilas de Combustible y el Instituto Nacional de Sistemas Solares de Concentración.

La industria renovable alimentará de esta forma tanto el crecimiento económico como el del empleo; en cuanto a la inversión que generará está cifrada de aquí a 2010 en torno a 5.000 millones de euros.

Respecto a la calidad y garantía del suministro eléctrico, este año se han producido dos grandes hitos: los acuerdos con Red Eléctrica Española para adelantar inversiones de 2013 a 2010 y los convenios con Enagás para garantizar el suministro de gas natural a Castilla-La Mancha.

La región crece por encima del resto de comunidades

La vicepresidenta segunda y consejera de Economía y Hacienda, María Luisa Araujo, ha destacado los buenos resultados que se extraen de la Contabilidad Regional de España hecha pública por el Instituto Nacional de Estadística (INE).

Según los mismos, Castilla-La Mancha se sitúa entre los primeros puestos de crecimiento. Con un porcentaje del 3,48% en el periodo 2000-2006 "podemos asegurar que las políticas económicas que se ejecutan desde el Gobierno de José María Barreda están dando el resultado proyectado".

En este sentido, destacó, "nuestra región también ha crecido al mismo nivel que la media en el último año y lo hecho en un 3,9%, casi un punto más que la media de los países de la UE".

Si se analizan las variaciones interanuales del PIB en términos reales en el periodo 2000-2006, Castilla-La Mancha se sitúa entre las nueve comunidades autónomas que crecieron por encima de la media nacional (3,36%).

La constitución de empresas crece un 9,6% de enero a noviembre

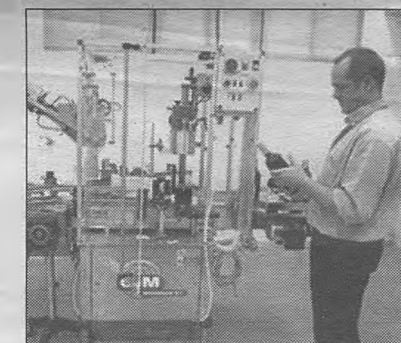

La constitución de empresas creció en Castilla-La Mancha en los primeros once meses de 2007 un 9,6 por ciento respecto al mismo periodo del año anterior según los datos que ha hecho públicos la compañía financiera Informa.

De esta manera, Castilla-La Mancha se sitúa entre las comunidades autónomas en las que más se incrementó la natalidad empresarial de enero a noviembre junto a Navarra y La Rioja.

Además, la media de crecimiento en la región se sitúa 12 puntos porcentuales por encima de la media nacional que en el mismo periodo registró un descenso del 2,4%.

Este crecimiento de un 9,6% se ha traducido en Castilla-La Mancha en la creación de 5.525 empresas, 484 más que en 2006, cuando se constituyeron 5.041. De las 5.525 empresas creadas en 2007, 1.222 corresponden a la provincia de Albacete; 1.200 a Ciudad Real; 769 a Cuenca; 536 a Guadalajara y 1.798 a la provincia de Toledo.

La UE aprueba un proyecto de televisión digital accesible presentado por la Fundación Ínsula Barataria

La Comisión Europea ha aprobado el proyecto 'ADapTIVE: Accesibilidad en TV digital' dentro del programa europeo de Innovación y Competitividad 2007-2013, en el subprograma de Apoyo a Políticas TIC presentado por la Fundación Ínsula Barataria, organismo dependiente de la Consejería de Industria y Sociedad de la Información.

El objetivo del proyecto es el desarrollo de una acción piloto utilizando los recursos y

servicios existentes en cada una de las regiones participantes centrados en la accesibilidad a la TV Digital para personas mayores y/o con discapacidad, siendo fiel al principio de 'Diseño para todos'.

El desarrollo del proyecto utilizará toda la cadena de valor, desde la administración, los proveedores de contenidos, los operadores de televisión y los usuarios finales, beneficiarios últimos del proyecto.

El consorcio cuenta con la

participación de ocho socios de Italia, Alemania, España y Hungría. Además de la Fundación Ínsula Barataria, participa en el proyecto la empresa castellano-manchega TMIRA, uno de los mejores referentes en acciones relativas a Televisión Digital.

Todos los participantes tendrán en cuenta la legislación existente en sus respectivos territorios dentro del marco de la normativa europea.

El proyecto tiene una duración prevista de 36 meses con

un presupuesto de 4.139.000 euros. La contribución comunitaria ascenderá al 50 por ciento.

La 'accesibilidad para todos' es un principio que se aplica en el diseño de todas las políticas europeas relacionadas con las tecnologías de la información y la comunicación. La Televisión Digital es un proceso en marcha que no debe olvidar a las personas que tienen más dificultades para acceder a este tipo de tecnología.

DESARROLLO SOSTENIBLE

La vicepresidenta segunda, María Luisa Araújo, firma con la comisaria europea el Programa Operativo FEDER para Castilla-La Mancha 2007-2013

1.439 millones de euros para avanzar en la mejora de la competitividad

La vicepresidenta segunda y consejera de Economía y Hacienda, María Luisa Araújo, ha firmado con la comisaria europea de Política Regional, Danuta Hübner, en la sede del Ministerio de Economía y Hacienda, el Programa Operativo FEDER para Castilla-La Mancha 2007-2013, cuyos fondos permiten aplicar las directrices contenidas en el Pacto por el Desarrollo y la Competitividad de Castilla-La Mancha 2005-2010.



euros, 533,2 se dirigirán para políticas de transporte y energía; 304,7 millones de euros se dirigirán a programas relacionados con el medio ambiente, el entorno natural y los recursos hídricos y la prevención de riesgos; 247 millones de euros serán para el desarrollo y la innovación empresarial; 143,9 millones para el desarrollo de la economía del conocimiento (I+D+i, Sociedad de la Información y TIC); 76,5 millones de euros a infraestructuras sociales y, por último, 6,5 millones a asistencia técnica y refuerzo de la capacidad institucional.

Por su parte, la comisaria europea resaltó el desarrollo

conseguido por Castilla-La Mancha y se refirió a la apuesta tan importante que el Gobierno regional está realizando por fomentar las energías renovables para hacer frente al cambio climático y a la vez impulsar el desarrollo de la región.

Con los fondos FEDER se van a realizar diferentes actuaciones para incrementar la competitividad regional, basándose en los cuatro ejes fundamentales: la mejora de la capacidad de emprender, aumentar las tasas de actividad y ocupación y la capacitación del capital humano, el impulso a la I+D+i y la extensión de las TIC, y reforzar la dotación de infraestructuras

y la calidad del medioambiente.

Asimismo, la vicepresidenta afirmó que en el próximo periodo de programación 2007-2013 el Gobierno regional tiene previsto reforzar la estrategia de desarrollo local urbano siguiendo las directrices comunitarias de política de cohesión, en las que las ciudades y áreas urbanas cobran una especial relevancia, ya que son el centro y el motor de desarrollo y articulan el territorio, a través de la innovación, la atracción de capitales y la creación de empleo en cada región.

Para el periodo 2007-2013, Castilla-La Mancha está encuadrada entre las regiones 'Objetivo Convergencia' (antiguo objetivo 1) con lo que es una de las comunidades autónomas que más fondos estructurales percibirá, contribuyendo al crecimiento económico y al aumento de la competitividad.

A la firma de los programas operativos FEDER y Fondo de Cohesión asistieron el secretario de Estado de Hacienda, Carlos Ocaña y Pérez de Tudela; el secretario de Estado para la Unión Europea, Alberto Navarro González, y los consejeros de las comunidades autónomas que recibirán asignaciones de los programas operativos.

GEACAM pone sus instrumentos de gestión a disposición de la CHJ

El consejero de Medio Ambiente y Desarrollo Rural, José Luis Martínez Guijarro, ha puesto a disposición de la Confederación Hidrográfica del Júcar (CHJ), así como al resto de administraciones implicadas, los instrumentos de gestión de los que dispone como es la Empresa Pública de Gestión Ambiental de Castilla-La Mancha (GEACAM), para acelerar todos los proyectos ambientales que este organismo está desarrollando en la región.

Así lo manifestó durante una visita realizada a los municipios conqueses de Casasimarro y Quintanar del Rey, junto al presidente de la Confederación Hidrográfica del Júcar, Juan José Moragues, y el presidente de la Diputación de Cuenca, Juan Ávila, para conocer el estado de ejecución de las obras de acondicionamiento del arroyo de la Cañada, el Centro Agroambiental Los Nuevos y del río Valdemembra.

El consejero reconoció el esfuerzo que la CHJ está haciendo en la provincia de Cuenca que ha supuesto una inversión de más de 50 millones de euros en estos últimos cuatro años. Así como ejemplo destacó la limpieza de cauces, "donde se ha invertido 20 veces más que en la anterior legislatura", aseguró.

Albacete acogerá la Convención sobre Cambio Climático en España



Los días 6, 7 y 8 de febrero tendrá lugar en Albacete la Convención sobre Cambio Climático y Sostenibilidad en España donde el Observatorio de la Sostenibilidad en España (OSE) participa como organizador.

La sede de la Convención será el Palacio de Congresos de Albacete. Para el día 7 de febrero está prevista la ponencia del Director del OSE D. Luis Jiménez Herrero que hablará sobre Cambio Climático y Procesos de Sostenibilidad en España.

Convocada las ayudas al FORCOL para 2008, por importe de 57 millones de euros

La Consejería de Administraciones Públicas ha convocado las ayudas para el año 2008 del Fondo Regional de Cooperación Local (FORCOL) destinadas a municipios, entidades de ámbito inferior (EATIM) y mancomunidades de Castilla-La Mancha, por valor de 57 millones de euros.

Así, la primera de ellas hace referencia a las cuantías del citado fondo que se dedican a la financiación de inversiones en obras y servicios de municipios y EATIM y que ascienden, en conjunto, a unos 35,75 millones de euros.

El objeto de las mismas es la financiación de programas de inversión en sectores relacionados con la educación, el em-



pleo, la cultura, los deportes, el bienestar social, la sanidad, el medio ambiente, los caminos rurales, el ciclo hidráulico, el tratamiento de los residuos sólidos urbanos y las instalaciones municipales.

En cuanto al segundo grupo de ayudas, se trata de dotaciones por valor global de 2,58 millones de euros dirigidas, en exclusiva, a proyectos de inversión y equipamiento de las mancomunidades de Castilla-La Mancha.

Por último, el Diario Oficial de Castilla-La Mancha (DOCM) ha publicado la convocatoria específica del FORCOL para los municipios de la región con más de 2.000 habitantes, que está dotada con una cuantía de más de 18,37 millones de euros.

En este caso, se trata de partidas reservadas para la financiación de programas de obras y de los servicios que los municipios, por sí o asociados, deban prestar, en todo caso, conforme a lo dispuesto en la Ley Reguladora de las Bases del Régimen Local.

millones de euros dirigidas, en exclusiva, a proyectos de inversión y equipamiento de las mancomunidades de Castilla-La Mancha.

La consejera de Agricultura compareció ante las Cortes Regionales

Gómez califica la OCM del vino un "éxito" para la región

La consejera de Agricultura de Castilla-La Mancha, Mercedes Gómez, ha expresado su plena satisfacción por el acuerdo alcanzado en la Unión Europea para la reforma de la Organización Común de Mercado (OCM) del Vino, tras un proceso de negociación en el que las propuestas "venían muy mal" a la región.



Gómez compareció ante la comisión de Agricultura de las Cortes regionales para informar del resultado del Consejo de Ministros celebrado entre el 17 y el 19 de diciembre en Bruselas en el que se fraguó un acuerdo político que, a su juicio, es un éxito para España y para Castilla-La Mancha.

La consejera subrayó que el acuerdo va a permitir que se consolide el sector castellano-mancheño, va a mejorar la competitividad de sus vinos y, sobre todo, permitirá garantizar una renta digna para los viticultores castellano-mancheños.

La consejera admitió que todos los documentos planteados por la Comisión Europea desde 2005, incluido el que se planteó el 17 de diciembre, eran "desastrosos" para los intereses del sector castellano-mancheño, pues conllevaban un recorte de los fondos para la comunidad y obviaban

la figura más importante para el Gobierno regional: el viticultor.

Sin embargo, se ha congratulado de que, pese a que "todo el mundo nos daba a caballo perdedor", se ha logrado un acuerdo político beneficioso para España y para la comunidad, con una ficha financiera suficiente (España recibirá el 31 por ciento del total, unos 420 millones de euros en los primeros 4 años y unos 399 después).

La consejera aplaude el período transitorio establecido para las ayudas a la diversificación (alcohol vínico, mosto y destilación de crisis) y que se introduzca por primera vez dentro de los sobres nacionales el pago único o la ayuda a la hectárea para el viticultor, calculando que las ayudas directas a los productores podrían alcanzar en torno a los 189 millones de euros.

Asimismo, celebra la inclusión en la reforma por primera vez de las medidas de promoción y de comercialización en países terceros y la inclusión en el etiquetado de la variedad y la añada, lo que aumentará en alrededor de 1,5 millones de hectolitros el vino comercializado por Castilla-La Mancha en mercados internacionales.

También aplaude que el arranque de viñedos previsto haya pasado de 400.000 a 175.000 hectáreas y que se haya concebido como una medida social, así como la reducción de los fondos derivados a desarrollo rural.

Entre los aspectos negativos, citó el mantenimiento de la chaptalización, impuesta por Alemania, aunque la consejera resta importancia a que se permita esta práctica (enriquecimiento con azúcar), dado que su comercialización se produce sobre todo en Alemania.

Agricultura abona más de 393 millones correspondientes a la PAC 2007

La Consejería de Agricultura ha abonado algo más de 393 millones de euros correspondientes a las ayudas de la Política Agraria Común (PAC) 2007, lo que representa el casi el 69% del total de las subvenciones comunitarias que se pagarán en esta campaña.

De esta cantidad, 351,7 millones de euros corresponden a la parte desacoplada de las ayudas de la PAC, el denominado "pago único", y del que se beneficiarán 115.000 perceptores.

También se han abonado más de 30,7 millones de euros pertenecientes a las primas ganaderas al ovino y al caprino, y que han percibido más de 6.800 ganaderos.

1.113 ganaderos han recibido ya las subvenciones correspondientes al anticipo del 80% a las vacas nodrizas, por importe superior a 9,3 millones de euros; y 1.280 productores se han beneficiado de 1,5 millones de euros correspondientes al anticipo de las primas al sacrificio. Asimismo, está previsto que más de 50.000 productores de cultivos herbáceos de la región reciban alrededor de 74 millones de euros en ayudas.

En total, la Consejería de Agricultura pagará más de 570 millones de euros en concepto de ayudas de la PAC correspondientes a la campaña 2007.

Crece la afiliación de extranjeros al REASS

Un total de 11.498 extranjeros se afiliaron en noviembre al Régimen Agrario de la Seguridad Social (REASS) en Castilla-La Mancha, la quinta comunidad en número de afiliados en ese rubro, según ha informado el Ministerio de Trabajo.

La afiliación media de extranjeros al REASS y del Mar se situó en 159.455 personas, el 1,86% más, un crecimiento en 2.924 personas frente al mes anterior, con 156.531 personas.

El número de extranjeros afiliados a la Seguridad Social aumentó en 16.958 personas en noviembre, lo que supuso un crecimiento del 8,4 por ciento con respecto a octubre, y situó la cifra de afiliados en 2.038.124 personas.

Por autonomías, destaca el número de afiliados extranjeros al REASS en Andalucía, con 40.313 personas; seguida por Murcia; con 36.031; Comunidad Valenciana, con 26.012; Cataluña, con 12.356; y Castilla-La Mancha, 11.498 personas.

Convenio entre CCM y ASAJA para la mejora de explotaciones agrarias



Caja Castilla-La Mancha (CCM), a través de su presidente, Juan Pedro Hernández Moltó, y ASAJA, por medio de su secretario regional, José María Fresneda, han firmado un nuevo convenio de colaboración por el que la primera pone a disposición de los más de 45.000 agricultores y ganaderos asociados a la organización agraria 60 millones de euros destinados a la modernización y mejora de las explotaciones agrarias.

El objetivo es facilitar al sector agropecuario productos y servicios en condiciones ventajosas de precio y de financiación que permitan el desarrollo de su actividad agraria.

La totalidad de los agricultores y ganaderos asociados acreditados por Asaja en Castilla-La Mancha podrán acceder a líneas específicas de información, asesoramiento y formación, así como a especiales condiciones de financiación.

Asimismo, el convenio establece la posibilidad de que los agricultores puedan solicitar mediante condiciones preferentes un adelanto de las ayudas para la realización de programas agroambientales, además de otra línea de financiación referida a los programas de reestructuración del viñedo.

Gobierno regional y FIVIN colaboran en el fomento del consumo moderado de vino

El Instituto de la Vid y del Vino de Castilla-La Mancha (IVICAM) y la Fundación Privada para la Investigación del Vino y Nutrición (FIVIN) han suscrito un convenio de colaboración, cuyo objetivo es emprender acciones comunes encaminadas a promover y fomentar el consumo moderado de vino.

La consejera de Agricultura y presidenta del IVICAM, Mercedes Gómez, y el secretario general y apoderado de FIVIN, Domingo Valiente, fueron los encargados de rubricar este

acuerdo, que pretende poner en valor los efectos beneficiosos del vino, tomado con moderación, sobre la salud, así como su promoción como elemento fundamental en la dieta mediterránea.

En el ámbito de dicha colaboración, ambas partes conciertan que el IVICAM se incorpore como miembro en el Comité Institucional de dicha Fundación. Esta cláusula permitirá al IVICAM, entre otros asuntos, participar en reuniones de coordinación de las comunida-

des autónomas para decidir las actividades de promoción del vino a realizar y defender la diferenciación de este producto ante el resto de bebidas alcohólicas.

Además, se establecerá la subsección de FIVIN, correspondiente al Comité Científico, en el IVICAM.

En virtud de este convenio, que estará vigente hasta el 31 de diciembre de 2008, se han previsto una serie de acciones, como la participación en ferias y congresos nacionales e inter-

nacionales; la publicación trimestral técnica FIVIN Press; la promoción del consumo de la dieta mediterránea; la organización de ponencias, conferencias, simposiums y mesas redondas; y la educación a la juventud respecto al consumo de vino.

El IVICAM aportará la cantidad de 120.000 euros para financiar estas actuaciones, mientras que FIVIN se encargará de la organización de las distintas actividades programadas.

FÚTBOL - SEGUNDA DIVISION "A"

El Alba desperdicia una gran oportunidad para abandonar los puestos de descenso

El Albacete Balompié se vino de vacío de Eibar (1-0) en un encuentro en el que nuevamente pudo haber sacado algo más positivo, pero la falta de acierto de cara a portería y un error pagado al borde del descanso hicieron que se regresara de vacío para Albacete, ya que Del Olmo, en el minuto 43, no desaprovechó la oportunidad para adelantar a los eibarreses.

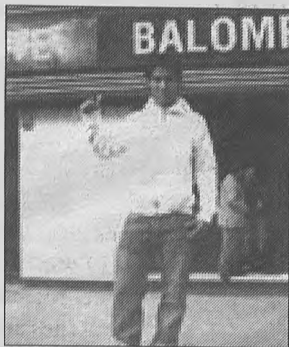

Tras el partido, el equipo descansó el domingo y arrancó el trabajo el lunes, con entrenamientos diarios hasta el sábado pensando ya en el Polideportivo Eji-

do, ante quien los blancos tendrán una nueva oportunidad para salir de los puestos de descenso.

El delantero argentino Matías Alustiza, cedido por el Chacarita Juniors hasta

final de temporada, se incorporó a los entrenamientos, y ya tan solo resta su presentación oficial, acto que tendrá lugar una vez se reciba el transfer del jugador. Quique Hernández dirigió el lunes el primer entrenamiento de la semana.

El encuentro de Eibar pudo haber tenido un desenlace bien distinto si la pelota rematada por el Albacete en la primera parte, que fue repelida por el larguero, hubiera entrado. No obstante, por juego y actitud en ese inicio de encuentro el equipo blanco mereció mucho más.

FÚTBOL - SEGUNDA DIVISION "B"

SEGUNDA DIVISION "B" - Grupo II

EQUIPOS	J	G	E	P	GF	GC	Pt
▲ 1 PONFERRADINA	19	11	6	2	36	14	39
▲ 2 HUESCA	19	10	7	2	24	9	37
▲ 3 SESTAO RIVER	19	8	6	5	16	8	30
▲ 4 ZAMORA	19	7	9	3	23	17	30
5 CONQUENSE	19	8	5	6	22	22	29
6 REAL UNIÓN	19	7	7	5	21	16	28
7 BARAKALDO	19	8	4	7	20	17	28
8 CULTURAL	19	7	6	6	27	24	27
9 BILBAO ATH.	19	7	6	6	20	21	27
10 GUADALAJARA	19	8	3	8	20	25	27
11 LEMONA	19	7	5	7	19	18	26
12 GUIJUELO	19	7	5	7	19	20	26
13 R. SOCIEDAD B	19	6	7	6	17	20	25
14 BURGOS	19	6	6	7	17	19	24
15 PALENCIA	19	6	5	8	12	16	23
16 CD LOGROÑÉS	19	5	6	8	23	30	21
▼ 17 LOGROÑÉS CF	19	3	9	7	16	19	18
▼ 18 VALLADOLID B	19	4	6	9	12	20	18
▼ 19 OSASUNA B	19	3	7	9	12	20	16
▼ 20 PEÑA SPORT	19	3	3	13	15	36	12

19ª JORNADA / 6 Enero

Bilbao Ath.	1 - 1	Huesca
Osasuna B	0 - 1	Guadalajara
Logroñés CF	3 - 1	Valladolid B
R. Sociedad B	1 - 0	Lemona
Conquense	3 - 1	Peña Sport
Real Unión	0 - 0	Sestao River
Cultural	3 - 2	Guijuelo
Zamora	1 - 1	CD Logroñés
Barakaldo	1 - 0	Ponferradina
Burgos	0 - 0	Palencia

20ª JORNADA / 13 Enero

Bilbao Ath.	-	Osasuna B
Zamora	-	Huesca
Cultural	-	CD Logroñés
R. Sociedad B	-	Guijuelo
Real Unión	-	Lemona
Barakaldo	-	Sestao River
Logroñés CF	-	Ponferradina
Burgos	-	Valladolid B
Conquense	-	Palencia
Peña Sport	-	Guadalajara

El Conquense se sitúa a un punto del play-off

Sigue la racha impresionante del Conquense y el equipo de Antonio Cazalilla, tras su victoria ante la Peña Sport, con un "hattrick" de Javi Gómez, se ha colocado ya quinto en la tabla, a un sólo punto de los play-off. También le fueron bien las cosas al Guadalajara la pasada jornada, tras su victoria en Tajonar ante el Osasuna B. Los de Rafael Carrillo logran así su segunda victoria fuera de casa, tras la lograda en

la segunda jornada ante el Bilbao Athletic, y ahora se sitúan en la zona media de la tabla, aunque mirando de reojo los puestos altos.

Para la próxima jornada, la primera de la segunda vuelta, el Conquense recibe en "La Fuensanta" la visita del Palencia, mientras que el Guadalajara podría ampliar su racha fuera de casa, ya que visita el campo del colista, Tafalla.

FÚTBOL - TERCERA DIVISION - Gp. XVIII

Torreca se estrena al frente del Daimiel con una "manita" al Socuéllamos

Si por la zona de arriba de la tabla, los favoritos impusieron su lógica y vencieron sus encuentros, destacando la victoria con más apuros de los esperados del líder Toledo ante el Cobeja (1-0), por la parte de abajo, la victoria del Daimiel comprime aún más la clasificación.

El equipo blanco estrenaba técnico en la persona de Antonio de la Torre "Torreca", viejo conocido de la categoría, y se cumplió el dicho de "a entrenador nuevo, victoria segu-

ra", con una goleada (5-0) ante otro equipo muy necesitado como la U.D. Socuéllamos. Los de Casiano Alarcón vuelven a asomarse al descenso y siguen siendo el peor equipo de la categoría en cuanto a goles conseguidos (tan sólo siete). Algo deberán hacer en Socuéllamos para corregir una situación que, al igual que la del Talavera, tiene visos más que preocupantes.

La derrota del Socuéllamos hace que entre el último, Cobeja, y el equipo

que marca la salvación, Miguelurreño, haya tan sólo cinco puntos de desventaja.

La próxima jornada da inicio la segunda vuelta con el partido más atractivo del campeonato. Primero y segundo, Toledo y Tomelloso, se enfrentarán en el "Salto del Caballo" en un partido en el que los de Lorenzo Navarro querrán recortar distancias ante un líder que tan sólo ha caído en una ocasión, en Criptana, por lo que se espera un gran ambiente.

SEGUNDA DIVISION "A"

EQUIPOS	J	G	E	P	GF	GC	Pt
▲ 1 MÁLAGA	19	12	3	4	31	17	39
▲ 2 NUMANCIA	19	11	5	3	28	15	38
▲ 3 SPÓRTING	19	9	5	5	29	19	32
4 SEVILLAAT.	19	8	7	4	20	18	31
5 ELCHE	19	8	5	6	23	19	29
6 CELTA	19	7	7	5	26	22	28
7 R. SOCIEDAD	19	7	7	5	20	18	28
8 TENERIFE	19	7	7	5	25	24	28
9 GRANADA 74	19	8	4	7	23	23	28
10 EIBAR	19	8	4	7	21	21	28
11 HÉRCULES	19	6	8	5	26	21	26
12 SALAMANCA	19	7	5	7	27	24	26
13 CÁDIZ	19	7	4	8	17	18	25
14 ALAVÉS	19	6	6	7	21	22	24
15 CÓRDOBA	19	4	11	4	23	25	23
16 CASTELLÓN	19	5	7	7	17	17	22
17 GIMNÁSTIC	19	5	5	9	19	23	20
18 POLID. EJIDO	19	5	5	9	17	28	20
▼ 19 ALBACETE	19	4	5	10	12	21	17
▼ 20 R. FERROL	19	4	5	10	19	29	17
▼ 21 LAS PALMAS	19	4	5	10	17	29	17
▼ 22 XEREZ	19	2	10	7	18	26	16

19ª JORNADA / 6 Enero

Las Palmas	1 - 0	Elche
Polid. Ejido	0 - 0	Xerez
Éibar	1 - 0	Albacete
Castellón	0 - 0	Numancia
Córdoba	2 - 2	Spórting
Alavés	1 - 0	R. Ferrol
Salamanca	3 - 2	R. Sociedad
Tenerife	3 - 2	Celta
Granada 74	1 - 0	Gimnástic
Cádiz	0 - 1	Málaga
Hércules	1 - 2	Sevilla At.

20ª JORNADA / 13 Enero

Albacete	-	Polid. Ejido
Celta	-	Salamanca
R. Sociedad	-	Alavés
Spórting	-	Castellón
Hércules	-	Elche
R. Ferrol	-	Córdoba
Numancia	-	Eibar
Gimnástic	-	Tenerife
Málaga	-	Granada 74
Xerez	-	Las Palmas
Sevilla At.	-	Cádiz

SEGUNDA DIVISION "B" - Grupo IV

EQUIPOS	J	G	E	P	GF	GC	Pt
▲ 1 ÉCIJA	19	11	3	5	25	14	36
▲ 2 GRANADA	19	8	8	3	29	19	32
▲ 3 BETIS B	19	9	4	6	23	16	31
▲ 4 LINARES	19	9	4	6	28	24	31
5 CEUTA	19	7	9	3	26	18	30
6 MÉRIDA	19	9	3	7	31	25	30
7 ÁGUILAS	19	8	5	6	27	22	29
8 CARTAGENA	19	8	5	6	20	16	29
9 MAZARRÓN	19	8	5	6	22	22	29
10 PUERTOLLANO	19	8	4	7	21	19	28
11 LUCENA	19	6	9	4	16	14	27
12 ALCALÁ	19	7	5	7	14	17	26
13 MELILLA	19	6	7	6	20	17	25
14 LORCA	19	5	6	8	16	20	21
15 PORTUENSE	19	5	6	8	17	23	21
16 REAL JAÉN	19	5	5	9	11	16	20
▼ 17 MARBELLA	19	5	5	9	10	22	20
▼ 18 BAZA	19	4	7	8	13	21	19
▼ 19 TALAVERA	19	4	4	11	15	29	16
▼ 20 ALGECIRAS	19	3	6	10	16	26	15

19ª JORNADA / 6 Enero

Marbella	1 - 0	Portuense
Mazarrón	2 - 1	Betis B
Lorca	0 - 3	Ceuta
Granada	2 - 1	Linares
Lucena	0 - 1	Puertollano
Talavera	0 - 2	Écija
Real Jaén	2 - 0	Melilla
Algeciras	0 - 2	Cartagena
Alcalá	2 - 1	Águilas
Mérida	2 - 1	Baza

20ª JORNADA / 13 Enero

Alcalá	-	Mérida
Algeciras	-	Águilas
Real Jaén	-	Cartagena
Talavera	-	Melilla
Lucena	-	Écija
Granada	-	Puertollano
Lorca	-	Linares
Mazarrón	-	Ceuta
Marbella	-	Betis B
Portuense	-	Baza

La situación del Talavera, más que preocupante

Mucho tendrán que cambiar las cosas o el Talavera empieza a cavar su propia tumba en la categoría. Los de Pedro Morilla cayeron en "El Prado" ante el líder Écija, que se impuso por un cómodo 0-2, y los blanquiazules, a cinco puntos de la salvación, parecen hundirse en la tabla. Además, los talaveranos acumulan seis jornadas consecutivas con derrotas, por lo que urgen soluciones inmediatas para

que la situación no empeore.

El Puertollano sumó su primera victoria con Manolo Hierro en el banquillo. Los industriales, gracias a un gol de Gallo, se llevaron los tres puntos de Lucena en el partido de debú del malagueño, ya que antes no había podido sentarse en el banquillo. Para la próxima jornada, Talavera-Melilla y Granada-Puertollano, un atractivo duelo en el "Nuevo Los Cármenes".

TERCERA DIVISION - Grupo XVIII

EQUIPOS	J	G	E	P	GF	GC	Pt
▲ 1 TOLEDO	19	14	4	1	33	7	46
▲ 2 TOMELLOSO	19	13	3	3	26	12	42
▲ 3 VILLARROBLEDO	19	12	4	3	30	13	40
▲ 4 MANCHEGO	19	8	7	4	24	14	31
5 HELLÍN	19	8	6	5	22	17	30
6 GIMNÁSTICO	19	8	6	5	16	16	30
7 CRIPTANENSE	19	8	4	7	25	26	28
8 ALMANSA	19	6	9	4	31	14	27
9 ALBACETE B	19	7	6	6	25	12	27
10 ILLESCAS	19	6	8	5	21	21	26
11 AT. TARAZONA	19	6	7	6	18	23	25
12 LA RODA	19	6	6	7	27	22	24
13 AZUQUECA	19	6	5	8	33	34	23
14 MARCHAMALO	19	5	6	8	15	23	21
15 QUINTANAR REY	19	5	5	9	19	27	20
16 DAIMIEL	19	5	3	11	26	26	18
17 MIGUELURREÑO	19	4	5	10	19	35	17
▼ 18 SOCUÉLLAMOS	19	5	2	12	7	23	17
▼ 19 TORRIJOS	19	4	3	12	14	35	15
▼ 20 COBEJA	19	3	3	13	17	48	12

19ª JORNADA / 6 Enero

Albacete B	3 - 0	Marchamalo
Illescas	2 - 0	At. Tarazona
Daimiel	5 - 0	Socuéllamos
Gimnástico	2 - 2	Quintanar
Miguelurreño	1 - 2	Manchego
Almansa	1 - 1	Criptanense
Hellín	1 - 0	Azuqueca
Villarrobledo	3 - 2	La Roda
Toledo	1 - 0	Cobeja
Tomelloso	3 - 0	Torrijos

20ª JORNADA / 13 Enero

Toledo	-	Tomelloso
Villarrobledo	-	Cobeja
Hellín	-	La Roda
Almansa	-	Azuqueca
Miguelurreño	-	Criptanense
Gimnástico	-	Manchego
Daimiel	-	Quintanar Rey
Illescas	-	Socuéllamos
Albacete B	-	At. Tarazona
Marchamalo	-	Torrijos

FÚTBOL - PRIMERA DIVISIÓN PREFERENTE

PRIMERA PREFERENTE - Grupo I

EQUIPOS	J	G	E	P	GF	GC	Pt
▲ 1 AT. TERESIANO	17	12	4	1	34	12	40
▲ 2 AT. DAIMIEL	17	12	0	5	28	18	36
3 LA GINETA	17	11	2	4	34	11	35
4 PIEDRABUENA	17	9	6	2	26	14	33
5 PEDRO MUÑOZ	17	10	2	5	30	21	32
6 CUENCA	17	8	6	3	25	16	30
7 BOLAÑEGO	17	9	2	6	23	18	29
8 PUERTOLLANO B	17	8	4	5	22	18	28
9 ALTOBUEY	17	7	4	6	21	18	25
10 VILLAMALEA	17	7	4	6	22	23	25
11 BARRAX	17	7	4	6	27	30	25
12 ALMAGRO	17	8	0	9	24	29	24
13 ALBACER	17	6	5	6	31	20	23
14 ALMODÓVAR	17	4	3	10	14	25	15
▼ 15 MALAGÓN	17	3	4	10	24	40	13
▼ 16 LA SOLANA	17	2	5	10	27	29	11
▼ 17 MINGLANILLA	17	2	0	15	15	52	6
▼ 18 VALDEPEÑAS	17	0	1	16	11	44	1

17ª JORNADA / 23 Diciembre

La Gineta	3 - 0	Almagro
Malagón	1 - 1	Villamalea
Barrax	2 - 1	Almodóvar
La Solana	0 - 1	Alto Huey
Pedro Muñoz	3 - 0	Puertollano
At. Daimiel	1 - 0	Valdepeñas
Piedrabuena	2 - 1	Bolañego
Albacer	1 - 2	At. Teresiano
Cuenca	2 - 1	Minglanilla

18ª JORNADA / 13 Enero

Albacer	-	Cuenca
Piedrabuena	-	At. Teresiano
At. Daimiel	-	Bolañego
Pedro Muñoz	-	Valdepeñas
La Solana	-	Puertollano B
Barrax	-	Alto Huey
Malagón	-	Almodóvar
La Gineta	-	Villamalea
Almagro	-	Minglanilla

PRIMERA PREFERENTE - Grupo II

EQUIPOS	J	G	E	P	GF	GC	Pt
▲ 1 TORPEDO 66	17	13	3	1	42	6	42
▲ 2 AT. ESQUIVIAS	17	12	1	4	37	16	37
3 S.J. OBRERO	17	11	3	3	38	20	36
4 MORA	17	9	6	2	29	18	33
5 MADRIDEJOS	17	9	2	6	31	22	29
6 QUINTANAR O.	16	8	4	4	24	15	28
7 VILLACAÑAS	17	7	5	5	36	21	26
8 AT. YELES	17	8	0	9	38	32	24
9 AT. CONSUEGRA	17	6	4	7	22	17	22
10 FUENSALIDA	16	6	4	6	21	27	22
11 SP. CABANILLAS	17	5	6	6	18	21	21
12 SONSECA	17	5	5	7	21	25	20
13 UD TALAVERA	17	5	5	7	19	26	20
14 SIGÜENZA	17	3	7	7	17	24	16
▼ 15 ARGÉS	17	4	4	9	23	42	16
▼ 16 LOS YÉBENES	17	4	2	11	12	33	14
▼ 17 CALERA	17	3	3	11	13	38	12
▼ 18 TORREJÓN REY	17	1	2	14	12	50	5

17ª JORNADA / 23 Diciembre

Argés	2 - 5	S.J. Obrero
At. Yeles	2 - 1	Los Yébenes
At. Esquivias	3 - 0	Mora
Sigüenza	0 - 0	Torpedo 66
Torrejón Rey	2 - 1	UD Talavera
Sp. Cabanillas	1 - 0	Sonseca
Calera	0 - 2	Madrivejos
At. Consuegra	2 - 3	Fuensalida
Villacañas	0 - 0	Quintanar O.

18ª JORNADA / 13 Enero

At. Consuegra	-	Villacañas
Calera	-	Fuensalida
Sp. Cabanillas	-	Madrivejos
Torrejón Rey	-	Sonseca
At. Esquivias	-	Torpedo 66
At. Yeles	-	Mora
Argés	-	Los Yébenes
S.J. Obrero	-	Quintanar O.
UD Talavera	-	Sigüenza

FÚTBOL - PRIMERA DIVISIÓN AUTONÓMICA

1ª ORDINARIA - Grupo I

EQUIPOS	J	G	E	P	GF	GC	Pt
1 SAN VICENTE	14	9	2	3	39	19	29
2 UD ALMANSA B	14	8	4	2	38	13	28
3 EL BONILLO	14	7	6	1	26	18	27
4 MUNERA	14	8	2	4	36	17	26
5 CIUDAD DE ALMANSA	14	8	2	4	24	20	26
6 AT. IBAÑÉS	14	7	4	3	30	23	25
7 AT. JAREÑO	14	8	0	6	32	26	24
8 OSSA DE MONTIEL	14	7	1	6	32	31	22
9 MADRIGUERAS	14	7	1	6	27	28	22
10 MINAYA	14	6	1	7	23	24	19
11 ZONA 5	14	4	3	7	15	25	15
12 MOTILLA	14	4	2	8	22	27	14
13 HELLÍN AGRAMÓN B	14	3	4	7	23	27	13
14 AT. VILLARROBLEDO	14	3	3	8	19	34	12
15 VILLALPARDO	14	3	2	9	20	40	11
16 VILLARTA	14	1	1	12	18	52	1

RESULTADOS (Jorn. 14): Villarta 1 Villalpardo 1; Zona 5 2 At. Ibañés 1; El Bonillo 2 Minaya 1; S. Vicente 1 Almansa B 1; At. Jareño 0 Hellín B 3; Cdad. Almansa 1 At. Villarrobledo 0; Madrigueras 1 Munera 4; Motilla 1 Ossa 2. PRÓXIMA JORNADA (Jorn. 15): Villalpardo - Zona 5; At. Ibañés - El Bonillo; Minaya - San Vicente; Almansa B - At. Jareño; Hellín B - Cdad. Almansa; At. Villarrobledo - Madrigueras; Munera - Motilla; Ossa de Montiel - Villarta.

1ª ORDINARIA - Grupo II

EQUIPOS	J	G	E	P	GF	GC	Pt
1 ALDEA DEL REY	13	10	2	1	25	10	32
2 TOMELLOSO B	14	9	2	3	26	11	29
3 SANTA CRUZ	14	7	5	2	21	10	26
4 MANZANARES	14	8	2	4	21	15	26
5 ORGACEÑO	14	7	3	4	28	16	24
6 CERVANTES	14	6	5	3	20	13	23
7 MEMBRILLA	14	6	2	6	22	25	20
8 M. PROVENCIO	14	5	4	5	26	18	19
9 POZUELO	14	5	4	5	17	22	19
10 MIGUEL ESTEBAN	14	5	3	6	15	17	18
11 CARRIÓN	14	5	3	6	19	23	18
12 MOTA DEL CUERVO	14	3	4	7	23	23	13
13 POBLETE	14	3	3	8	18	26	12
14 LAS CASAS	13	3	3	7	11	27	12
15 CALATRAVA	14	2	3	9	12	29	9
16 PORZUNA	14	2	2	10	13	32	8

RESULTADOS (Jorn. 14): Orgaceño 1 M. Esteban 0; Calatrava 1 Mota Cvo. 1; Aldea Rey 3 Sta. Cruz 2; Pozuelo 1 M. Provencio 1; Porzuna 4 Poblete 4; Cervantes 0 Las Casas 0; Membrilla 3 Carrión 2; Manzanares 0 Tomelloso 1. PRÓXIMA JORNADA (Jorn. 15): M. Esteban - Calatrava; Mota Cvo. - Aldea Rey; Santa Cruz - Pozuelo; M. Provencio - Porzuna; Poblete - Cervantes; Las Casas - Membrilla; Carrión - Manzanares; Tomelloso B - Orgaceño.

1ª ORDINARIA - Grupo III

EQUIPOS	J	G	E	P	GF	GC	Pt
1 TALAVERA LA NUEVA	14	12	0	2	37	14	36
2 VILLALUENGA	14	9	1	4	24	13	28
3 SANTA CRUZ UJAF	14	8	2	4	20	20	26
4 NOBLEJAS	14	8	1	5	35	16	25
5 PUEBLA	14	7	4	3	20	14	25
6 TALAVERA B	14	7	3	4	30	19	24
7 BARGAS	14	7	2	5	29	18	23
8 SAGREÑO	14	6	3	5	23	17	21
9 POLIGONO TOLEDO	14	6	3	5	19	22	21
10 PORTILLO	14	7	1	6	21	17	19
11 POLAN	14	5	1	8	13	23	16
12 GERINDOTE	14	4	1	9	16	33	13
13 OROPESA	14	3	3	8	21	34	12
14 UD TALAVERA B	14	3	2	9	21	33	11
15 CAMARENA	14	3	0	11	21	34	9
16 BURUJÓN	14	2	3	9	12	34	9

RESULTADOS (Jorn. 14): Polan 2 Camarena 1; Noblejas 7 Burujón 1; Sagreño 1 Bargas 2; Sta. Cruz 3 Talavera B 1; Portillo 5 Oropesa 1; UD Talavera B 0 Villaluenga 2; Gerindote 0 Polígono 1; Puebla 0 Talavera Nueva 2. PRÓXIMA JORNADA (Jorn. 15): Camarena - Noblejas; Burujón - Sagreño; Bargas - Santa Cruz; Talavera B - Portillo; Oropesa - UD Talavera B; Villaluenga - Gerindote; Polígono - Puebla; Talavera Nueva - Polan.

1ª ORDINARIA - Grupo IV

EQUIPOS	J	G	E	P	GF	GC	Pt
1 CARRANQUE	14	11	3	0	33	9	36
2 EL CASAR	14	11	2	1	34	12	35
3 CHOZAS DE CANALES	14	10	2	2	45	10	32
4 YUNCOS	13	9	2	2	30	9	29
5 ILLESCAS B	14	8	3	3	30	13	27
6 ALOVERA	14	7	2	5	14	13	23
7 HORCHE	14	6	4	4	29	19	22
8 PANTOJA	14	5	4	5	22	18	19
9 ESTUDIANTES GUADAL.	14	3	6	5	20	30	15
10 YUNQUERA	14	3	5	6	12	20	14
11 HUMANES	14	4	2	8	17	35	14
12 DINAMO GUADALAJARA	14	3	4	7	13	20	13
13 USANOS	13	3	3	7	18	31	12
14 MARCHAMALO B	14	3	2	9	19	25	11
15 CARAQUIZ	14	0	2	12	8	45	2
16 JADRAQUE	14	0	4	10	14	49	1

RESULTADOS (Jorn. 14): Marchamalo B 0 Yuncos 2; Horche 3 Usanos 0; Dinamo 0 Pantoja 2; Humanes 2 Caraquiz 0; Alovera 0 El Casar 1; Jadraque 3 Estudiantes 3; Chozas Canales 6 Yunquera 0; Carranque 0 Illescas 0. PRÓXIMA JORNADA (Jorn. 15): Illescas B - Marchamalo B; Yuncos - Horche; Usanos - Dinamo; Pantoja - Humanes; Caraquiz - Jadraque; Estudiantes - Alovera; El Casar - Chozas de Canales; Yunquera - Carranque.

FÚTBOL JUVENIL

DIVISIÓN DE HONOR - Grupo V

EQUIPOS	J	G	E	P	GF	GC	Pt
1 R. VALLECANO	17	12	4	1	34	12	40
2 AT. MADRID	17	12	1	4	34	16	37
3 REAL MADRID	17	10	2	5	39	17	32
4 FLECHA NEGRA	17	9	2	6	29	24	29
5 ALBACETE	17	8	2	7	25	21	26
6 GETAFE	17	6	6	5	23	23	24
7 R. MAJADAHONDA	17	6	5	6	24	25	23
8 BADAJOZ	17	6	5	6	24	25	23
9 ALCALÁ	17	6	4	7	22	26	22
10 UNIÓN ADARVE	17	6	4	7	16	21	22
11 ALCOBENDAS	17	5	5	7	21	32	20
12 PUERTOLLANO	17	5	3	9	21	38	18
13 LAS ROZAS	17	5	2	10	17	25	17
14 MÉRIDA	17	3	7	7	22	25	16
15 SALAMANCA	17	4	3	10	23	31	15
16 FUNDACIÓN ALBACETE	17	3	4	10	21	34	13

RESULTADOS (Jorn. 17): Mérida 0 Albacete 0; Salamanca 1 At. Madrid 2; Getafe 1 Flecha Negra 1; Las Rozas 2 Alcobendas 2; Alcalá 0 R. Majadahonda 2; Badajoz 1 Puertollano 1; Real Madrid 1 Rayo Vallecano 2; Fundación Albacete 0 Unión Adarve 1. PRÓXIMA JORNADA (Jorn. 18): At. Madrid - Albacete; Flecha Negra - Salamanca; Alcobendas - Getafe; Rayo Majadahonda - Las Rozas; Puertollano - Alcalá; Rayo Vallecano - Badajoz; Unión Adarve - Real Madrid; Fundación Albacete - Mérida.

LIGA NACIONAL - Grupo XV

EQUIPOS	J	G	E	P	GF	GC	Pt
1 GIMNÁSTICO	16	12	1	3	34	12	37
2 UD TALAVERA	16	11	2	3	40	13	35
3 TOLEDO	16	10	3	3	35	21	33
4 ALMANSA	16	9	3	4	27	17	30
5 MANCHEGO	16	9	3	4	28	20	30
6 CONQUENSE	16	8	2	6	30	25	26
7 GUADALAJARA	16	7	5	4	22	18	26
8 SONSECA	16	7	4	5	25	24	25
9 LA RODA	16	7	3	6	31	26	24
10 TALAVERA CF	16	6	4	6	18	22	22
11 ALBACETE B	16	5	6	5	22	14	21
12 CRISTO DE LA VEGA	16	6	2	8	34	31	20
13 QUINTANAR DEL REY	16	4	5	7	19	29	17
14 ALBACER	16	2	8	6	11	19	14
15 CEMF GUADALAJARA	16	3	4	9	10	34	13
16 TORRUIJOS	16	3	2	11	16	30	11
17 FUENSALIDA	16	1	6	9	13	33	9
18 MIGUEL TURREÑO	16	2	1	1			

BALONCESTO

ADECCO LEB PLATA						
EQUIPOS	J	G	P	GF	GC	Pt.
1 CALEF. FARHO GIJÓN	15	13	2	1235	1112	28
2 ILLESCAS URBAN CLM	15	13	2	1183	1087	28
3 AKASVAYU VIC	15	11	4	1109	1006	26
4 DEPORTES BLANES	15	11	4	1196	1138	26
5 CAJARIQJA	15	10	5	1214	1127	25
6 C. RINCÓN AXARQUÍA	15	10	5	1156	1078	25
7 PLASENCIA-GALCO	15	10	5	1221	1172	25
8 CAI HUESCA COSARSA	15	7	8	1139	1102	22
9 QALAT CAJASOL	15	7	8	1088	1079	22
10 TARRAGONA 2016	15	6	9	1177	1117	21
11 BASQUET MURO	15	6	9	1109	1158	21
12 OURENSE G. JUANES	15	6	9	1077	1127	21
13 WTC CORNELLÁ	15	6	9	1045	1152	21
14 CÁCERES 2016	15	5	10	1126	1179	20
15 ALIMENTOS PALENCIA	15	5	10	1078	1156	20
16 PLAYAS DE SANTA POLA	15	3	12	1141	1193	18
17 PRAT JOVENTUT	15	3	12	1064	1200	18
18 IMAJE SABADELL GAPSÀ	15	3	12	986	1161	18

RESULTADOS (Jorn. 15): Sabadell 74 Ourense 81; Prat Joventut 74 Gijón 78; C.R. Axarquía 74 Cáceres 64; Plasencia 75 Cornellá 72; Dep. Blanes 85 Illescas Urban CLM 83; Palencia 73 CAI Huesca 77; Qalat Cajazol 72 Basquet Muro 65; Tarragona 68 Akasvayu 77; Santa Pola 82 Caja Rioja 93. PRÓXIMA JORNADA (Jorn. 16): Sabadell - Caja Rioja; Akasvayu - Santa Pola; Basquet Muro - Tarragona; CAI Huesca - Qalat Cajazol; Illescas Urban CLM - Palencia; Cornellá - Dep. Blanes; Cáceres - Plasencia; Gijón - C.R. Axarquía; Ourense - Prat Joventut.

ADECCO LEB BRONCE						
EQUIPOS	J	G	P	GF	GC	Pt.
1 GESTIBERICA VIGO	15	11	4	1202	1025	26
2 RAYET GUADALAJARA	15	11	4	1175	1089	26
3 TORREALMOLINA	15	10	5	1260	1182	25
4 MÉRIDA	15	10	5	1213	1181	25
5 CAJASUR	15	10	5	1219	1209	25
6 BALNEARIO ARCHENA	14	10	4	1186	1107	24
7 CONSWETAL NAVARRA	15	9	6	1147	1076	24
8 REAL MADRID	15	8	7	1122	1103	23
9 UNIBASKET JEREZ	14	8	6	1065	994	22
10 CIUDAD DE CÓRDOBA	15	7	8	1110	1080	22
11 FERROPLAST CORUÑA	15	6	9	1092	1176	21
12 HABITACLE BADAJOZ	15	5	10	1080	1187	20
13 ALAIOR OPEL COINGA	15	5	10	1099	1212	20
14 TORREVIEJA	12	7	5	948	939	19
15 ESPLUGUES	15	4	11	1114	1175	19
16 ADT TARRAGONA	15	4	11	1062	1174	19
17 MATCHMIND AVILA	14	4	10	1071	1134	18
18 PROMOBYS TÍJOLA	15	3	12	1138	1260	18

RESULTADOS (Jorn. 15): Coruña 76 Rayet Guadalajara 73; Real Madrid 73 Tarragona 81; Alaior Opel 91 Mérida 83; Ciudad Córdoba 71 Vigo 83; Esplugues 54 Navarra 73; Avila 88 Badajoz 89; Jerez 81 Cajasur 61; Molina 95 Tíjola 73. Balneario Archena - Torreveja. PRÓXIMA JORNADA (Jorn. 16): Coruña - Promobys Tíjola; Torreveja - Torrealta Molina; Cajasur - Balneario Archena; Badajoz - Jerez; Navarra - Matchmind Avila; Vigo - Esplugues; Mérida - Ciudad de Córdoba; Tarragona - Alaior Opel; Rayet Guadalajara - Real Madrid.

LIGA EBA - Grupo B						
EQUIPOS	J	G	P	GF	GC	Pt.
1 F.ADEPAL ALCÁZAR	13	12	1	1052	830	25
2 REAL CANOE	13	10	3	1020	934	23
3 FUND. VALDEMORO	13	10	3	1012	938	23
4 NAVALCARNERO	13	9	4	1144	1021	22
5 MÓSTOLES 2008	13	9	4	1004	931	22
6 FUENLABRADA	13	7	6	1054	985	20
7 CIUDAD REAL	13	7	6	1089	1085	20
8 VECINDARIO	13	6	7	942	931	19
9 MMT ESTUDIANTES	13	5	8	1090	1097	18
10 FERRET. S. ISIDRO	13	5	8	1029	1086	18
11 TORRELODONES	13	5	8	1024	1119	18
12 ARIDANE	13	5	8	1022	1117	18
13 CREF ¡HOLA!	13	4	9	993	1047	17
14 GETAFE BETA	13	4	9	1038	1105	17
15 TACORONTE	13	4	9	972	1077	17
16 GERINDOTE	13	2	11	862	1044	15

RESULTADOS (Jorn. 13): San Isidro 59 Getafe 73; Gerindote 74 Ciudad Real 90; MMT Estudiantes 93 Valdemoro 80; Fuenlabrada 62 Tacoronte 66; CREF ¡HOLA! 103 Aridane 86; Torrelodones 78 Móstoles 80; Real Canoe 72 Navalcamero 69; Fund. Adepal Alcázar 71 Vecindario 51. PRÓXIMA JORNADA (Jorn. 14): San Isidro - Vecindario; Navalcamero - Fund. Adepal Alcázar; Móstoles - Real Canoe; Aridane - Torrelodones; Tacoronte - CREF ¡HOLA!; Valdemoro - Fuenlabrada; Ciudad Real - MMT Estudiantes; Getafe - Gerindote.

LIGA EBA - Grupo E						
EQUIPOS	J	G	P	GF	GC	Pt.
1 INALCO L'ALCORA	12	10	2	934	758	22
2 DACSA ALMASSERA	12	10	2	970	896	22
3 PAMESA VALENCIA	12	9	3	849	785	21
4 UCAM MURCIA	12	8	4	923	838	20
5 PALMA PLAYA PARK	13	7	6	1036	1006	20
6 BAHÍA DE MAZARRÓN	12	7	5	924	902	19
7 EIVISSA BASQUET	12	7	5	979	977	19
8 F. LOS LLANOS HELLÍN	12	6	6	859	862	18
9 BASQUET PATERNA	13	5	8	952	986	18
10 INTERS. CIUTADELLA	12	5	7	911	933	17
11 ELIOCROCA	12	5	7	830	896	17
12 CASTELLÓN	12	4	8	858	900	16
13 AGUAS DE VALENCIA	12	4	8	913	1008	16
14 LA VILA JOIOSA	12	3	9	911	993	15
15 GUILLÉN ALGINET	12	1	11	789	898	13

RESULTADOS (Jorn. 13): Paterna 57 Inalco L'Alcora 70; Ciutadella 82 La Vila Joiosa 77; Almassera 88 Eliocroca 77; Ferrallas Los Llanos Hellín 78 Aguas de Valencia 69; Pamesa 70 Bahía de Mazarrón 51; Eivissa 90 Castellón 88; Alginet 75 Palma Playa Park 89. PRÓXIMA JORNADA (Jorn. 14): Palma Playa Park - UCAM Murcia; Castellón - Alginet; Bahía de Mazarrón - Eivissa; Aguas de Valencia - Pamesa; Eliocroca - Ferrallas Los Llanos Hellín; La Vila Joiosa - Almassera; L'Alcora - Ciutadella.

1ª NACIONAL MASCULINA						
EQUIPOS	J	G	P	GF	GC	Pt.
1 HORTICOALBA CABA	14	12	2	1175	956	26
2 GV CUENCA	13	11	2	935	836	24
3 BARGAS SIGLO XXI	13	10	3	1067	964	23
4 GARSÁNCHEZ DAIGÁS	13	9	4	1016	873	22
5 PUERTOLLANO	13	9	4	1080	943	22
6 ALBACETE B. CINCO	13	8	5	934	881	21
7 POLÍGONO	13	7	6	947	871	20
8 KONGA MADRIGUERAS	13	7	6	893	884	20
9 CAJA RURAL LA RODA	13	7	6	921	959	20
10 TOBARRA	13	5	8	852	899	18
11 AZUQUECA	13	5	8	935	981	18
12 QUINTANAR MAVER	13	4	9	917	964	17
13 LA SOLANA	13	3	10	945	1005	16
14 NYC TALAVERA	13	1	12	945	1139	14
15 ESQUIMAS	13	0	13	791	1195	13

RESULTADOS (Jorn. 14): La Solana 89 Puertollano 97; Garsánchez 97 Quintanar 69; Bargas Siglo XXI 77 Albacete Cinco 87; Azuqueca 106 Talavera 81; GV Cuenca 74 Horticoalba CABA 66; Tobarra 63 Polígono 66; Caja Rural La Roda 62 Konga Madrigueras 59. PRÓXIMA JORNADA (Jorn. 15): Madrigueras - La Solana; Polígono - La Roda; Esquimas - Tobarra; Talavera - GV Cuenca; Albacete Cinco - Azuqueca; Quintanar Maver - Bargas Siglo XXI; Puertollano - Garsánchez.

1ª NACIONAL FEM. - Grupo D-1						
EQUIPOS	J	G	P	GF	GC	Pt.
1 POZUELO	13	12	1	955	644	25
2 DIEZMA POOL GETAFE	12	11	1	853	666	23
3 GV POLÍGONO	13	8	5	865	762	21
4 OLÍMPICO 64	13	5	8	776	870	18
5 FUNDAL ALCOBENDAS	12	5	7	688	733	17
6 COVIBAR RIVAS FUTURA	13	4	9	777	907	17
7 AGLOMERADOS DAIMIEL	13	3	10	798	899	16
8 MMT ESTUDIANTES	13	3	10	626	857	16

RESULTADOS (Jorn. 13): GV Polígono 83 Aglomerados Daimiel 86; Diezma Pool Getafe 74 Covibar Rivas Futura 47; MMT Estudiantes 34 Pozuelo 79; Alcobendas 73 Olímpico 64. PRÓXIMA JORNADA (Jorn. 14): Aglomerados Daimiel - Fundal Alcobendas; Olímpico 64 - MMT Estudiantes; Diezma Pool Getafe - Pozuelo; Covibar Rivas Futura - GV Inmobiliario/Polígono.

1ª NACIONAL FEM. - Grupo D-2						
EQUIPOS	J	G	P	GF	GC	Pt.
1 UCAM MURCIA	9	9	0	725	482	18
2 ROS CASARES VALENCIA	9	9	0	709	475	18
3 ESO DE ELIOCROCA	10	7	3	680	523	17
4 GERMAINE CAPUCCINI	8	8	0	557	364	16
5 PICKEN CLARET	10	6	4	648	607	16
6 CAJA RURAL ALBACETE	10	6	4	617	587	16
7 SUNICE JAIRIS	10	4	6	572	639	14
8 PRISMASOL CASTELLÓ	10	4	6	509	601	14
9 UNIV. POLITÉCNICA	9	4	5	526	557	13
10 OCYSO	9	4	5	495	562	13
11 ALGINET	9	2	7	420	581	11
12 ALICANTE PIKOLINOS	10	1	9	541	696	11
13 ELDA	10	1	9	506	665	11
14 CAPUCHINOS	9	1	8	507	673	10

RESULTADOS (Jorn. 10): Castellón 52 Elda 44; Alicante Pikolinos 49 Caja Rural Albacete 63; Picken Claret 60 Sunice Jarris 49; Ocysco 55 Eliocroca 72; Capuchinos - Alginet; Univ. Politécnica - UCAM Murcia; Germaine Capuccini - Ros Casares. PRÓXIMA JORNADA (Jorn. 11): Elda - Ros Casares; Eliocroca - G. Capuccini; UCAM Murcia - Ocysco; Sunice Jarris - Univ. Politécnica; Caja Rural Albacete - Picken Claret; Alginet - Alicante Pikolinos; Castelló - Capuchinos.

1ª AUTONÓMICA MASCULINA						
EQUIPOS	J	G	P	GF	GC	Pt.
1 OCAÑA FERGUIL	11	10	1	863	698	21
2 CALATRAVA	11	10	1	847	750	21
3 GRUPO 76 ALKASAR	11	8	3	765	694	19
4 MANZANARES	11	8	3	851	788	19
5 RAFLOSA	11	7	4	791	681	18
6 ALMAGRO-ABRASADOR	11	6	5	836	794	17
7 ALMANSA	11	5	6	756	697	16
8 ARGAMASILLA	11	5	6	706	708	16
9 ANTERO AYBAR	11	5	6	775	785	16
10 SOCUELLAMOS	11	5	6	776	828	16
11 COFAN CRIPTANA	11	2	9	702	794	13
12 TARANCÓN	11	2	9	681	782	13
13 ALMORADIEL	11	2	9	702	858	13
14 DISFAROL VALDEPEÑAS	11	2	9	764	958	13

RESULTADOS (Jorn. 11): Valdepeñas 72 Antero Aybar 80; Tarancón 63 Almagro 66; Grupo 76 Alkasar 65 Argamasilla 52; Criptana 90 Calatrava 67; Ocaña 90 Manzanares 61; Raflosa 80 Socuellamos 56; Almansa 85 Almoradiel 60. PRÓXIMA JORNADA (Jorn. 12): Valdepeñas - Almoradiel; Socuellamos - Almansa; Manzanares - Raflosa; Calatrava - Ocaña; Argamasilla - Criptana; Almagro - Grupo 76 Alkasar; Antero Aybar - Tarancón.

BALONMANO

DIVISIÓN DE HONOR MASC.							
EQUIPOS	J	G	E	P	GF	GC	Pt.
1 CIUDAD REAL	15	13	0	2	490	384	26
2 BARCELONA	15	12	1	2	496	405	25
3 PORTLAND	15	10	2	3	472	410	22
4 ADEMAR LEÓN	15	9	4	2	424	390	22
5 CAI ARAGÓN	15	9	1	5	463	411	19
6 VALLADOLID	15	9	0	6	463	432	18
7 JDARRATE	15	7	3	5	401	409	17
8 ANTEQUERA	15	7	2	6	391	405	16
9 TABISAM TORREVIEJA	15	7	1	7	396	410	15
10 NATURH. LARIOJA	15	5	1	9	401	430	11
11 FRAIKIN GRANOLLERS	15	5	0	10	398	422	10
12 OCTAVIO P. POSADA	15	2	5	8	396	431	9
13 SD TEUCRO	15	3	2	10	379	446	8
14 ALGECIRAS	15	3	2	10	402	493	8
15 KEYMARE ALMERÍA	15	3	1	11	389	422	7
16 TEKA CANTABRIA	15	3	1	11	386	447	7

RESULTADOS (Jorn. 15): Teka Cantabria 23 Ademar León 27; Granollers 26 Antequera 19; CAI Aragón 31 Octavio Pilotes 31; Valladolid 40 Tabisam Torreveja 29; JD Arrate 27 Keymare Almería 26; SD Teucro 27 Portland 39; Naturhouse La Rioja 26 Barcelona 27; Ciudad Real 47 Algeciras 29. PRÓXIMA JORNADA (Jorn. 16): Ademar León - Algeciras; Teka Cantabria - Antequera; Fraikin Granollers - Octavio Pilotes; CAI Aragón - Tabisam Torreveja; Valladolid - Keymare Almería; JD Arrate - Portland; SD Teucro - Barcelona; Naturhouse La Rioja - Ciudad Real.

DIVISIÓN DE HONOR "B"							
EQUIPOS	J	G	E	P	GF	GC	Pt.
1 CIUDAD ENCANTADA	13	12	0	1	385	339	24
2 ALCOBENDAS	13	11	0	2	349	304	22
3 BARAKALDO	13	8	2	3	364	342	18
4 HELIX ANAITASUNA	13	8	1	4	373	369	17
5 PRASA POZOBLANCO	13	7	1	5	404	368	15
6 VILLA DE ARANDA	13	5	4	4	330	319	14
7 FRIG. MORRAZO	13	6	2	5	352	354	14
8 LÁBARO TOLEDO	13	5	3	5	361	363	13
9 OAR CORUÑA	13	5	2	6	379	375	12
10 PALMA DEL RÍO	13	3	5				

UNIVERSIDAD DE CASTILLA-LA MANCHA
RECTORADO
Sr. Rector
C/ Paloma, 9
13071 CIUDAD REAL

CUADERNOS MANCHEGOS - C/ Ego, García Pavón, 39 - 13700 TOMELLOSO (C. Real)



A PROPÓSITO DE... El rebaño

Francisco Rosado

Como bien se sabe, estos días pasados, en los que los cristianos celebramos el triunfo del amor, el entendimiento y el perdón, además, claro está, del sacrificio y la esperanza, han sido empleados por una buena parte de los que deberían dar ejemplo, incluso corriendo el riesgo de sufrir el bofetón en la otra mejilla, precisamente para todo lo contrario. Así, al hilo de ello,



el socialista más comprometido en la causa cristiana, el también más conocido por estas tie-

rras de Don Quijote y Sancho, José Bono, platicaba unos días después con los profesionales de la *radio nacional*, contestándoles a sus interrogantes que "si estuviera prohibido ser cristiano y socialista habría que cerrar la mitad de las iglesias y de las agrupaciones locales" (del PSOE) o que los sermones en la madrileña plaza de Colón de los obispos de Valencia y de Madrid, Agustín García Gasco y Rouco Varela, respectivamente, "suenan más a mitin que a enseñanza religiosa". Al margen de lo que piense o diga el ex presidente de aquí, que ahora llega con nuevos fueros a encabezar desde Toledo la *remontada nacional* de Castilla-La Mancha, uno del rebaño como yo ha tenido un sueño; un sueño en blanco y negro en el que las mismas imágenes de tanto obispo y tanta amenaza terrenal quedaba plasmada en portadas de periódicos de la época, con palio incluido y en huecograbado. Un sueño que, como se ve, nada tiene que ver con el americano.

Y después del sueño, me ha asaltado la pregunta: ¿por qué estos obispos tienen que tomar la calle, abandonando los púlpitos, si cuando existía razón vital para ello han callado sumisos? Y me he encontrado a mi mismo en la respuesta: debe ser que en la pluralidad de los gobiernos de la tierra unos son *los suyos* y otros *los nuestros* y que una vez expulsados del templo los amantes de la libertad, aquellos jóvenes del "Vaticano II", *taranconianos* y rebeldes, se han quedado sin espacios ni almas que salvar y, ya puestos, han elegido el infierno político como altar donde actuar.

fran@cuadernosmanchegos.com

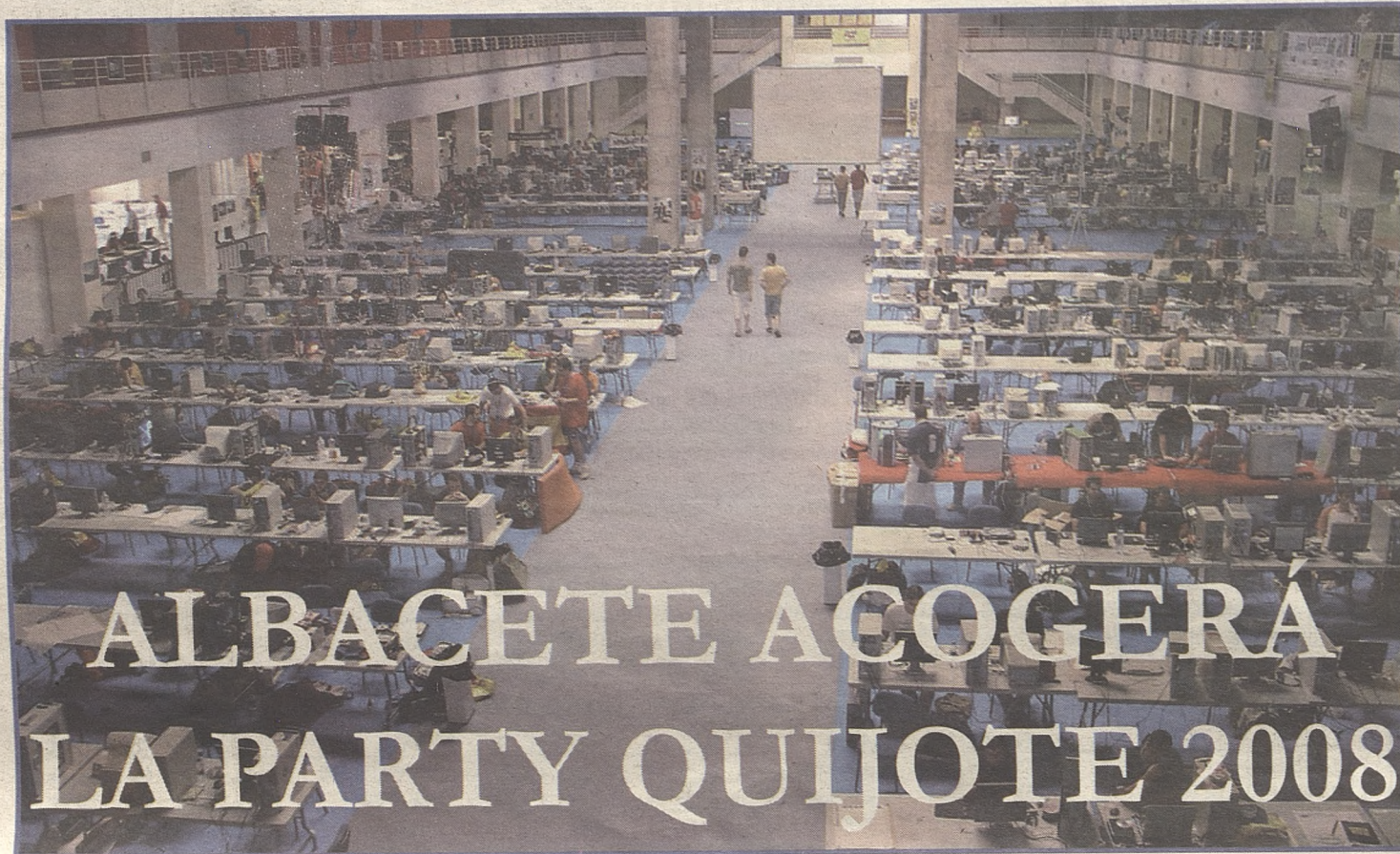

ALBACETE ACOGERÁ LA PARTY QUIJOTE 2008

Tras dos ediciones exitosas de la 'Party Quijote' celebradas en Albacete en el año 2005 y Ciudad Real en el 2006, el Gobierno regional mediante el Centro de Excelencia de Software Libre (CESLCAM) y con la colaboración de la Universidad de Castilla-La Mancha, está organizando la próxima edición de este evento del 17 al 20 de julio de 2008 en el recinto ferial del ITAP de la Diputación de Albacete.

La 'Party Quijote' es un evento lúdico y cultural en el que los participantes, procedentes de diferentes provincias españolas, acudirán con sus ordenadores y se conectarán a la Red para participar en concursos, juegos y muchas otras actividades centradas en la informática y las nuevas tecnologías.

Durante el evento también habrá tiempo para talleres, demos-

traciones y charlas así como para visitar los stands de las principales marcas relacionadas con la informática y telecomunicaciones tanto a nivel nacional como internacional. También destacan la celebración de varios concursos, habilidades, programación de software abierto y sorteos entre los inscritos y los asistentes al evento.

En 'Party Quijote' pueden participar cualquier persona a partir de 16 años—los jóvenes entre 16 y 18 años necesitan una autorización firmada por sus padres o tutor legal— que le guste la Informática, Internet y le apetezca pasar unos días compartiendo experiencias.

La infraestructura para el evento ofrecerá un elevado ancho de banda para conectar a Internet a los participantes. En el recinto ferial del ITAP se pondrá a su disposición una red conmutada de 100 Mbps y varios servidores de alta capacidad de almacenamiento para proporcionar un espacio común para intercambiar archivos informáticos.

“Party Quijote’ se celebrará en el Recinto Ferial del ITAP del 17 al 20 de julio y en ella podrá participar cualquier persona que le guste la informática

Con la previsión de contar con un elevado número de entidades colaboradoras se estima que la cuota de inscripción se fijará en 25 euros y e igualmente permitirá a la organización otorgar premios de gran valor en las actividades que se van a planificar. Igualmente para los no inscritos se prevé un aula de ordenadores de libre acceso cedida por la Universidad regional que se situará en la zona de visitantes.

Objetivos

Uno de los objetivos de 'Party

Quijote' es darle carácter regional por lo que para facilitar el desplazamiento la organización establecerá como en ediciones anteriores un servicio de autobuses que desplazarán a Albacete a los participantes que asistan desde las distintas capitales de la región.

Toda la información del evento: preparativos, voluntarios, inscripciones, patrocinadores, actos a celebrar, etc., pueden consultarse en la web habilitada para ello (www.partyquijote.com) así como solicitar información a la dirección de correo electrónico: info@ceslcam.com del Centro de Excelencia de Software Libre de Castilla-La Mancha del Parque Científico y Tecnológico.

Party Quijote nace de la idea de la Consejería de Industria y Tecnología en abril de 2005, cuando se pone en contacto con la Escuela Politécnica Superior de Albacete, perteneciente a la universidad regional, para que estos últimos organicen el evento englobado en las actividades conmemorativas del IV centenario de la publicación de El Quijote.

En Tomelloso...

EL MEJOR MENÚ - LA MEJOR ATENCIÓN

RESTAURANTE

Cafetería

Plaza de España, 17 - Telf.: 926 51 41 23