

# Manchegos

CUADERNOS MANCHEGOS en internet:  
<http://www.cuadernosmanchegos.com>

DIRECTOR: Francisco Rosado López - Precio: 1 euro

Del 26 de Diciembre de 2006 al 8 de Enero de 2007 - Num. 627 PERIÓDICO REGIONAL INDEPENDIENTE

Las reuniones de Barreda con altos miembros del Gobierno de la Nación dieron su fruto

## El Gobierno corta el grifo a Levante para el riego

El Consejo de Ministros autorizó, en su última reunión del año, un trasvase de 12 hectómetros cúbicos (hm<sup>3</sup>) para el mes de enero destinado a consumo humano, des-

oyendo la recomendación de la Comisión de Explotación del Trasvase Tajo-Segura, de transferir 46 hm<sup>3</sup>, de los cuales 11 hm<sup>3</sup> se destinarían a regadío. En la decisión

influyó de forma determinante las reuniones de Barreda con altos miembros del Gobierno de la Nación para explicarles las posición de nuestra Región. (Pag. 5)



### Madrid acoge la exposición "Recópolis. Un paseo por la ciudad visigoda"

La consejera de Cultura, Blanca Calvo, inauguró, junto al consejero de Cultura y Deportes de la Comunidad de Madrid, Santiago Fisas, la exposición "Recópolis. Un paseo por la ciudad visigoda", en la sede del Museo Arqueológico Regional de la Comunidad de Madrid, y que podrá visitarse hasta el próximo 28 de febrero.

La muestra recoge 238 piezas arqueológicas halladas en el yacimiento guadalajareño, además de documentos y libros relacionados con la historia de la ciudad. (Pag. 21)



### Más inversión para la cultura

El Monasterio de Monsalud en Córcoles, localidad de Sacedón, (Guadalajara), el yacimiento arqueológico de la Motilla del Azuer en Daimiel (Ciudad Real), y la fortaleza del sacro convento-castillo "Calatrava la Nueva" en Aldea del Rey (Ciudad Real) -en la ima-

gen-- son las tres nuevas actuaciones que recibirán inversión a través del 1 por ciento Cultural. Así lo recogen los convenios firmados en Madrid por la consejera de Cultura, Blanca Calvo, con la ministra de Fomento, Magdalena Álvarez.

### Albacete

Adjudicada la urbanización del PSI "Parque Aeronáutico y Logístico" (Pag. 8)

### Ciudad Real

El Museo de la Merced acogerá una gran exposición de arte contemporáneo (Pag. 9)

### Cuenca

Se inician las obras de la segunda fase del Centro 'Ars Natura' (Pag. 10)

### Guadalajara

1.326 desempleados podrán acceder a un trabajo con el Plan Integrado de Empleo (Pag. 11)

### Toledo

La UNESCO exige la elaboración de un informe sobre el POM de la ciudad (Pag. 14)

### Sociedad

Castilla-La Mancha concedió 36 ayudas humanitarias y de emergencia en 2006 (Pag. 15)

### Economía

Inaugurado en Albacete el Centro de Excelencia de Software Libre

Ubicado en el edificio del Centro de Emprendedores del Parque Científico y Tecnológico y tendrá cuatro líneas de actuación: difusión del proyecto Molinux, la distribución Linux oficial de la Junta, apoyo a usuarios y empresas de software y certificación y desarrollo de proyectos en torno al software. (Pag. 22)



### García-Page califica 2006 como "un año muy útil para los intereses regionales"

El portavoz del Gobierno autonómico y vicepresidente segundo, Emiliano García-Page, realizaba un balance sobre la actividad del Gobierno durante 2006, destacando el consenso alcanzado en la reforma del Estatuto o en el Pacto por el Desarrollo y la Competitividad. Asimismo, y en relación al debate estatutario, Emiliano García-Page

puntualizó que "pertenecemos a la Nación Española" y que "ejercemos el principio de autonomía por encima de otros conceptos ideológicos". Además, recordó que la región crece por encima de la media nacional y que la Comunidad Autónoma es la autonomía que tiene mayor gasto por habitante. (Pag. 6)

BODEGAS Altizia

Ctra. El Bonillo, s/n - 13630 SOCUELLAMOS (Ciudad Real)  
Telf.: +34 926 339 053 - Fax: +34 926 339 034  
<http://www.altizia.com> - email: [frenolior@altizia.com](mailto:frenolior@altizia.com)

**VENTANA**

**P L A Z A**

**Navidades y el consumo de cultura**

RAFAEL TOLEDO DÍAZ

Al finalizar el año el consumo se dispara, a últimos de noviembre los grandes supermercados colocan en sus estanterías los diversos productos típicos de la Navidad, adornan los aparcamientos con abetos y luces llamando así nuestra atención, invitándonos a la gran fiesta del consumo por excelencia.

Desde los diferentes medios de comunicación e incluso desde la administración nos aconsejan comprar con antelación los productos que a la vuelta de un mes dispararán sus precios, llenamos el congelador de cordero, marisco y demás viandas tratando de ahorrarnos unos euros. Aparte de las cenas familiares y entrañables de estas fechas tenemos las cenas de empresa, y demás compromisos sociales que no podemos eludir. La extraordinaria de Diciembre se queda exigua ante tanto compromiso, y más si no nos ha tocado la lotería.

Queda claro un año tras otro que el sentido religioso de estas fiestas solo importa para las personas que son creyentes, o que aún mantienen las tradiciones, la inmensa mayoría se sube al carro del consumo. Aquí en nuestro país, de clara raíz cristiana, hace años que la dictadura del mercado quiere que también nos integremos en las tradiciones anglosajonas consumiendo así dos veces. Porque aparte de las comidas de Navidad también hacemos regalos en Nochebuena (Papa Noel) y en la festividad de los Reyes Magos.

Atrás quedaron los años en los que los regalos eran solo casi exclusivamente para los niños. Ahora el mercado nos dice que pertenecemos a los países ricos y debemos tener regalos para todos, por supuesto comprando compulsivamente, con la tarjeta es más cómodo y nos duele menos el bolsillo al menos aparentemente.

La cultura no es indiferente a los planteamientos del mercado, es más hace ya tiempo que está integrada de pleno en los engranajes del consumo, libros, discos, películas y demás productos afines al mundo cultural que tienen un precio a veces más que razonable, también es verdad que en general sus consumidores gozan un cierto poder adquisitivo, eso hace que no todos puedan acceder a estos productos.

Las editoriales, las discográficas tienen contratos con escritores, cantantes para presentar nuevos trabajos en estas fechas, asegurándose de esta forma unas ventas fijas. Si no es así siempre intentarán reeditar, o hacer un recopilatorio, fórmulas para seguir vendiendo. El mundo de la creación, la inspiración de las musas, el reto de la página en blanco está reñido con la fecha fija, con el plazo determinado. Pasa que a veces confiamos en determinado escritor u artista pensando en la calidad de su creación, y la falta de tiempo o la entrega puntual, hizo que su trabajo no fuera lo bueno que suele salir de su pluma, y nos decepciona. Resulta difícil imaginar un poeta escribiendo poemas a destajo, para poder vender su libro en estas fechas. punta un poeta manchego y paisano al que admiro. «La poesía no se escribe cuando tú quieres, sino cuando ella quiere». Siempre es bueno leer aunque el acicate sea la Navidad o la celebración de algún evento como el año pasado sucedió con El Quijote.

El tiempo será el que ponga al creador en su sitio y reconozca el valor real de su obra. Cuando este pase seguro que no dará excesivo valor a tanto best-seller hecho en una coctelera metiendo un hecho histórico o leyenda, si sucede en la vieja Europa mucho mejor, intriga, una pizca de sexo y alguna cita en latín, algo que suelen hacer algunos escritores americanos que venden palés de libros como si fuesen ladrillos. De tal forma la cultura es parte del mercado que ya suele ser habitual la promoción de un libro o un disco en los diferentes medios de comunicación. Vemos en TV a un escritor en distintos programas contando las mismas cosas para vender su libro como si fuese un detergente, la frase que pronunció Umbral y que ha quedado como chiste «Yo sólo he venido a hablar de mi libro».

Por supuesto que seguirá habiendo una cultura elitista, a todos no nos puede gustar la ópera, los clásicos, leer ensayo o poesía, pero sí es bueno el concepto de ampliar mercado en estos apartados. Comprar libros o música aunque no sea Navidad puede ser un buen síntoma de la salud cultural de un pueblo.

**E L C A S I N O P R O V I N C I A N O**



Tomás Mañas, consejero de Bienestar Social

**EL CUARTO PILAR DEL BIENESTAR**

Unas 10.000 personas dependientes graves se beneficiarán de la aplicación de la nueva Ley de Dependencia en Castilla-La Mancha, cuya culminación tendrá lugar en el año 2015 y que contará con un presupuesto total que asciende a 1.200 millones de euros.

«En Castilla-La Mancha tenemos gran parte del trabajo ya hecho», ha declarado el consejero de Bienestar Social Tomás Mañas, que se mostró confiado en que la ley se ponga en marcha cuanto antes posible y adelantó que el Ministerio de Trabajo y Asuntos Sociales transferirá al Gobierno regional un total de 21 millones de euros para este año 2007.

Empieza la construcción del cuarto pilar del bienestar.



Vicente Tirado, secretario regional del PP

**LO QUE SABEN LOS MANCHEGOS**

El PP, por medio de su secretario regional Vicente Tirado, se ha enganchado a una encuesta del Instituto Nacional de Estadística (INE), para asegurar que «uno de cada cuatro castellano-manchego llega con dificultades a final de mes», lo que según él convierte a Castilla-La Mancha en la segunda comunidad con «menos ingresos en los hogares», sólo por delante de Extremadura, y todo lo contrario de Navarra, Madrid y País Vasco.

Ello le llevó a tachar a al presidente Barreda de «mal gestor» de los fondos públicos y de gastarse «el dinero en su autobombo», pero en cambio, sostuvo, «los castellano-manchegos saben como viven y cuál es su realidad».

Eso debe ser lo realmente grave.

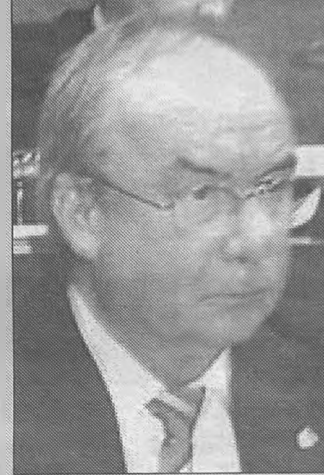

Manuel Pérez Castell, alcalde de Albacete

**CLALENTANDO MOTORES**

Aprovechando las clásicas comidas de Navidad, ante cerca de 700 militantes del PSOE de la provincia de Albacete, el ex ministro José Bono destacó la labor realizada por el alcalde de Albacete, Manuel Pérez Castell, que es «el alcalde de la Circunvalación, del AVE, del aeropuerto, del Palacio de Congresos, de la Facultad de Medicina y del Parque Científico-Tecnológico».

En el mismo acto, el presidente de las Cortes regionales, Fernando López Carrasco, destacó la «unidad» de los socialistas albaceteños, así como su convicción de que «vamos a ganar las elecciones el 27 de mayo», incrementándose el número de alcaldes socialistas en la provincia en al menos cinco. Veremos.



José Luis Martínez Guijarro, consejero de Medio Ambiente

**¿DÓNDE VA EL AGUA DEL TAJO?**

La Consejería de Medioambiente de Castilla-La Mancha ha apoyado la propuesta del presidente del Gobierno de Murcia, José Luis Valcárcel, de realizar una auditoría acerca de cuáles son los destinos del agua procedente del trasvase Tajo-Segura en esa comunidad.

El presidente murciano realizó la propuesta al presidente José María Barreda, en el transcurso de del programa de TVE 59 segundos.

Desde Castilla-La Mancha, el consejero de Medio Ambiente, José Luis Martínez Guijarro, dijo que «todos estamos absolutamente de acuerdo en hacer una auditoría para que todos tengamos claro el destino del agua que va desde la cabecera del Tajo hasta la zona del Segura».

A la espera estamos.

**CUADERNOSMANCHEGOS**

Periódico Regional Independiente

REDACCIÓN CENTRAL: C/ Francisco García Pavón, 39 - Apartado de Correos nº 91 - Teléfono y Fax: (926) 51 43 20 - TOMELLOSO (Ciudad Real)  
EDITA: Publicaciones Informativas La Mancha, S.L. (http://www.cuadernosmanchegos.com) - Correo Electrónico: info@infonegocio.com  
DIRECTOR: Francisco Rosado López

ECONOMÍA: Matías Díaz. CULTURA: José López Martínez.  
POLÍTICA: Juan Ramírez. ENTREVISTAS: Francisco Rosado. OCIO: Gema Martínez. INFORMÁTICA: Juan Ollero. DEPORTES: Juan Gabriel Martínez. CINE: Julián Marcos. DIBUJOS: Raquel Fernández. VIAJES: Alberto Palazón.  
GASTRONOMÍA: Miguel Navas  
DISEÑO Y MAQUETACIÓN: Alejandro Moya Morcillo  
COLABORADORES: Santiago Arroyo Serrano, Jesús Perona, Francisco López Martínez, Francisco Javier Lozano de Castro, Andrés Cañas, David Olmedo Valero.  
AGENCIA DE NOTICIAS: EFE  
\*Depósito Legal: C.R. 17-1976 \* R.G.P.I. 8160.46 (1976) - \*R.E.P. 1.429 - Tomo 18 Folio 205 - Sección 1ª (1977) - \*B.O.E. nº 84 (8-4-1977)

CUADERNOS MANCHEGOS no se hace responsable de las opiniones vertidas fuera de sus artículos editoriales.

**LA VERBENA**

PEDRO JOSÉ GARCÍA HIDALGO (\*)

Es evidente que M<sup>a</sup> Dolores de Cospedal acertó plenamente al definir la situación política en Castilla-La Mancha como «dictadura socialista». La prueba más evidente de tal acierto es el enfado que esas declaraciones han producido en las alturas del régimen, ladran, luego cabalgamos. Los jefes del puño y la rosa, cual fariseos modernos, se han rasgado las vestiduras y han cargado duramente contra Cospedal. ¿Cómo puede dudar de nuestro pedigrí democrático? habrán pensado Barreda y su tropa.

¿Se puede estar formalmente en una democracia y hablar de dictadura? Pues claro, señores socialistas. Este es un problema que, desde siempre, se han planteado los liberales. Madison, que estaba preocupado por las facciones, y que veía como un problema las minoritarias y sobre todo las mayoritarias, ya se planteó el problema de la tiranía de la mayoría. También se planteó este asunto Alexis de Tocqueville en su obra «La democracia en América». Y, cómo no, John Stuart Mill en «Sobre la libertad». En la citada obra, en la que el pensador explicita que la sociedad no puede coaccionar a los individuos, en contra de su voluntad, excepto en defensa propia de sí misma, Stuart Mill dice: «Al igual que las otras tiranías, la de la mayoría fue, y desde luego, aún es vulgarmente temida, sobre todo cuando obra con carácter de autoridad pública».

Así que, visto lo cual, conviene aclarar a los señores del régimen, que en lugar de tronar por estas certeras palabras de Cospedal, hagan revisión de la

**La tiranía de la mayoría**

calidad de la democracia que tenemos por estas tierras. Y para ello, nada mejor que echar un vistazo al nivel de deliberación pública del que disfrutamos.

La deliberación puede darse en el parlamento, mediante los representantes, o fuera de él, en los medios de comunicación. En el parlamento, con aclarar que de los cientos de enmiendas que la oposición suele presentar a los presupuestos, solo una o dos suelen aceptarse, está todo dicho. Y en los medios de comunicación, la situación es desesperante.

Los medios de comunicación públicos son alfombrillas al servicio del poder, y maquinas de gastar dinero público, sin la contraprestación de una mínima calidad en la programación. Y los privados sin llegar, tal vez, al nivel de servilismo que los públicos, ya se ocupan, por la cuenta que les trae, de no molestar al poder.

Con ese control de los medios y con una casta en el poder desde hace tanto tiempo, en esta región el pluralismo político no aparece y solo se escucha una voz, la de la mayoría, que recorre todos y cada uno de los recovecos de la sociedad. Por ello es fundamental que todos colaboremos en denunciar lo que sin duda ocurre en Castilla-la Mancha: la dictadura socialista, la tiranía de la mayoría.

(\*) Concejal del Partido Popular en el Ayuntamiento de Cuenca desde 1995 hasta 2003.



María Dolores Cospedal, presidenta regional del PP

### CON PERDÓN: HA SIDO ETA

La presidenta regional del PP castellano manchego, **María Dolores Cospedal**, ha anunciado la presentación de una iniciativa legislativa en las Cortes de Castilla-La Mancha con una propuesta de resolución que pida a **Rodríguez Zapatero** la vuelta al Pacto por las Libertades y contra el Terrorismo, así como el abandono de las negociaciones con la banda armada.

La líder popular opina que la única manera de acabar con el terrorismo es la derrota policial de la banda y ha criticado duramente al PSOE su postura en relación al terrorismo, pidiendo al presidente del Gobierno y a todo el Comité Federal del Partido Socialista -del que forma parte el presidente de la Junta, **José María Barreda**- que "reflexionen sobre su postura".

Y de ETA ¿qué?

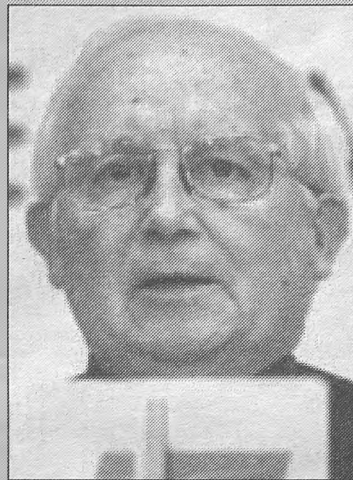

Antonio Cañizares, arzobispo de Toledo

### EFFECTIVAMENTE: ¡HA SIDO ETA!

El cardenal arzobispo de Toledo, **Antonio Cañizares**, durante su homilía en la misa celebrada el pasado día 31 de Diciembre condenó el "espantoso e inhumano" atentado cometido por ETA, afirmando que es necesario que el Estado de Derecho "se mantenga vivo y firme", con la unidad de todas las fuerzas políticas y sociales y desde el "respeto a la inviolabilidad de la dignidad de todo ser humano".

Cañizares hizo suyas las palabras de la Conferencia Episcopal para trasladar su afecto y solidaridad a las víctimas, y citó la apuesta de la Conferencia Episcopal para que el Gobierno, los partidos políticos y todas las instituciones estatales trabajen conjuntamente para que llegue cuanto antes el fin del terrorismo.

Que es de ETA.



José María Barreda, presidente de Castilla-La Mancha

### VAMOS, SEGURO: ¡¡HA SIDO ETA!!

Y más claro, para el jefe del Ejecutivo autonómico, **José María Barreda**, la fuerza del Estado de derecho y de la democracia pasa porque los que no son demócratas sepan que "todos los demás estamos unidos frente a ellos y no tienen posibilidad ninguna de salirse con la suya utilizando estos métodos".

Para Barreda "en democracia y en libertad no se puede conseguir nada utilizando la violencia y asesinando a personas". Del mismo modo afirmó que "hay algo que nos une a todos los demócratas, en lo que debemos estar juntos y de acuerdo y es que son ellos y solo ellos los culpables de la violencia y los que han perpetrado ese brutal atentado".

Barreda hizo estas declaraciones en la mañana del día 31 en Ciudad Real.

Y no hay dudas de que fue ETA.

## LA ENCUESTA

La mayoría de los participantes en la encuesta consideran que 2006 ha sido un año positivo para los intereses de Castilla-La Mancha

La pregunta realizada a nuestros lectores de la edición digital de "Cuadernos Manchegos" versaba acerca de la valoración que para Cas-

Un total de 184 internautas han participado en esta encuesta de nuestra página web, con una mayoría, aunque muy ajustada, valoración positiva. Concretamen-

tilla-La Mancha ha tenido el año 2006, donde nuestra comunidad ha tenido protagonismo en determinados temas a nivel nacional.

te han optado por darle una valoración positiva al año, 99 internautas, el 54% de los encuestados; mientras que 85, el 46%, han dado una valoración negativa.



## EL PUNTO

Escribo a unas horas tan sólo de que acabe el año 2006. Un año que informativa y socialmente hablando no podía terminar más sonado ni estruendoso con estos dos trágicos sucesos: el atentado de ETA en la T4 del aeropuerto de Barajas en Madrid con 19 heridos y dos desaparecidos -provocando la ruptura de la tregua y del proceso de paz- y el fallecimiento en la horca del dictador **Sadam Hussein** -lo que ha encrudecido la situación en Iraq y ha levantado críticas de la mayoría de líderes políticos mundiales ante la pena de muerte-.

No quisiera pecar de pesimista ni calificar der 'annus horribilis' al viejo 2006 que **San Silvestre** está ahora a punto de llevarse, de transformarlo en historia, en pasado. Pero no me gusta como va a concluir: todavía con la imagen en nuestras retinas del humo de la bomba etarra entre amasijos de hierros y con la soga apretándose en el cuello de **Sadam Hussein**.

Hubiera deseado un final de año, si no feliz del todo, al menos nada trágico ni tan fuerte. Un final que no sacudiera nuestras vidas, nuestras entrañas, nuestros hogares.

Que puedo decir sino, que siento el dolor de los familiares de los afectados de la acción terrorista. Mi solidaridad y ánimos para con

## Adiós 2006, bienvenido seas 2007

ellos. Lo cierto es que el atentado ha resultado totalmente desafortunado. ETA y Batasuna se han vuelto a equivocar. Si querían cargarse el proceso de paz y el diálogo, lo han conseguido. Eran parte de la mesa de negociaciones y como tal, han violado los términos de la misma. Si deseaban seguir en el proceso de paz -daban esa sensación hace pocos días a pesar de ciertas críticas- y se les ha escapado de las manos controlar a quienes cometieron el golpe en Barajas-cosa que dudo- lo han estropeado todo aún más. El atentado ha generado la ruptura de diálogo con la banda terrorista y el surgimiento de un clima político hostil y tenso, nada positivo.

La aplicación de la pena de muerte a **Sadam Hussein** sin vacilaciones ni dilaciones por el tribunal correspondiente y mayormente según las leyes coránicas -a lo sumo añadiendo parte del ordenamiento jurídico civil- ha causado malestar en los cinco continentes. No se cuestionan los cargos contra **Sadam Hussein** ni que fuera merecedor de ser castigado por ellos, sino que se critican las formas del proceso judicial -con irregularidades y sin el control ni las garantías del Tribu-

## Nosotros, a lo nuestro

El atentado de las vísperas de Nochevieja en Barajas es otro más de los que nos tienen acostumbrados los terroristas con o sin tregua y, desde luego, la más clara demostración de que aquí nadie estaba actuado fuera del Estado de Derecho ni concediendo nada bajo cuerda a los terroristas, cosa por otro lado imposible dado que la democracia tiene como último recurso para defenderse el imperio de la ley. Así que es triste tener que empezar una condena clara y sin paliativos ni condicionamientos por un acto criminal, recordando que hasta unas horas antes de la explosión se estaba machacando con la cantinela de la traición de Zapatero y su Gobierno. Pues no.

Pasado el chaparrón de la 'traición', que por cierto precedió a la 'ruptura' de España de cuando el **statut**, nos encontramos con el reconocimiento del error del día después por parte de quien no ha hecho otra cosa que tratar de evitar que se sigan vidas humanas. Es evidente que no ha sido posible y que, como ayer, la respuesta debe ser la unidad de todos los demócratas frente al terror. De todos y sin condiciones por parte de nadie para arrimar el hombro. Y mucho menos, faltaría más, sin tener que escuchar la demanda de la candidata 'popular' a la presidencia del Gobierno regional de tener que debatir en las Cortes de Castilla-La Mancha una iniciativa parlamentaria en la que quede clara la postura del presidente castellano manchego en este asunto porque 'forma parte del Comité Federal del Partido Socialista'.

Tan claro debe quedar lo anterior, como para nosotros está el comportamiento de Cospedal al frente de la Subsecretaría del Ministerio del Interior

desde julio de 2002 a marzo de 2004, aunque en ese periodo ocurrieran hechos tan graves como los de los atentados de Madrid el 11 de marzo de 2004. Seriedad y unidad es lo que precisan estos momentos y no aprovecha que las aguas bajan revueltas para tomar ventaja electoral. Nosotros, a lo nuestro.

"No me maravillaría de nada deso; porque, si bien te acuerdas, la otra vez que aquí estuvimos te dije yo que todo cuanto aquí sucedían eran cosas de encantamiento, y no sería mucho que ahora fuese lo mismo"

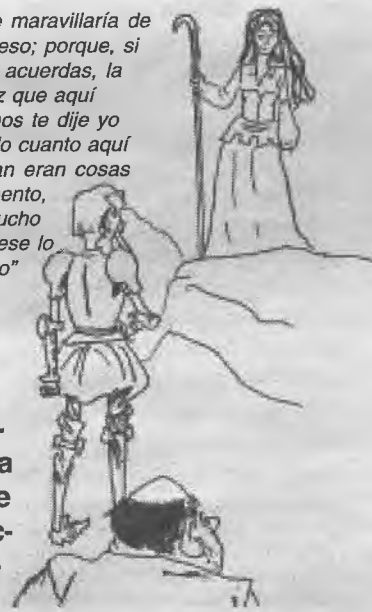

JOSEP ESTEVE RICO

nal Internacional de La Haya, órgano especializado en casos de dictadores- y el tipo de pena: la retrógrada, anticuada, obsoleta, arcaica y medieval HORCA.

El 2006 nos recuerda en sus últimos estertores, que ETA sigue matando y que la pena de muerte de antiguos métodos sigue aplicándose en aquellas zonas del mundo que se rigen por el extremo y dogmático integrista religioso. Lamentablemente.

El nuevo año que va a empezar en pocos momentos y que habrá comenzado cuando tal vez usted lea esto y llevará unas horas de 'vida', el 2007, se nos presenta inédito, por descubrir -me causa cierto temor e inseguridad preguntándome qué nos deparará el destino- y por explorar. Se nos muestra tan 'virgen' como los disquetes grabables. Esperemos que el 'disco duro' en sus 12 meses de existencia se cargue mucho más de cosas positivas que de negativas y que éstas sean tan fácilmente 'eliminables' como lo son los virus informáticos creados por principiantes.

Adiós, 2006.

Bienvenido seas, 2007. Brindamos por ti, con los mejores deseos de PAZ.

# POLITICA

El presidente regional se reunió con la ministra de Medio Ambiente para explicarle las razones de la oposición de Castilla-La Mancha al trasvase para regadío solicitado por la Comisión de Explotación

## El Consejo de Ministros no autoriza el trasvase de 11 hm<sup>3</sup> solicitado para regadío

El Consejo de Ministros autorizó, en su última reunión del año, un trasvase de 12 hectómetros cúbicos (hm<sup>3</sup>) para el mes

de enero destinado a consumo humano, desoyendo la recomendación de la Comisión de Explotación del Trasvase Tajo-

Segura, de transferir 46 hm<sup>3</sup> en el trimestre enero-marzo, de los cuales 11 hm<sup>3</sup> se destinarían a regadío.

De esta forma, y según señalaba la ministra de Medio Ambiente, Cristina Narbona, al término de la reunión ministerial, el Gobierno irá revisando "mes a mes, las decisiones de trasvase, de acuerdo a cómo vayan evolucionando las reservas en la cabecera de cuenca".

Así, la decisión del Gobierno ha sido aprobar un trasvase para consumo humano únicamente para el mes de enero (12 hm<sup>3</sup>), de los 35 hm<sup>3</sup> propuestos por la Comisión de Explotación para el trimestre enero-marzo, de ahí que "el Gobierno se volverá a dar cita dentro de un mes para ver si es posible dar un riego de socorro hacia la cuenca del Segura, puesto que según la información del Ministerio de Agricultura parece absolutamente imprescindible que durante este trimestre haya al menos un riego de unos 11 hm<sup>3</sup>", una decisión que no se ha adoptado en el último Consejo de Ministros, porque "ha prevalecido una decisión de prudencia para garantizar el abastecimiento", explicó la titular de Medio Ambiente.

En cuanto a la situación de sequía del Parque Nacional de las Tablas de Daimiel, que no ha recibido agua del trasvase, la ministra indicó que su Departamento "trabaja para que el parque tenga más agua y no necesariamente a partir del trasvase Tajo-Segura". El Ministerio compra fincas del entorno del Parque Nacional de las Tablas de Daimiel para "retirar esas fincas de la actividad de regadío, que es la que supone un reducción gradual del agua de los acuíferos de Daimiel", indicó Narbona. Con este tipo de actuaciones, "podemos tener resultados mucho más eficientes que si ahora acordásemos, desde el trasvase Tajo-Segura un envío que en cualquier caso sería muy pequeño en cuanto a volumen y buena parte se perdería antes de llegar a las Tablas", dijo la ministra. "Estamos pensando de manera alternativa, pensando en el futuro del Parque Nacional, que por supuesto queremos preservar", afirmó.

Tras adoptar esta decisión, el Gobierno hacía un llamamiento a la población para que siga manteniendo sus hábitos de ahorro,



concienciación y sensibilidad frente a la delicada situación en la que nos encontramos en las zonas en las que persisten las condiciones de sequía: cuenca del Júcar, Segura, Cabecera del Tajo, cuenca del Guadalquivir y del Almanzora. Asimismo, pide a la Mancomunidad de los Canales del Taibilla y GALASA la puesta en marcha de una campaña de concienciación ciudadana con el objetivo de conseguir un ahorro de 0,5 hectómetros cúbicos al mes.

Tras el Consejo de Ministros, y por medio de un comunicado, se afirma que el Gobierno ha tomado esta decisión de trasvase extremando los mismos criterios de máxima precaución, pruden-

cia, racionalidad y cautela que ha empleado en cada una de las reuniones de pasados Consejos de Ministros que han abordado este tema, dando absoluta prioridad a garantizar el abastecimiento humano.

Además, el Gobierno ha reclamado a todas las fuerzas políticas en Castilla-La Mancha, Murcia, Comunidad Valencia y Andalucía la máxima responsabilidad ante la delicada situación de sequía que afecta, por tercer año, de forma significativa a dichos territorios.

### PROPUESTA DESCABELLADA

La decisión adoptada por el Consejo de Ministros fue bien

### Acusan a Cospedal de apropiarse del trabajo y las propuestas de Barreda

"La candidata del PP o no se entera o está muy mal asesorada o lo que es peor, miente descaradamente". Así de contundente se mostraba el coordinador del grupo de parlamentarios del PSOE de la Región, Alejandro Alonso, ante las declaraciones de la presidenta del PP, María Dolores Cospedal en las que aseguraba que "el PP lleva muchos años pidiendo que la Junta de Comunidades participe en los órganos de gestión del agua", añadiendo que "este hecho no ha sido reclamado todavía por el Gobierno regional". Según Alonso, la candidata de los 'populares' debe ser "la única que todavía no se ha enterado de que el presidente Barreda fue el primero que llevó a cabo esta propuesta", realizada, según apuntaba el responsable socialista, el 20 de octubre del año 2004, durante la celebración del Debate sobre el Estado de la Región, "es decir hace más de dos años". Alonso indicaba que puede resultar hasta normal "que alguien que ha estado fuera de la región prácticamente toda su vida no se haya enterado, pero alguien de su partido se lo tendría que haber dicho". Lo que es aún más grave, en opinión del responsable socialista, es que esta señora, "a falta de iniciativas e ideas para nuestra región intente apropiarse del trabajo y las propuestas de los demás".

Según José Manuel Caballero

"La firmeza de Barreda ha propiciado que se atiendan las demandas de la región"



El viceportavoz del Grupo Parlamentario Socialista, José Manuel Caballero, valoraba muy positivamente la decisión adoptada por el Consejo de Ministros de no trasvasar agua para regadío desde la cabecera del Tajo al Levante.

Caballero, que calificó esta decisión como de "prudente y basada en el sentido común", dada la situación precaria en la que todavía se encuentran los embalses de cabecera, destacó el trabajo y las gestiones realizadas por el presidente regional, José María Barreda, en este sentido.

El responsable socialista destacó las reuniones celebradas por el presidente Barreda con altos miembros del Gobierno de la Nación para explicarles la posición de nuestra Región, "el trabajo, la seriedad y la insistencia del presidente de Castilla-La Mancha han dado sus frutos".

Por otra parte, comparó el empeño de Barreda en defender los intereses de nuestra Región con la actitud que mantienen los dirigentes del PP y en especial su presidenta regional. Según Caballero, "mientras unos trabajan de manera callada pero eficaz, otras se dedican a insultar, a intentar crear confusión y a alarmar". "Parece que su deseo es que a Castilla-La Mancha le vaya mal para intentar que a ellos les pueda ir un poco mejor".

Por último, el responsable socialista hizo un llamamiento a los "populares" para que se sumen a la defensa de los intereses regionales y no estén siempre "intentando montar bronca". "Lo lógico sería que los dirigentes del PP felicitaran al presidente Barreda. Pero nos tememos que no lo van a hacer, lo que pone en evidencia esta actitud de cuanto peor-mejor del PP".

La Ley del Régimen Jurídico de Administraciones Públicas y el Procedimiento Administrativo y la Ley de Ordenación de la Ruta del Quijote, también salieron adelante sin el apoyo del PP

## La mayoría socialista en las Cortes aprobó los Presupuestos de la Región para 2007

La consejera de Economía y Hacienda, del Ejecutivo autónomo, María Luisa Araújo, defendió en el penúltimo Pleno de las Cortes de Castilla-La Mancha de

este año, el proyecto de Presupuestos Generales de la Junta de Comunidades, que fue objeto de una enmienda a la totalidad por parte del Partido Popular, se-

ñalando que "desde el Gobierno regional se ha presentado un proyecto responsable con los ciudadanos y coherente con nuestros compromisos".

El Pleno de las Cortes dividió en dos bloques el debate de las enmiendas admitidas, que fueron defendidas por ambos grupos políticos, argumentado cada uno sus razones políticas para sacarlas adelante. El PP tachó de falta de voluntad política la no admisión a trámite de sus enmiendas, pero el Grupo Socialista respondió indicando que las mismas eran una sucesión de críticas que carecían de argumentario, y que se repetían en el tiempo, respondiendo a las versiones diseñadas desde el seno del PP.

La consejera de Economía recordó en este sentido que la política socialista de Castilla-La Mancha está dando resultados y así se manifiesta cuando al comparar el gasto público por habitante, Castilla-La Mancha ocupa el segundo lugar en el ranking de comunidades autónomas. "Esta situación es muy distinta a la que se vive en otros territorios más cercanos, como Madrid".

De este modo, explicó María Luisa Araújo, el presupuesto para 2007 es un presupuesto de responsabilidad y de coherencia que tiene como fin inmediato la apuesta por el desarrollo regional", dijo la consejera.

Araújo explicó que el presupuesto para 2007 es "expasivo", dado que la dotación de 8.162 millones de euros permitirá financiar políticas prioritarias de gasto, en torno a dos grandes ejes: la dotación de servicios esenciales de calidad y la mejora en el desarrollo y la competitividad de la economía regional.

Así, la titular de Economía y Hacienda destacó los 2.414 millones de euros de los que dispondrá Sanidad; el presupuesto en Educación, de 1.716 millones de euros, una partida que "garantiza la gratuidad de la enseñanza en su totalidad: ciclos y libros, los recursos humanos, las infraestructuras y la calidad".

Otro gran área es Servicios Sociales, en los que la Junta invertirá el próximo año 634 millones de euros, lo que permitirá, entre otras actuaciones "doce nuevos centros en construcción, gracias a los cuales contaremos con más de 190 plazas residenciales y 80 plazas de día".

Pero además el presupuesto,



La consejera de Economía y Hacienda, María Luisa Araújo, participó en el Pleno de las Cortes regionales en el que se aprobaron las cuentas del Ejecutivo autónomo para 2007.

agregó la consejera, contempla mejoras en el área de Vivienda y en Nuevas Tecnologías, donde crecemos un 13,14% y un 17% respectivamente. No obstante, esta última cuantía se multiplica en un 3,5% si tomamos como referencia el periodo de esta legislación.

La consejera recordó además que el Gobierno regional está al lado de los que más lo necesitan y eso se pone de manifiesto también en las medidas fiscales que se han aprobado, donde tendrán un trato preferencial los contribuyentes mayores de 75 años o aquellos que cuidan a ascendientes mayores con una deducción en la cuota autonómica de 100 euros.

No obstante, las medidas conjuntas permitirán un ahorro conjunto cercano a los 8 millones de euros a las familias, a los discapacitados, a los agricultores y a las empresas familiares de Castilla-La Mancha. "Con ellas se van a ver afectados positivamente más de 55.000 contribuyentes.

La consejera concluyó su ex-

posición de motivos para defender el proyecto de presupuestos recordando que Castilla-La Mancha tiene un presupuesto que crece y se enriquece en beneficio de los servicios regionales que favorecen el desarrollo en beneficio de sus ciudadanos. "Desde Castilla-La Mancha vamos a seguir trabajando para ganar ese futuro ofreciendo soluciones y propuestas con compromisos".

### LEY DEL RÉGIMEN JURÍDICO DE ADMINISTRACIONES PÚBLICAS Y EL PROCEDIMIENTO ADMINISTRATIVO

En el mismo pleno, con los votos en contra del PP, se aprobó la Ley que establece el Régimen Jurídico de las Administraciones Públicas y del Procedimiento Administrativo Común, en la que se recogen los plazos máximos para resolver las solicitudes que formulen los interesados.

El parlamentario del PP, César Gómez Benayas, defendió la elaboración de un texto refundido debido a lo confuso de la re-

dacción del Proyecto de Ley; mientras que el socialista Alberto Rojo insistió en el beneficio de establecer un plazo único para todo el procedimiento administrativo, por lo que pidió al Partido Popular que no engañase a los ciudadanos, que ya no tendrán que acudir a varias normas sino a solo una.

Por su parte, la consejera de Administraciones Públicas, Llanos Castellanos, que acusó a los 'populares' de no haberse leído la ley, señaló que la disposición derogatoria que incluye es "más clarificadora y racional" y servirá para saber "a qué atenemos cuando llamamos a la puerta de la Administración regional".

### LEY DE ORDENACIÓN DE LA RUTA DE DON QUIJOTE

Finalmente, el pleno también aprobó, con los votos en contra del Grupo Popular, la Ley de Ordenación de la Ruta de Don Quijote, para recuperar, conservar, mejorar y proteger los casi 2.500 kilómetros de longitud de esta iniciativa que atraviesa las cinco provincias de la Comunidad Autónoma.

La parlamentaria del PSOE Rosa Melchor, explicó que las 18 enmiendas parciales del PP al texto -rechazadas con los votos socialistas- no añadían nada a una Ruta, en la que también se limita al máximo el uso de vehículos a motor y se establece un régimen sancionador.

Por su parte, el diputado del PP José Manuel Rodríguez Carretero, insistió en que la Ley es "inviabil e imposible" de aplicar ya que traslada a los cientos de ayuntamientos afectados por su recorrido "competencias que no les son propias" y deja "toda la responsabilidad" a Corporaciones que, en muchos casos, no tienen recursos ni medios.

La consejera de Economía y Hacienda, María Luisa Araújo, argumentó que los compromisos del Gobierno regional pasan por asumir el mantenimiento de la Ruta durante los ejercicios 2005, 2006 y 2007 con un presupuesto de casi seis millones de euros, y conceder autonomía a los ayuntamientos al reducir la virtualidad del Plan a los fines de protección de la Ruta.

## Con el objeto de dotarlas de "mayor control y transparencia" Unanimidad en la modificación de la Ley de Hacienda en materia de subvenciones

Las Cortes de Castilla-La Mancha aprobaron en el último pleno del año, celebrado el pasado día 21, por unanimidad de PP y PSOE, una modificación a la Ley de Hacienda de la Comunidad Autónoma en materia de subvenciones, que compete al régimen jurídico aplicable, el ámbito de aplicación de las ayudas, los órganos competentes para la concesión y la bases reguladoras así como los beneficiarios de las mismas.

Según avanzó durante el debate de este punto la consejera de Economía y Hacienda, María Luisa Araújo, las modificaciones proporcionarán un marco homogéneo para la gestión de las ayudas, además de introducir factores de "mayor control y transparencia" en la concesión de las mismas, y de facilidad para los solicitantes.

El portavoz de Economía del PP, Miguel Ángel Monserrat, defendió las siete enmiendas -cuatro de las cuales fueron retiradas, dos aprobadas y una transada- que llegaron 'vivas' a pleno tras su paso por Comisión; quien defendió excepciones en la Ley "para que no sea tan rígida" pero también la inclusión de medidas para "evitar la discrecionalidad".

A su juicio, es necesario saber porqué, cómo y a quién se han concedido las subvenciones y ayudas, pero también lo es conocer las excepciones que se están autorizando en el texto legislativo, a fin de lograr un "mayor nivel de transparencia y tranquilidad" de los administrados, ya que la discrecionalidad "sería «perjudicial» y un "volver atrás en el tiempo".

Desde el PSOE, la parlamentaria Dolores Parra, quien recriminó al Partido Popular algunas contradicciones, y se mostró abierta a llegar a un acuerdo con los 'populares' en torno al texto, recordó a la oposición que la conveniencia de elaborar una Ley de Hacienda fue aconsejada por el Tribunal de Cuentas en 1993.

Entre las modificaciones aprobadas, que aprovechan para adecuar la normativa regional a la entrada en vigor de la Ley Estatal General de Subvenciones, figura la de que los beneficiarios de las ayudas tengan su domicilio fiscal en el territorio de la Comunidad Autónoma, salvo excepciones por razón del objeto o finalidad de la ayuda.

El vicepresidente segundo realizó un balance de la acción del Gobierno

## García-Page califica 2006 como "un año muy útil para los intereses regionales"

El portavoz del Gobierno autonómico destacó el consenso alcanzado en la reforma del Estatuto o en el Pacto por el Desarrollo y la Competitividad, recordó que Castilla-La Mancha tiene el Programa de Infraestructuras "más ambicioso

de toda España", y en relación al debate estatutario, García-Page puntualizó que "pertenece-mos a la Nación Española" y que "ejercemos el principio de autonomía por encima de otros conceptos ideológicos".

El vicepresidente segundo del Gobierno regional, Emiliano García-Page, subrayó en la última rueda de prensa posterior al último Consejo de Gobierno del año que 2006, "ha sido un año muy útil para los intereses generales de Castilla-La Mancha", y valoró positivamente los factores determinantes para que el balance anual haya sido positivo para el Ejecutivo autonómico.

García-Page valoró la imagen que ha trasladado la región en el conjunto de España, la perspectiva de "nuestra propia identidad y de lo que representamos como Comunidad Autónoma" y por último, "el esfuerzo conjunto y fundamental en defensa de los intereses regionales".

Asimismo, García-Page trasladó que para el Gobierno regional, el año 2006 ha puesto de manifiesto que globalmente "Castilla-La Mancha funciona". En este sentido, el portavoz del Gobierno autonómico recordó que la región crece por encima de la media nacional y que la Comunidad Autónoma es la autonomía que tiene mayor gasto por habitante. Dentro de las políticas sociales, eje fundamental de la acción del Gobierno regional, el vicepresidente segundo aseguró que "las políticas públicas están empujando claramente el crecimiento de la Comunidad Autónoma", e hizo especial hincapié en la financiación estatal y la solidaridad de los Presupuestos regionales.

Dentro del apartado de las comunicaciones, el portavoz del Go-



Foto: Alvaro Ruiz  
El vicepresidente segundo del Gobierno regional, Emiliano García-Page, durante su comparecencia en la que ha efectuado balance sobre la actividad del Gobierno regional en 2006.

bierno autonómico, citó como ejemplo el Plan de Infraestructuras y Transporte (PEIT), recalando que "estamos desarrollando el Programa de Infraestructuras de alta capacidad más ambicioso de toda España". García-Page también describió el actual momento de Castilla-La Mancha, calificando la región como "pujante", que "funciona bien" y "con una personalidad clara".

### REFORMA DEL ESTATUTO DE AUTONOMÍA

Dentro del debate estatutario, el portavoz del Gobierno autonómico aseveró con respecto al futuro Estatuto de Autonomía, que Castilla-La Mancha ejercerá el principio de autonomía "por encima de cualquier concepto ideológico

y por encima de los intereses de cualquier partido político".

### EJEMPLO DE CONSENSO

Por último dentro de las líneas generales del balance descrito por el vicepresidente segundo de la acción del Gobierno regional en el año 2006, García-Page también se refirió al ejemplo de "consenso", manifestado por Castilla-La Mancha durante todo el año, destacando en este aspecto el consenso habido entre PSOE y PP en el debate sobre la reforma del Estatuto, una unanimidad que espera "que el próximo enero sea refrendada en el Parlamento regional"; o el Pacto por el Desarrollo y la Competitividad, y el Plan Concilia, "fruto de la paz política y social que se respira en la región".

## El nuevo Eje de La Manchuela, ya en licitación, unirá Villamalea con la autovía A-31

El presidente de Castilla-La Mancha, José María Barreda, presentó el pasado día 29, en la localidad conquense de Casas de Benítez, la nueva infraestructura viaria conocida como Eje de La Manchuela. Una actuación que supondrá la creación de una carretera que comunicará la población albaceteña de Villamalea con la autovía estatal A-31 a la altura de Pozoamargo (Cuenca).

El nuevo Eje de La Manchuela, cuya licitación ya ha sido publicada en el Diario Oficial de Castilla-La Mancha, contará con 65 kilómetros, y proporcionará una

mejora de la comunicación de una extensa zona comprendida entre las provincias de Albacete y Cuenca, beneficiando directamente a municipios como Villamalea, Ledaña, Villagarcía del Llano, Quintanar del Rey, Casasimarro, Casas de Benítez, Casas de Guijarro y Pozoamargo.

La nueva carretera supondrá una inversión total por parte del Gobierno regional de 71 millones de euros y estará dotada de características de vía rápida, favoreciendo la conexión entre los municipios de toda la zona y con la red de vías de alta capacidad. Esta

actuación va a convertirse en un verdadero eje vertebrador de toda la comarca de La Manchuela, suponiendo también un instrumento activo para el desarrollo económico y social de estas poblaciones. Además, la ejecución del Eje de La Manchuela conllevará una mejora de la seguridad vial. Por un lado, contará con un trazado cómodo y con buena visibilidad, y por otro, se incrementa la seguridad vial dentro de los cascos urbanos de los municipios del corredor, al eliminarse los tráficos de medio y largo recorrido del interior de las poblaciones.

Consejo de Gobierno

## Aprobados 82 millones de euros para ayudas sociales en 2007

El Gobierno de Castilla-La Mancha destinará 82 millones de euros a ayudas sociales durante 2007 según aprobó el Consejo de Gobierno, en su última reunión de este año.

Así, a instancias de la Consejería de Bienestar Social se aprobaron sendos decretos que regulan el gasto previsto en 2007 para distintos programas sociales, de forma que para el Servicio de Ayuda a Domicilio se ha aprobado un gasto superior a los 24,2 millones de euros; para ayudas a familias numerosas la cifra ronda los 19,5 millones de euros y para subvenciones a entidades públicas, para el mantenimiento y reserva de plazas en los centros residenciales de mayores de la región más de 12 millones de euros.

Además, y entre otras acciones, se destinarán más de 5,4 millones de euros a las corporaciones locales para el mantenimiento de centros de atención a la infancia; 4,8 millones para el mantenimiento de centros de día y reserva de plazas en servicios de estancias diurnas para la atención de mayores.

El Consejo de Gobierno también dio luz verde a un gasto total de 1,8 millones de euros para la contratación de las obras de construcción de un Centro de Día con servicio de estancias diurnas para personas mayores en Quintanar de la Orden (Toledo), y a otro gasto de más de 2,5 millones de euros para la construcción de una residencia para personas con discapacidad intelectual mayores de 45 años y un centro de día en San Clemente (Cuenca). Asimismo, en ma-

teria de Bienestar Social se dio luz verde a un total de 16 conciertos con otras tantas entidades de la región para reserva y ocupación de plazas residenciales para mayores. El importe total de estos conciertos supera los 22,4 millones de euros.

A propuesta de la Consejería de Sanidad se autorizó un gasto de 1,6 millones de euros para la contratación de las obras de ampliación y reforma del Centro de Salud de Villanueva de la Fuente (Ciudad Real). También ha recibido luz verde el gasto de 2,1 millones de euros previsto para las obras de ampliación y reforma del Hospital "La Mancha Centro", en Alcázar de San Juan (Ciudad Real).

### VIVIENDAS DE PROTECCIÓN OFICIAL

Por otra parte, el Consejo de Gobierno aprobó a instancias de la Consejería de Vivienda y Urbanismo la suscripción de varios convenios con la empresa 'Gestión de Infraestructuras de Castilla-La Mancha', (GICAMAN), para la construcción de más de 240 viviendas de protección oficial en régimen especial. Así, se construirán diez de esas viviendas en Beteta (Cuenca), 170 en Albacete, 52 viviendas en Almuñécar (Guadalajara) y diez viviendas más en Molina de Aragón (Guadalajara).

Por último, el Consejo de Gobierno aprobó el Proyecto de Ley del Instituto de la Juventud de Castilla-La Mancha, que será el encargado de llevar a cabo los objetivos del Ejecutivo regional en su política integral de juventud.

## Modificación de la Ley de la Viña y el Vino

El Consejo de Gobierno aprobó también el acuerdo por el que se modifica la Proposición de Ley de la Viña y el Vino de Castilla-La Mancha.

Esta modificación del artículo 26 de la Ley de la Viña y el Vino de Castilla-La Mancha consiste fundamentalmente en que los embotelladores puedan aportar económicamente al Fondo de Promoción Vitivinícola, además de dotar de mayor flexibilidad a la Fundación "Castilla-La Mancha, Tierra de Viñedos" en decisiones referidas al calendario de pago, a los pagos fraccionados y exenciones, según las necesidades que tenga el sector vitivinícola de la región.

Con esta medida también se pretende facilitar el dinamismo y una mayor aportación del sector del vino en un mayor proyecto de promoción y comercialización de los vinos de Castilla-La Mancha.

La Consejería de Agricultura ya ha aportado un millón de euros anual que se comprometió para los gastos de gestión del año 2006, mediante la firma de un convenio con la Fundación "Castilla-La Mancha, Tierra de Viñedos".



*En la solidaridad*



*En la tolerancia*

En nombre de la Corporación provincial  
os deseo, de corazón, que paséis una  
feliz Navidad y un próspero 2007

*Neuesio*



DIPUTACIÓN DE  
CIUDAD REAL

## Adjudicada la urbanización del PSI "Parque Aeronáutico y Logístico"

Los consejeros de Economía y Hacienda y de Vivienda y Urbanismo, María Luisa Araújo y Alejandro Gil, respectivamente, junto al alcalde de Albacete, Manuel Pérez Castell, han anunciado la adjudicación de las obras de urbaniza-

ción del Proyecto de Singular Interés "Parque Aeronáutico y Logístico de Albacete" a una Unión Temporal de Empresas (UTE), integrada por tres empresas: "Hermasan Constructora", "Panafalto" y "Electrosur".

Así, según explicó el consejero de Vivienda y Urbanismo, "se trata de una urbanización de primera magnitud" a la que han optado 12 UTE, integradas por empresas en su mayoría locales y regionales, con ofertas económicas y técnicas muy competitivas.

Finalmente, la UTE seleccionada ha presentado un presupuesto de 25,6 millones de euros, un 24,6% menos que el presupuesto de licitación inicial, y un interesante proyecto desde el punto de vista técnico, que deberá estar redactado en el plazo máximo de un mes.

A partir de ese momento, la UTE cuenta con un plazo de 20 meses para finalizar la totalidad de las obras del Parque Aeronáutico y Logístico de Albacete, dando prioridad a aquellas parcelas destinadas al sector aeronáutico, entre las que destaca la de Eurocopter.

La consejera de Economía y Hacienda señaló la importancia de esta noticia, asegurando que además de haber sido calificado como Proyecto de Singular Interés por el Consejo de Gobierno regional, el Parque Aeronáutico y Logístico de Albacete "es de interés singular" en cuanto a su influencia en el desarrollo de Castilla-La Mancha.

El Parque Aeronáutico y Logístico de Albacete se desarrollará sobre 800.000 metros cuadrados y contará en su diseño con los últimos avances tecnológicos, con la finalidad de que sea un po-



Foto: Cristina Martínez  
Los consejeros de Economía y Hacienda y Vivienda y Urbanismo, M<sup>ra</sup> Luisa Araújo y Alejandro Gil, respectivamente, junto al alcalde de Albacete, Manuel Pérez Castell.

lígono atractivo que atraiga la implantación de empresas relacionadas con los sectores aeronáutico y logístico.

Está localizado entre el margen oriental de la carretera autonómica CM-3203 y la futura autovía Linares-Albacete, y su acceso será a través de la actual entrada al aeropuerto de Albacete.

El parque se compone de 94 parcelas distribuidas en 17 manzanas, que se destinarán a usos de carácter aeronáutico, usos industriales o logísticos, y usos dotacionales o servicios comunes.

Estas instalaciones contarán con dos grandes avenidas de 60 metros de ancho, así como una circunvalación de zonas verdes

que cuentan con una extensión de 77.000 metros cuadrados.

También se ha proyectado, a petición del Ayuntamiento de Albacete, un carril bici desde el límite oeste del parque, y la carretera autonómica CM-3202.

Además, se han reservado 8.000 metros cuadrados de terreno para poder llevar a cabo la ampliación de la actual carretera CM-3203.

Las calles y las 1.800 plazas de aparcamiento previstas, completan la superficie del Parque Aeronáutico y Logístico de Albacete, para el que también se ha proyectado una estación depuradora de aguas residuales y una subestación eléctrica.

## Adjudicado el tramo a Balazote de la autovía de Linares

El Ministerio de Fomento ha adjudicado a la empresa Gabinete de Estudios Técnicos Ingeniería, S.A. (Getinsa) la redacción del proyecto de construcción del tramo Balazote-Albacete de la autovía A-32 (Linares-Albacete). El presupuesto de adjudicación asciende a 1.098.895,03 euros.

A lo largo del trazado se prevén tres enlaces y doce estructuras de diferente tipología. La sección tipo básica en el tronco de la Autovía estará compuesta por dos calzadas de 7 metros de anchura, en las que se alojarán dos carriles de circulación de 3,50 m., arcenes exteriores de 2,50 m. e interiores de 1 o 1,50 m.

Las propiedades colindantes no tendrán acceso directo a la futura autovía. Se analizará la necesidad de disponer de pantallas antirruído en el tramo y se

proyectarán las que se consideren necesarias.

Se mantendrá la coordinación adecuada con las Corporaciones Locales, Junta de Castilla La Mancha, Cámaras Agrarias y demás Entidades y Organismos que pudieran verse afectados o que puedan aportar datos de interés para la redacción del proyecto.

Con el fin de contribuir a la mejora de la seguridad vial de los ciclistas y de acuerdo con los objetivos y directrices del Plan Estratégico de Infraestructuras y Transporte (PEIT), se analizará la compatibilidad de las actuaciones a proyectar con los usos ciclistas que puedan entrar en conflicto con ellas, tales como, las afecciones a otras carreteras en enlaces o la accesibilidad a pasos superiores e inferiores.

## El Ayuntamiento destinará 17 millones a inversiones en 2007



Cerca de 17 millones de euros destinará el Ayuntamiento de Albacete a inversiones el próximo año, según se desprende del proyecto de Presupuestos Municipales presentado por el equipo de Gobierno a los grupos políticos municipales, que dispondrán hasta el próximo 17 de enero para presentar alegaciones al mismo.

Del total de la cantidad prevista para inversiones, 13.187.213,71 euros corresponden a lo reflejado en el presupuesto municipal, mientras que 3,5 millones lo son del Plan de Inversiones extraordinario aprobado recientemente por el pleno, sumando un total de 16.687.552 euros.

En cuanto a las actuaciones, destacan los 3,5 millones de euros que se destinarán a la urbanización del Palacio de Congresos, y que implica todas las actuaciones que se acometerán para el acceso a Campollano, entre ellas el desdoblamiento del final del Paseo de la Cuba y del

puente del polígono; la finalización de las obras del Paseo de la Circunvalación, para lo que se destinarán 1,22 millones de euros; la ampliación del Cementerio (con una inversión prevista de 570.000 euros); Cuartel de la Policía Local (36.000 euros); Parque de Bomberos (846.572 euros); mejora de iluminación (500.000 euros); mejora de calles (600.000 euros); el Plan de Dinamización Turística (318.334 euros); o Plan de Dinamización del Comercio (300.000 euros).

El concejal de Economía y Hacienda, Antonio Martínez, también ha destacado otro hecho del presupuesto municipal para 2007, y es que "se presenta con un superávit de 5.260.000 euros", lo que permitirá al equipo de Gobierno, "dar por finalizado el Plan de Saneamiento que iniciamos en 2003", y que nos va a permitir situar el índice de endeudamiento del Ayuntamiento, de cumplirse las previsiones, en el 70,09%, frente al 79,2% que se ha logrado este año.

## Magdalena Valerio inauguró el tercer simulador de riesgos laborales de la región

La consejera de Trabajo y Empleo, Magdalena Valerio, inauguró en Albacete el tercer Simulador de Riesgos Laborales de Castilla-La Mancha, tras el de Puertollano y Cuenca, con lo que la región se convierte, después de Asturias, en pionera en este tipo de centros para la formación de los trabajadores del sector de la construcción.

Así, Magdalena Valerio, que estuvo acompañada por el alcalde de Albacete, Manuel Pérez Castell, el presidente de la Fundación Laboral de la Construcción, Abraham Sarrión, y representantes sindicales y empresariales, recordó que el sector de la construcción cuenta con más de 100.000 trabajadores, el 18% de la población

ocupada en Castilla-La Mancha.

En la provincia de Albacete, son 12.000 los trabajadores de este sector que podrán recibir formación en materia de prevención de riesgos laborales, complementando la teoría con una práctica real, a pie de obra, al contar con unas instalaciones que simulan la estructura de un edificio en construcción, en el que se reproducen situaciones de riesgo que se dan diariamente en las obras.

La consejera aseguró que, desde el Gobierno regional, "trabajamos poniendo en marcha el mayor número de medidas destinadas a reducir la siniestralidad laboral a través de vigilancia, control y sanción, además de importantes programas de formación en

materia de prevención de riesgos laborales".

El Simulador de Riesgos Laborales de Albacete, que se ha construido con un presupuesto de 240.000 euros, se encuentra ubicado en el polígono industrial Romica, en una parcela de algo más de 2.500 metros cuadrados.

Es una estructura de construcción que reproduce las situaciones de trabajo existentes en una obra, con el objetivo de facilitar la formación en prevención de riesgos laborales. Además, cuenta con un aula permanente para ofrecer formación básica sobre prevención de riesgos laborales, además de capacidad para desarrollar cuatro talleres específicos, disponiendo de las últimas tecnologías.



Así lo señaló el presidente de Castilla-La Mancha durante su visita a la segunda fase de las obras de este nuevo espacio

## El Museo de la Merced acogerá una gran exposición de arte contemporáneo

El jefe del Ejecutivo autonómico señaló que este espacio es una muestra de las actuaciones que se están llevando a cabo con motivo del IV Centenario de El Quijote. Barreda advirtió que

el Convento de La Merced, del siglo XVII, es un edificio emblemático en Ciudad Real y se suma a los museos que ya existen en la calle Caballeros, el Provincial y el Diocesano.

Se tratará de una muestra que exhibirá la labor desarrollada en la rehabilitación y pondrá de manifiesto la importancia de las colecciones de arte contemporáneo que se conservan en Castilla-La Mancha.

Según explicó el presidente autonómico, la exposición hará un amplio recorrido por el arte español del siglo XX, partiendo de la figura de Alberto Sánchez y utilizando para ello obras que se conservan en museos y colecciones (públicas y privadas) de Castilla-La Mancha. Se expondrán alrededor de 250 piezas de pintura, escultura, obra gráfica, fotografía y vídeo, procedentes de una veintena de prestadores de toda la geografía regional: los cinco Museos Provinciales y el Museo del Teatro de Almagro; Fundaciones como las de Antonio Pérez y Juan March, de Cuenca; la de Victorio Macho, de Toledo; o la de Gregorio Prieto de Valdepeñas; colecciones públicas como las de Caja Castilla La Mancha, las de diputaciones de Ciudad Real y Toledo; o las de ayuntamientos como Valdepeñas; y diversas colecciones privadas y galerías, prestarán obras para esta ocasión. Se mostrarán obras de autores como Picasso, Dalí, Miró, Alberto Sánchez, Benjamín Palencia, Antonio López, Tapies, Saura, Barceló, Chillida, Canogar y Torner entre otros.

En este contexto Barreda destacó el gran significado que este



Foto: Pino Fontelos  
El presidente de Castilla-La Mancha, José María Barreda, visitó la segunda fase de las obras de rehabilitación del antiguo Convento de La Merced de Ciudad Real.

Museo, antiguo Convento de la Merced, tiene para los ciudadreales y señaló que la calle Caballeros, en la que se encuentra este nuevo espacio escénico, podría pasar a denominarse la "calle de los museos" pues en la misma se encuentran también el Museo Provincial y el Museo Diocesano.

### OBRAS DE RESTAURACIÓN

Las obras del Museo de la Merced afectan a la planta primera del edificio y cuentan con un presupuesto de seis millones de euros aportados por la empresa pública Don Quijote de La Mancha 2005. Estos trabajos permitirán duplicar el espacio museístico del edificio que, tras la primera fase

de rehabilitación, ya acogió una de las grandes exposiciones del IV Centenario: 'El arte en la España del Quijote', visitada por más de 35.000 personas.

En esta ocasión se actúa para recuperar alrededor de 1.200 metros cuadrados útiles, completando así un total de 2.100 metros para espacios expositivos.

Singular importancia tiene la recuperación de la antigua escalera del edificio, en la que se ha querido resaltar su ubicación en un antiguo patio del mismo; así como la introducción junto a ella de un gran ascensor panorámico, que va a solventar todos los problemas de accesibilidad del mismo.

## El Ayuntamiento vuelve a adjudicar a Eyssa el servicio de grúa por importe de 170.000 euros

La Junta de Gobierno local del Ayuntamiento de Ciudad Real ha aprobado volver a realizar la concesión del servicio municipal de retirada de vehículos a la empresa Eyssa por un importe de 169.129 euros.

Así lo explicaba en rueda de prensa el portavoz del equipo de Gobierno, Francisco Cañizares, quien destacó que también se aprobaba el proyecto de reglamento para la gestión del saneamiento de las aguas residuales de la capital, realizado de forma conjunta por las concejalías de Urbanismo y Medio Ambiente.

"Se trata de una norma que se

da el propio Ayuntamiento para ofrecer un mejor servicio, por lo que se recogen tanto las obligaciones del consistorio como de los ciudadanos para garantizar la conservación de la red se saneamiento", indicó Cañizares.

En otro orden de cosas, la Junta de Gobierno local también aprobó las actividades de Alcazul para el año 2007, con un presupuesto de 73.674 euros. Se trata de un programa dirigido a jóvenes de entre 12 y 18 años con el objetivo de ofrecerles alternativas de ocio, principalmente las noches de fin de semana.

En este ámbito, también se re-

solvió la convocatoria de proyectos para el programa "Noches 0'0", de la que resultó ganadora la escuela de animación infantil ACAI, con un presupuesto de 3.600 euros.

Subvenciones al AMPA del colegio Don Quijote de la capital; un suplemento de 1.587 euros para las becas de material escolar a las que ya se concedieron 36.412 euros; o las subvenciones que por importe de 30.000 euros se han concedido a asociaciones de discapacitados desde el Patronato Municipal de Minusválidos, fueron otros de los asuntos abordados en la Junta de Gobierno.

## Fomento licita el estudio del corredor Puertollano-Córdoba

El Ministerio de Fomento ha licitado la redacción del Estudio Previo del corredor Puertollano-Córdoba, en las provincias de Ciudad Real y Córdoba. El presupuesto de licitación asciende a 1.596.157,00 euros.

La actuación pretende recopilar y analizar los datos básicos necesarios para definir las diferentes alternativas viables para una vía de gran capacidad en el tramo correspondiente al corredor Puertollano-Córdoba (conexión con la A-4), de la Autopista AP-41 Madrid-Toledo-Ciudad Real-Córdoba, descri-

biendo las ventajas e inconvenientes de las mismas y estableciendo una comparación entre ellas en los dos escenarios posibles de explotación, como autopista de peaje o como autovía libre. La longitud aproximada del tramo oscila entre 160 y 180 kilómetros, en función de las alternativas.

Para la redacción de este estudio se tendrán en cuenta los trabajos contenidos en la redacción del Estudio Informativo y su Estudio Complementario, así como las conclusiones derivadas de la tramitación de ambos.

## La Diputación aprueba en 102,2 millones sus presupuestos para 2007



Foto: Diputación C.Real  
El vicepresidente provincial, Angel Amador, indicó que los presupuestos aprobados por la Institución, destacan por su carácter municipalista.

El Pleno de la Diputación ha aprobado los Presupuestos Generales para 2007, que ascienden a 102,2 millones de euros, montante que se verá incrementado hasta alcanzar los 106 cuando el Estado comunique formalmente a la institución provincial la cantidad que incorpora al Plan Operativo Local (POL). Así lo remarcó el portavoz del Grupo Socialista, Ángel Amador, encargado de defenderlos en nombre del equipo de Gobierno también como responsable de la gestión del área Económica.

Amador precisó que el de 2007 es el último presupuesto del mandato y no dudó en afirmar que se puede hablar de "misión cumplida" porque se ha materializado todo lo que se comprometió en la toma de posesión. Así, se refirió al carácter "municipalista" del equipo de Gobierno, "aportando a los ayuntamientos 158 millones de euros, con la realización incluso de estudios de desarrollo para las comarcas deprimidas".

Por otra parte, recordó que se había cumplido realizando las infraestructuras anunciadas y que también se han llevado a cabo intervenciones en carrete-

ras. Con respecto a la promoción económica citó los ejemplos de FENAVIN y España Original. Otros compromisos que fueron adoptados y que se han cumplido, según Amador, han sido la funcionarización del personal laboral; la flexibilidad de los planes de empleo; la Agenda Local 21; los acuerdos de colaboración con la Universidad y la financiación del CIPE; la creación del área de la Mujer; la mesa del PIDAC; la puesta en marcha de nuevas Universidades Populares; y el Salón de las Personas con Discapacidad, entre otras iniciativas.

Por su parte, el portavoz del Grupo Popular, José Alberto Martín Toledano, precisó que el Presupuesto para 2007 era "el peor de los que se han realizado en los últimos ocho años", insistiendo en que se registran incrementos píficos en materia social, cultural y de juventud. Asimismo, Martín Toledano calificaba la política de carreteras de "fracaso total", criticando que el Plan de Carreteras ascienda a 270 millones de euros "a pagar en 15 años porque se está hipotecando el futuro inversor de la Diputación".

El consejero de Medio Ambiente y Desarrollo Rural puso la primera piedra de unos trabajos en los que se invierten 18 millones de euros

## Se inician las obras de la segunda fase del Centro 'Ars Natura'

El consejero de Medio Ambiente y Desarrollo Rural, José Luis Martínez Guijarro, destacó en Cuenca que el Centro de Interpretación de la Naturaleza Ars Natura que se construye en la capital conquense será "un emblema de la educación ambiental en Castilla-La Mancha".

Martínez Guijarro, que puso la primera piedra de la segunda fase de este centro, subrayó el esfuerzo que está haciendo el Gobierno regional para potenciar los espacios protegidos de Castilla-La Mancha para contribuir al desarrollo social y económico de nuestra región. "No se trata de un centro más, sino de un espacio en el que inducir a las personas que pasen por él para que desde aquí salgan con ansias de conocer la Serranía de Cuenca, el Alto Tajo o el Parque Nacional de Cabañeros", indicó.

De esta forma, se pretende potenciar los espacios naturales protegidos de Castilla-La Mancha que ya van camino de ser un centenar y abarcan cerca de 350.000 hectáreas.

El consejero de Medio Ambiente y Desarrollo Rural señaló que "estamos convencidos de que la riqueza biológica, forestal y de fauna de Castilla-La Mancha puede ponerse al servicio del desarrollo económico de las zonas menos pobladas de la región".

Se trabaja así en la línea del Plan Estratégico de Desarrollo Sostenible para el Medio Rural, centrado en explorar nuevos yacimientos relacionados con la conservación de la naturaleza y el atractivo que esto supone para la generación de nuevas iniciativas y fuentes de empleo.

Con este acto se dio inicio a la segunda fase de las obras de Ars Natura, que contarán con un período de ejecución de 16 meses,



Foto: Isabel González  
El consejero de Medio Ambiente y Desarrollo Rural, José Luis Martínez Guijarro, puso la primera piedra de la segunda fase del Centro de Interpretación de la Naturaleza Ars Natura, en Cuenca.

después de haber acondicionado el terreno donde se han movido más de 50.000 metros cúbicos de tierra y se han aportado otros 20.000 de tierra vegetal para formar un tapiz apto para la plantación de las zonas verdes.

Martínez Guijarro explicó que, paralelamente a la ejecución de la segunda fase de estas obras, se elaborará el proyecto museístico y museográfico de este centro, "de tal manera que una vez que se culmine la ejecución material de las obras su apertura sea lo antes posible".

Será un centro en el que se van a reproducir todos los ecosistemas de nuestra Comunidad Autónoma y, por lo tanto, fundamental

dentro de la Red de Centros de Educación Ambiental de Castilla-La Mancha. En este acto estuvieron presentes el alcalde de Cuenca, José Manuel Martínez Cenzano; el delegado de la Junta, Luis Carlos Sahuquillo; el presidente de la Diputación Provincial, Luis Muelas y el presidente de TRAGSA, Rafael Jaén, además de representantes de los empresarios, entre otros.

Sumadas las dos fases, el presupuesto del centro de Interpretación de la Naturaleza ascenderá a 18 millones de euros. "Ars Natura" contará con una superficie de 4.500 metros cuadrados, de los cuales el 70 por ciento serán de contenido expositivo.

## Alejandro Gil entregó las llaves de una nueva promoción de 67 VPO en la capital

El consejero de Vivienda y Urbanismo, Alejandro Gil, destacó en Cuenca el esfuerzo que está haciendo el Ayuntamiento de la capital, junto con la iniciativa privada, para la construcción de viviendas protegidas de calidad y a precios más asequibles para los ciudadanos.

Gil hizo estas manifestaciones en la capital conquense donde entregó las llaves de 67 viviendas de protección oficial a otras tantas familias de una promoción de 576 que, promovidas por el Grupo GV, se han construido en el barrio de Villa Román III.

Alejandro Gil calificó de "hito histórico" la entrega de llaves de esta promoción de 567 VPO, "la

más grande que se ha entregado en los últimos años en la capital", lo que demuestra el interés del Consistorio conquense en esta materia. El titular de Vivienda y Urbanismo señaló que esta promoción es fruto de la colaboración entre Gobierno regional, el Ayuntamiento de Cuenca y la iniciativa privada, lo que demuestra también "la buena disposición de los promotores privados". Se trata de viviendas de entre 80 y 90 metros cuadrados, con plaza de garaje y trastero, y cuyo precio oscila entre los 98.000 y 108.000 euros. Además, a esta cifra se suman las ayudas que tanto el Ministerio de Vivienda como la Consejería otorgan a sus adjudicatarios y que en

estas 576 casas será de un total de 11 millones de euros.

En este sentido, Gil subrayó que la capital conquense "es un buen ejemplo de lo que hay que hacer en España en materia de vivienda". De hecho, ya se ha proyectado la construcción de Villa Román IV, que contará con más de 600 nuevas viviendas de las que el 70% serán de protección oficial. A esta nueva promoción del Grupo GV se suman las viviendas directamente promovidas por el Gobierno regional de tal forma que "podemos augurar que en los próximos años acabaremos con las listas de espera de viviendas protegidas en la capital conquense", añadió.

## La Iglesia de la Merced albergará fondos de la Biblioteca del Seminario

La Iglesia de la Merced será rehabilitada para albergar los fondos de la Biblioteca del Seminario Conciliar de San Julián según se ratificó durante la firma de un convenio entre el obispo de la Diócesis de Cuenca, José María Yanguas, y el alcalde de la capital, José Manuel Martínez Cenzano.

La finalidad es convertir el antiguo templo del siglo XVII en un centro de consulta e investigación de la Historia Moderna y, por otro lado, en una sala de conciertos para la Semana Internacional de Música Religiosa.

El Ayuntamiento y el obispado de Cuenca firmaron el documento mediante el cual, en el plazo de dos meses, se reformará el interior de este edificio restaurando paredes y bóvedas, e instalando un sistema de calefacción bajo el suelo. La nave de la iglesia albergará fondos bibliográficos del Seminario y el Coro, que también será rehabilitado, funcionará como sala de

investigación.

Las obras más importantes y antiguas serán guardadas en la cripta del edificio. Como resaltaron tanto el obispo como el alcalde de la ciudad, el objetivo es "poner a producir el patrimonio", que se abra la biblioteca a investigadores y público en general y, a largo plazo, según la esperanza depositada en el proyecto por parte del obispo, que sirva de punto de referencia a la hora de celebrar congresos nacionales e internacionales sobre la Historia del siglo XVIII.

Las obras deberán finalizar antes del mes de abril, ya que será la Iglesia de la Merced la que albergue el concierto inaugural de la Semana de Música Religiosa. El aforo para el que estará preparado será de 250 personas.

Actualmente, la biblioteca del Seminario cuenta con un fondo de 80.000 volúmenes. El coste de las obras es de 462.000 euros.

## El presidente de la Audiencia Provincial tomó posesión de su cargo



Foto: Isabel González  
La consejera de Administraciones Públicas, Llanos Castellanos, asistió, en nombre del Gobierno de Castilla-La Mancha a la toma de posesión del nuevo presidente de la Audiencia Provincial.

La consejera de Administraciones Públicas, Llanos Castellanos, asistió en Cuenca en nombre del Gobierno de Castilla-La Mancha a la toma de posesión del nuevo presidente de la Audiencia Provincial, Antonio Díaz Delgado, un acto que estuvo presidido por el presidente del Tribunal Superior de Justicia de la región, Vicente Rouco.

En su discurso, Rouco agradeció especialmente la presencia de la titular de Administraciones Públicas en representación de la Junta de Comunidades, así como la sensibilidad que está mostrando en el proceso de transferencias, pidiendo que trasladase su gratitud al presidente de la Comunidad Autónoma, José María Barreda. Junto al máximo responsable del TSJ

presidieron la toma de posesión el presidente de la Audiencia Nacional, Carlos Dívar, el vocal del Consejo General del Poder Judicial, José Merino, el Fiscal Jefe de Castilla-La Mancha, José Martínez, y el magistrado de la Sala de lo Social de la Audiencia Nacional, Eustasio de la Fuente, que actuó como padrino.

También asistieron a la toma de posesión, entre otras autoridades, el delegado del Gobierno en la región, Máximo Díaz-Cano, el obispo de Cuenca, José María Yanguas, el director general de Justicia, Miguel Marcos; el presidente de la Diputación de Cuenca, Luis Muelas, el alcalde de la ciudad, José Manuel Martínez Cenzano, y delegado provincial de la Junta, Luis Carlos Sahuquillo.

En el año 2007, el 72% de los beneficiarios de la provincia serán mujeres

## 1.326 desempleados podrán acceder a un trabajo con el Plan Integrado de Empleo

Se han aprobado 564 proyectos para 182 localidades, esto es el 63% de los municipios de Guadalajara. El Plan Integrado de Empleo es el mayor programa de la Consejería de Trabajo y

Empleo y supone para más 700 municipios en toda la región la posibilidad de contratar a sus desempleados para llevar a cabo proyectos de interés social y obras para la comunidad.

La consejera de Trabajo y Empleo, Magdalena Valerio, presentó en Guadalajara los proyectos adjudicados dentro del Plan Integrado de Empleo 2007 para los municipios de la provincia. Serán 1.326 las personas desempleadas que serán contratadas por los distintos ayuntamientos que se han acogido a este programa de la Consejería de Trabajo y Empleo, que supone una oportunidad de empleo para el 24% de los desempleados mayores de 25 años de la provincia de Guadalajara. En 2007 serán 34 trabajadores más que en el año 2006.

Valerio destacó que "el 72% de los desempleados que podrán trabajar con el apoyo del Plan Integrado de Empleo serán mujeres, un total de 952, esto es destacable dado que todavía no se ha alcanzado el deseado equilibrio en el mercado laboral entre hombres y mujeres".

El número de municipios que se han acogido al mencionado Plan en la provincia de Guadalajara es también superior a los que participaron durante 2006 en este programa de ámbito regional.

En 2007 serán 564 proyectos, 56 más que en 2006, lo que representa el 63% del total de municipios de la provincia de Guadalajara. En todos ellos se llevarán a cabo obras de interés para la comunidad o se prestarán servicios para mejorar la calidad de vida en los municipios.

Desde el año 2004, cuando se puso en marcha el Plan Integrado de Empleo del Gobierno regional, en la provincia de Guadalajara han podido tener contacto con el mercado laboral cerca de 5.000 perso-



Foto: Nuria Gil  
La consejera de Trabajo y Empleo, Magdalena Valerio, presentó en Guadalajara, junto al delegado de la Junta, Ángel Padrino y el delegado de la Consejería, Rufino Sanz, los datos del Plan Integrado de Empleo.

nas desempleadas, de ellas el 69% mujeres. Se han llevado a cabo, en este mismo periodo, cerca de 2.000 proyectos y se han invertido más de 13 millones de euros.

La consejera de Trabajo y Empleo se refirió a algunos de los proyectos que van a llevarse a cabo en la capital de la provincia dentro del Plan Integrado de Empleo en 2007, entre otros, cuidado y conservación del medio ambiente urbano, apoyo local al comercio, desarrollo de la página web municipal, acondicionamiento del cementerio municipal, restauración de mobiliario urbano, electricidad en el recinto ferial, actualización del censo de animales domésticos, programas de "respiro familiar", o información juvenil.

Magdalena Valerio resaltó la importancia de este programa, el mayor de la Consejería de Trabajo y Empleo, también para los peque-

ños municipios "en ellos no sólo se da una oportunidad a personas desempleadas en riesgo de exclusión social o laboral, para que tengan un contacto con el mundo laboral, sino que estos trabajadores desarrollan proyectos de interés para su comunidad que serían muy difíciles de asumir totalmente por parte de los ayuntamientos". De esta forma se contribuye a mejorar "la calidad de vida de nuestros pueblos y a fijar población en las zonas rurales".

En Castilla-La Mancha, el Sepecam ha invertido en el Plan Integrado de Empleo, desde su puesta en marcha, cerca de 150 millones de euros y han participado unas 42.000 personas.

En 2007, el Plan Integrado de Empleo va a beneficiar a más de 14.100 desempleados en la región, de los cuales más de un 66% serán mujeres.

## Los informadores juveniles hacen un balance positivo del trabajo realizado a lo largo del año

Informadores juveniles de toda la provincia han mantenido una reunión en la Delegación de la Junta con el coordinador provincial de Juventud, Eusebio Robles, para hacer un balance del trabajo realizado a lo largo del año y planificar las posibles iniciativas a poner en marcha en 2007.

El delegado de la Junta, Ángel Padrino, se incorporó a la reunión para saludar a los asistentes, y agradecerles la labor que desempeñan en la provincia.

Los informadores juveniles

realizan su trabajo en los Centros Jóvenes de la provincia, que actualmente se encuentran ubicados en Albalate de Zorita, Alovera, Azuqueca, Cabanillas, Cifuentes, Marchamalo, Guadalajara, Torrejón del Rey y Yunquera.

Los Centros Jóvenes constituyen importantes elementos dinamizadores de la vida juvenil de la provincia ya que desde ellos se colabora en la puesta en marcha de iniciativas municipales dirigidas a los jóvenes. Además, estos centros son puntos de informa-

ción de todas las políticas que en materia de Juventud desarrolla el Gobierno regional.

Una de las novedades que pondrán en marcha el próximo año será la emisión del carné de estudiantes, a partir de enero. Este documento permite a los jóvenes obtener descuentos en sus compras en los establecimientos concertados así como en el transporte público de la región.

Además el próximo año se podrá obtener también en todos los centros el carné de alberguista.

## Visita a las obras hidráulicas de Cabanillas, Lupiana y Tórtola

La delegada provincial de Obras Públicas en Guadalajara, Elena Martín, visitaba recientemente las distintas actuaciones en materia hidráulica que la Consejería está acometiendo en los municipios guadalajareños de Cabanillas del Campo, Lupiana y Tórtola de Henares.

En la primera de estas localidades, la Consejería de Obras Públicas está ejecutando la nueva Estación Depuradora de Aguas Residuales. En estas obras, el Gobierno de Castilla-La Mancha está invirtiendo 3.275.034,53 euros y se calcula que estén finalizadas durante el primer semestre de 2007, aproximadamente.

Gracias a esta actuación, se abandonará el uso de la antigua depuradora de lagunaje, que causa actualmente importantes problemas ambientales.

En Lupiana se está procediendo a la renovación del colector principal. La obra supone una inversión de casi 60.000 euros. Con esta actuación se van a eliminar los atascos y malos olores en el colector principal de

la población. Además, se reduce considerablemente el riesgo de inundación en época de lluvias.

En Tórtola de Henares se está llevando a cabo la renovación de las redes de abastecimiento en baja en las calles Benito Chavarrí y Real. Las obras tienen un importe superior a los 40.000 euros y van a poner fin a los problemas de fugas y averías ocasionadas por la antigüedad de la red existente. Además, al aumentar el diámetro de las tuberías, se mejora el reparto de presiones en toda la población.

También en Tórtola de Henares, Elena Martín pudo comprobar el estado de las obras de desdoblamiento de la tubería de distribución desde la Mancomunidad de Aguas del Sorbe. Con esta actuación, que tiene un presupuesto de 432.546,17 euros, se garantiza un aumento en el abastecimiento de agua a la población, al contar con una nueva tubería y mantener en servicio la existente, además de incrementarse el caudal suministrado.

## El Gestesa lucirá en sus camisetas el logo del Centenario



Foto: Nuria Gil  
El viceconsejero del Deporte, Javier Martín del Burgo, tras la firma, en la Delegación de la Junta en Guadalajara, de un convenio de patrocinio con la Unión Deportiva Gestesa.

Fomentar el deporte como vía de desarrollo de determinados valores entre los ciudadanos es el objetivo final de las ayudas que establece la Junta de Comunidades en materia deportiva. En esta línea, el viceconsejero del Deporte, Javier Martín del Burgo, ha suscrito un convenio de patrocinio con el presidente de la Unión Deportiva Gestesa de Guadalajara, Santiago Ranz, por el que la Junta de Comunidades aporta 57.000 euros y los jugadores del Gestesa lucirán en sus camisetas el logo del centenario del Quijote.

El viceconsejero destacó la importancia de este acuerdo con

el Gestesa de quienes dijo "son una herramienta muy importante para la vertebración del territorio, para la identidad de la Comunidad Autónoma y para que se hable mucho y bien de Castilla-La Mancha".

Por ello, Martín del Burgo les agradeció su labor ya que "es necesario que no decaiga el interés por el deporte y no se marchite el ideario deportivo".

El viceconsejero del Deporte recordó que Castilla-La Mancha es hoy un referente destacado para el deporte nacional ya que "siempre hemos tenido muy presente que queremos contribuir al brillo del deporte español en su conjunto".

# Argamasilla de Alba

*El espíritu del Quijote  
sigue vivo entre nosotros*



Ayuntamiento de  
Argamasilla de Alba

## El Lugar de La Mancha

OFICINA DE TURISMO - C/ Cervantes, 7 - Telf.: 926 523 234 / 522 393

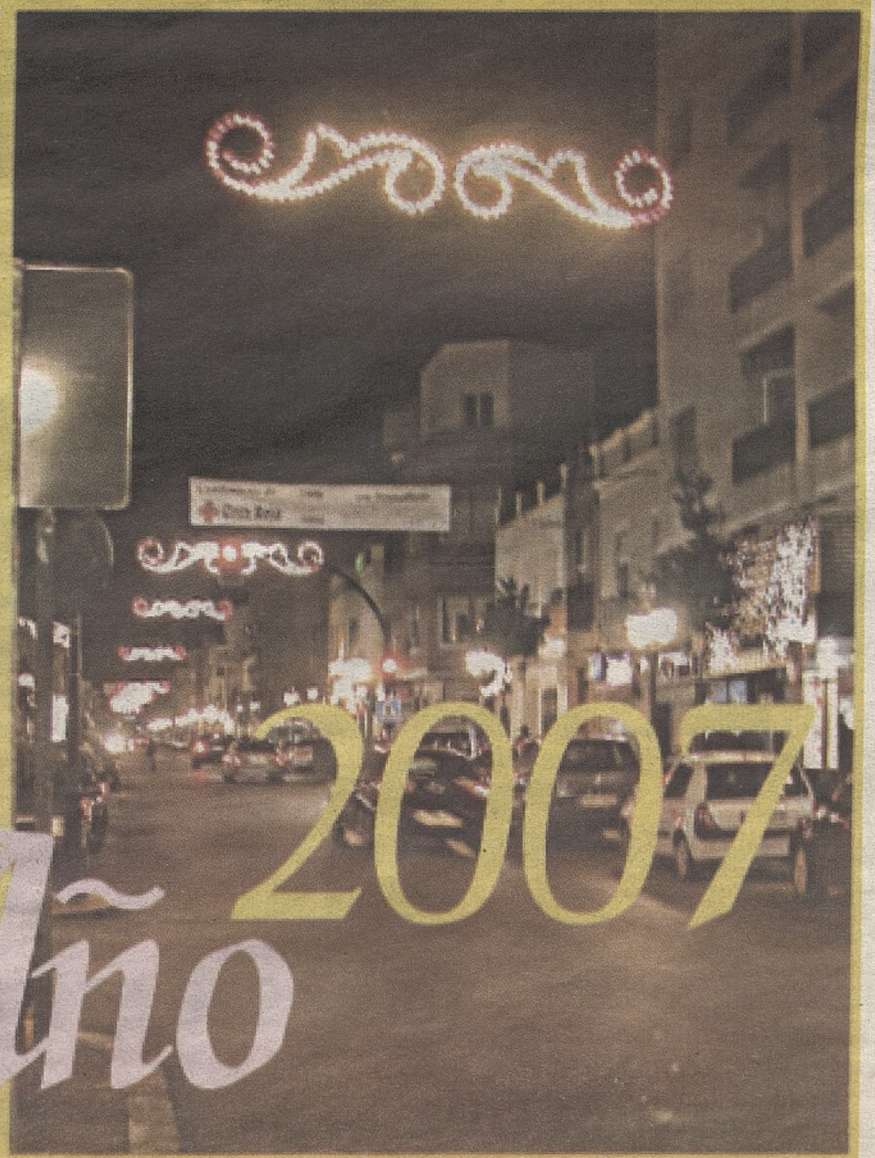

Feliz Año 2007

AISLAMIENTOS DE EXTERIORES  
CASTILLA LA MANCHA, S.L.

PINTURA Y DECORACIÓN  
CASTILLA LA MANCHA, S.L.

*Pintura y Decoración*  
*Castilla La Mancha, S.L.*

☎ 91 354 51 17 - 676 98 94 08

Las ideas que tú tengas. Nosotros las realizamos.

## Serigrafía y Rotulación

M erchandising  
I mprenta  
A rtículos publicitarios  
C artelería  
L uminosos  
R otulación  
A dhesivos

Ctra. Argamasilla Km. 1450

Telf: 926 505 821

13700 Tomelloso (Ciudad Real)

mafresersl@terra.es

La publicidad  
que tu  
empresa necesita



# TECNICON

## CONSTRUCCIONES

Tels.: 926 511 104 - 926 504 153

Joaquín Costa, 37 - 13700 TOMELLOSO (Ciudad Real)

## Y ahora ¿qué?

FRANCISCO ROSADO LÓPEZ

Debe ser un negro augurio el que nos persigue a los tomelloseros cada vez que pensamos en el ferrocarril. Primero fue la resistencia a que los raíles roturaran sembrados y viñedos; otras veces quizá fuera el miedo a dañar nuestra descomunal flota de transportes; y como no, seguro que siempre el vértigo hacia lo desconocido, a lo que nos podía llegar a lomos del pájaro de hierro.

Sea como fuere, ahora nos encontramos de nuevo en la encrucijada de otra decisión colectiva que puede volver a dejarnos a un lado de la historia, en un momento en el que, ahora sí, parece que los intereses coinciden en desear la llegada de las vías hasta nuestra ciudad.

La manifestación del 3D, indistintamente del número exacto de personas que la secundaran, ha sido un rotundo éxito, tanto por la participación como por el comportamiento cívico colectivo. En tal sentido, nadie debe llamarse a engaño y buscar justificaciones para *escabullirse* de la responsabilidad de tener que dotar a esta comarca de su correspondiente *parada y fonda*. Las reacciones posteriores a la manifestación por parte de los que realmente pueden llevar a cabo el cumplimiento del compromiso parece que no presentan ninguna duda: hay una oferta aunque no satisfaga la totalidad de la demanda.

Sin embargo, pese a que todo lo anterior es cierto e ilusionante, la sensación actual es que nos encontramos a lomos de una paradoja que puede dejarnos tirados en la nada.

Veamos, los dos partidos políticos que pueden hacer posible el proyecto (PP y PSOE) ahora se muestran favorables a ello; sin embargo partimos de una realidad que negó la posibilidad por parte del PP cuando ocupó el poder nacional. Enfrente, el PSOE, desde la oposición, pidió y prometió que si mediaba la victoria nacional la comarca de Tomelloso tendría ferrocarril. Es cierto de que algunas manifestaciones indicaban que la integración en la línea AVE Madrid-Jaén sería plena, o lo que es lo mismo, que el trazado actual de la línea de Andalucía se corregiría para que fuera posible una parada en la comarca. También es cierto que la totalidad de los responsables políticos socialista secundaron esa promesa convencidos de que ellos sería posible y que ahora, sin negar la mayor, aseguran que es imposible la integración plena y, por parte del presidente regional José María Barreda, dice estar en posición de conseguir una línea directa Madrid-Tomelloso y viceversa, aprovechando el tra-

zado Madrid-Jaén y sin que medie transbordo. La oferta, para cuyo fin ya se está realizando el *estudio de viabilidad*, es de una magnitud tal que incluso contempla la cofinanciación por parte del Gobierno regional y, en este sentido no hay que ser un linco como para comprender que lleva consigo el pago de un precio político por parte de Barreda en algún que otro municipio castellano-manchego.

Pero es que, además, la conexión, lejos de condenar a Tomelloso a un *fondo de saco*, abre la posibilidad de la continuidad de esa línea hasta Socuéllamos, propiciando así la ansiada salida hacia Levante, donde centenares de familias procedentes del *éxodo* de los cincuenta viven y trabajan; donde centenares de jóvenes de la comar-

ca estudian y donde se desarrollan un gran número de nuestras iniciativas empresariales.

Esta solución que, como se sabe se viene defendiendo en este periódico desde sus inicios, está muy arraigada en nuestras gentes, en nuestros mayores, los que un día soñaron con la continuidad de la línea de Cinco Casas hasta Socuéllamos y que siempre encontraron el desdén como respuesta. Además, es beneficiosa

para poblaciones como Alcázar de San Juan, Socuéllamos, Villarrobledo, La Roda o el mismo Albacete que no hace mucho tuvieron casi al alcance de la mano el AVE Madrid-Cuenca por este trazado y que, como recordarán, recibió la solidaridad de un buen número de ayuntamientos, entre ellos el de To-

meloso.

Pero volvamos al día de hoy. Los ciudadanos y ciudadanas de la comarca hemos manifestado nuestro inequívoco deseo de contar con una estación de ferrocarril y los dos partidos políticos mayoritarios mantienen posiciones claras a nivel nacional. El PP, que fraguó el proyecto de la alta velocidad nacional no ha rectificado la decisión de mantener a Tomelloso al margen; ni su programa ni sus dirigentes nacionales han tomado en consideración la posibilidad de una estación en esta comarca, ni como ramal ni como consecuencia de la integración plena.

Por lo que se refiere al PSOE, ahora en el poder de la Nación, mira para otro lado ya que la integración plena de Tomelloso le costaría abrir el *melón* de problemas similares personificados en ciudades como Soria, Teruel, Jaén o incluso el ya solucionado de Toledo, que ha tenido que conformarse con una opción similar a la que se ofrece a Tomelloso.

En definitiva, nuestra única posibilidad de empezar a solucionar el déficit histórico del ferrocarril pasa por el compromiso del Gobierno regional para con Tomelloso y Argamasilla de Alba y con la feliz coincidencia de que los dos Gobiernos (regional y nacional) sean de la misma ideología. Sólo la presión del Gobierno de Barreda sobre el de Zapatero podrá ponernos en el mapa ferroviario y sólo el tesón de los tomelloseros y tomelloseras hará posible que, como ocurre con las autovías, nos convirtamos en un corredor ferroviario entre la capital de España y el Arco Mediterráneo.

Así que ahora es el momento de nuestros políticos, de los que hemos elegido democráticamente para que tomen las decisiones por nosotros en cada momento, a lo únicos que en su día podremos exigir responsabilidades por sus éxitos o aciertos.

Sin embargo, las elecciones municipales y regionales están ahí mismo y alguien puede caer en la tentación de anteponer el color del tren a tren mismo y enganchado en una política de máximos perder la oportunidad de dotar a Tomelloso de un medio de transporte del que dependerá buena parte de su futuro. Si ello ocurriera, iríamos a una campaña electoral en base al tren y corriendo el riesgo de que pudiera escaparse.

El sistema democrático y el trabajo de todos ha puesto a nuestra ciudad en un momento histórico que ya pocos ignoran.

Aunar esfuerzos y dosificar las energías nos abrirá muchas puertas.

Los ciudadanos y ciudadanas de la comarca hemos manifestado nuestro inequívoco deseo de contar con una estación de ferrocarril



## Un lugar para el pensamiento

JOSÉ LÓPEZ MARTÍNEZ



*“Urge llenar el vacío que ya comienza a hacer mella en muy amplios sectores de la sociedad, retomar con nuevas expectativas el estudio de las humanidades, hoy tan postergadas en institutos y universidades”*

**S**i nos hallamos ante una época de convulsión e incertidumbre, como parece evidente, hemos de entender que tampoco la filosofía, el pensamiento, son ajenos a esta situación. El mundo se despierta cada mañana con sucesos que nos conmueven, con noticias que al llegar la noche, no obstante, comienzan a destilar su propia cronología. Para volver a entristecer al amanecer del día siguiente. No estoy de acuerdo con quienes creen que la filosofía proviene del saber científico. La ciencia nace, crece y se orienta desde el rigor y la constatación, mientras que la filosofía, hija del pensamiento, se introduce en los espacios de la reflexión y del lenguaje. Se ha dicho que la ventaja que tienen los filósofos es que pueden dar a las palabras un valor cambiante, según las pretensiones, las circunstancias y los tiempos.

Se halla en crisis la filosofía, como la propia sociedad. Una nueva manera de pensar y de sentir parece haber tomado las riendas, el rumbo de las relaciones humanas, marginando las antiguas ideologías, los métodos de entendimiento y análisis del pasado. Hoy todo se produce a gran velocidad, a impulsos de la tecnología y la globalización. De tal manera que la experiencia histórica apenas interesa. Mucho menos los problemas humanos que surgen a nuestro alrededor. Como ha recordado George Steiner, asistimos a “la segunda caída en Babel con la desintegración de una lengua adánica e identificada en un sinfín de lenguas incomprensibles entre sí”.

Doris Lessing se preguntaba, no hace mucho, “qué va a pasar ahora en este mundo de cambios tumultuosos”, manifestando que todos somos conscientes de que nos

acercamos a tiempos de incertidumbres y dificultades. Efectivamente, se trata de una gama de síntomas que se perciben por doquier. De ahí la necesidad de opiniones y criterios que nos acerquen a una filosofía del entendimiento, a una filosofía aplicada a los esquemas de la razón. Pues urge llenar el vacío que ya comienza a hacer mella en muy amplios sectores de la sociedad, retomar con nuevas expectativas el estudio de las humanidades, hoy tan postergadas en institutos y universidades de todo el mundo.

Designar, cada individuo, un lugar para el pensamiento, incluso llevar la filosofía a la calle. Esa puede que sea parte importante de la cuestión. Urge un nuevo pensamiento de los programas educativos como antídoto a la desorientación de las nuevas generaciones. El paso del hombre y de la mujer sobre la Historia no acontece de manera cómoda y fortuita, sino que se fundamenta en el esfuerzo y en la calidad educativa que se les proporciona. No olvidemos que los seres humanos no sólo somos naturaleza, sino memoria histórica, conjunto de experiencias y conocimientos que han ido perfilando las aristas de nuestra razón de ser. También naturaleza creadora. Ya Horacio aconsejaba sazonar con un poco de fiebre creativa al lenguaje en el momento preciso.

Por los escondidos rincones de cada ser humano, acurrucados y desnudos, como en la prosa becqueriana, duermen los gérmenes de un renacimiento hacia estados de mayor contenido solidario y orientativo. Hagámosles aflorar con la ilusión de encontrarnos a nosotros mismos, ofreciendo un lugar para el pensamiento.

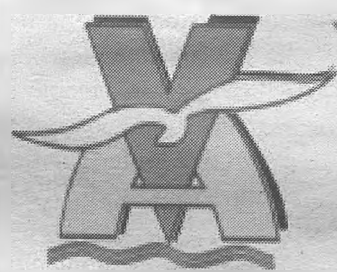

# VIAJES ARENAS *Plus*

*Las mejores playas para tu inolvidable viaje*

## Caribe - Cuba - Playa Bávaro - Punta Cana

desde **530 €**

**MANZANARES**  
C/ Virgen de la Paz, 50  
Tel.: 926 61 00 22

**VALDEPEÑAS**  
C/ Escuelas, 62  
Tel.: 926 31 15 51

**ALCÁZAR S. JUAN**  
C/ Dr. Bonardell, 10  
Tel.: 926 54 79 83

**CIUDAD REAL**  
C/ Juan II, 3  
Tel.: 926 21 23 08

**TOMELLOSO**  
C/ Campo, 16  
Tel.: 926 50 62 43



## ¿Ganaste Galileo?

INOCENTE ANDÚJAR (\*)

**G**anaste Galileo"

Con esta frase, atribuida al Emperador Juliano en su lecho de muerte, y que parece ser que nunca pronunció, acaba el último intento de los "helenistas" defensores de los antiguos cultos paganos de restaurarlos en Roma.

Juliano era nieto de Constantino el Grande, el emperador que convirtió el cristianismo en religión oficial del Imperio y como tal había tenido una educación en los principios del cristianismo, que combinaba con el conocimiento de los clásicos griegos (Homero, Hesiodo, Platón, etc.) y su época, el siglo IV, es una de las más apasionantes y agitadas de la historia de la humanidad.

Los dioses antiguos, nacidos en el Medio Oriente, cuna de todos los dioses y todas las religiones (demasiados dioses para tan poco espacio, antes y ahora) habían acompañado a los hombres desde la noche de los tiempos en sus esfuerzos civilizadores, pero también en sus luchas crueles y despiadadas. Eran dioses tiránicos y sanguinarios, como era la vida en los albores de la humanidad, cuyo culto, como la propia civilización, se levantaba sobre montañas de cadáveres. Su culto servía para vehicular los dos grandes sentimientos contradictorios que siempre han acompañado a los hombres en su proceso de civilización: la empatía que nos coloca en el lugar del otro y nos identifica con los anhelos y preocupaciones del resto de miembros de la tribu (los nuestros) y la xenofobia, el miedo a los extraños, que es la reacción defensiva que nos permite defendernos de los desconocidos (los otros).

Frente a ellos, las enseñanzas de un grupo disidente y marginal del judaísmo -religión a su vez de un pueblo, el judío, situado en un rincón del mundo

civilizado, que tuvo un breve periodo de esplendor en la antigüedad y conocido sólo por la tozudez y obstinación de sus miembros a la hora de conservar sus tradiciones- que tenía como líder al hijo de un carpintero que acabó sus días crucificado, pero cuyo mensaje es rompedor, universal y revolucionario: "Amarás a tu prójimo como a tí mismo".

La nueva religión, en poco más de tres siglos transcurridos desde la muerte de Cristo se había extendido por todo el Imperio a través de las mujeres, los esclavos y el pueblo, los grupos más desfavorecidos.

Juliano defendió la superioridad de los antiguos cultos, no porque no se opusiera al mensaje del cristianismo, sino con razones tales como: la imposibilidad de que Homero, Hesiodo o Platón estuvieran equivocados y unos desaharrados como Marcos, Mateo, Lucas o Juan, que además escribían en un mal griego, tuvieran razón, la necesidad de honrar a los antepasados y conservar sus costumbres, la "evidencia" de que a cada pueblo según su carácter, su cultura o sus costumbres le corresponde un dios, o la conducta poco ejemplar y alejada de las enseñanzas de su maestro de los que se titulaban como cristianos. Los seguidores del "helenismo", como se autotitulaban los defensores de

los cultos antiguos eran fundamentalmente las viejas familias senatoriales y los argumentos para su defensa hoy los calificaríamos de reaccionarios. De hecho a lo largo de la historia estos mismos argumentos adaptados a las circunstancias han sido empleados una y otra vez por los inmovilistas de todas las épocas, entre los que, paradójicas de la historia, se situó la Iglesia para condenar los cambios sociales, llámense Revolución Francesa, Ilustración, Liberalismo, Socialismo o Democracia. Más paradójicas de la historia: Juliano ha sido considerado a partir del siglo XIX como una especie de héroe romántico y heterodoxo.

"Amarás a tu prójimo..." sobrevivió y se extendió, a pesar de la corrupción de los últimos emperadores cristianos del Bajo Imperio, a pesar de las sangrientas luchas de poder disfrazadas de disputas teológicas, a pesar de la violencia con que se imponía a los pueblos "paganos", a pesar de la eliminación violenta de cualquier vestigio de los antiguos cultos, a pesar de todos los pesares, la empatía se fue imponiendo a la xenofobia como fuerza civilizadora... al menos en el pensamiento y en los textos legales.

Veintiún siglos después, en unas sociedades tecnológicamente más com-

plejas materialmente, mucho más ricas y socialmente más avanzadas, pero en las que a pesar de todo la capa de civilización que cubre siglos de barbarie sigue siendo delgada, el mensaje "Amaras a tu prójimo..." o su versión laica: "Todos los hombres son iguales", sigue plenamente vigente.

A la hora de analizar las múltiples cuestiones del panorama actual sea nacional, internacional o puramente local: integrismos religiosos o ideológicos, inmigración, globalización, terrorismo, violencia de género, pobreza, no está de más que huyamos por igual de aquellos que a voz en grito nos proponen soluciones simplistas que aún a riesgo de romper la delgada capa de civilización de la que hablábamos más arriba y agitan nuestros temores y las más bajas pasiones o de aquellos otros que sustentándose en la enorme complejidad del problema a resolver, concluyen que lo mejor es no hacer nada y de vez en cuando a la hora de afrontar las cuestiones públicas y nuestras actitudes ante esos problemas recordemos una vez más: "Amarás a tu prójimo como a tí mismo", o para quitarle el tono de sermón religioso a este artículo, si nuestra posición refuerza el principio de empatía y nos colocamos en el lugar del otro. Por eso, y no podía acabar sin citarlo, todos tenemos que sentir legítimo orgullo cuando se aprueban leyes tan objetivamente positivas como la Ley de Dependencia que entrara en vigor con el nuevo año.

Que ganaron los tuyos es evidente, pero... ¿Ganaste Galileo?

Feliz Navidad a todos.

PE: Como se avecinan meses de intensa actividad política tiempo tendremos de hacer artículos de actualidad política (¿Están seguros que éste no lo es?).

(\*) Portavoz del Grupo Socialista en el Ayuntamiento de Tomelloso y Diputado Provincial



### Él no será leproso... con tu ayuda.

En los países en los que la miseria, la falta de higiene y la desnutrición son cotidianas, el contagio es muy grande. Existen 7 millones de leproso sin tratamiento médico en el mundo. Una cifra espeluznante que Tú no puedes olvidar. 20 Euros es el precio de los medicamentos necesarios para curar a un leproso.

Hoy la lepra tiene curación.

Sí, yo quiero CURAR a un leproso. Envío mi ayuda para costear los medicamentos necesarios.

- 20 Euros     25 Euros     30 Euros     Otros.
- Cheque nominativo, que envío junto con este cupón.
- Ingreso o transferencia c/c nº 0182-7345-41-0012742007

Nombre .....  
Calle .....  
C.P. .... Población .....



ASOCIACION AMIGOS DE LOS LEPROSOS

Raoul Fallereau

E-mail: raouloff@ramallof.com

C/ Marqués de Santa Ana, 20. 28004 Madrid. Tel. 91 531 53 00

## Los Magos

EMILIA PARDO BAZÁN

En su viaje, guiados día y noche por el rastro de luz de la estrella, los Magos, a fin de descansar, quisieron detenerse al pie de las murallas de Samaria, que se alzaba sobre una colina, entre bosquetes de olivo y setos de cactus espinosos. Pero un instinto indefinible les movió a cambiar de propósito: la ciudad de Samaria era el punto más peligroso en que podían hacer alto. Acababa de reedificarla Herodes sobre las ruinas que habían hacinado los soldados de Alejandro el macedón siglos antes, y la poblaban colonos romanos que hacía poco trocaron la espada corta por el arado y el bieldo; gente toda a devoción del sanguinario tetrarca y dispuesta a sospechar del extranjero, del caminante, cuando no a despojarle de sus alhajas y viáticos.

Siguieron, pues, la ruta, atravesando los campos sembrados de trigo, evitando la doble hilera de erguidas columnas que señalaban la entrada triunfal de la ciudad, y buscando la sombra de los olivos y las higueras, el oasis de algún manantial argentino. Abrasaba el sol y en las inmediaciones de la villita de Betulia la desnudez del paisaje, la blancura de las rocas, quemaban los ojos.

«Ahí no encontraremos sino pozos y cisternas, y yo quisiera beber agua que brotase a mi vista» - murmuró, revolviendo contra el paladar la seca lengua, el anciano Rey Baltasar, que tenía sedientas las pupilas, más aún que las fauces, y se acordaba de los anchos ríos de su amado país del Irán, de la sabana inmensa del Indo, del fresco y misterioso lago de Bactegán, en cuyas sombrosas márgenes triscan las gacelas.

La llanura, uniforme y monótona, se prolongaba hasta perderse de vista; campos de heno, planicies revestidas de espinos y de malas hierbas, es todo lo que ofrecía la perspectiva del horizonte. En el cielo, de un azul de ultramar, las nubes ensangrentadas del poniente devoraban el resplandor de la estrella, haciéndola invisible. Entonces Melchor, el Rey negro, desciende de su montura, y cruzando sobre el pecho los brazos, arrodillándose sin reparo de manchar de polvo su rica túnica de brocado de plata franjeada de esmeraldas y plumas de pavo real, coge un puñado de arena y lo lleva a los labios, implorando así:

-Poder celeste, no des otra bebida a mi boca, pero no me escondas tu luz. ¡Que la estrella brille de nuevo!

Como una lámpara cuando recibe provisión de aceite, la estrella relumbró y chispeó. Al mismo tiempo, los otros dos Magos exhalaban un grito de alegría: era que se avistaban las blancas mansiones y los grupos de palmeras seculares de En-Ganim. En Palestina ver palmeras es ver la fuente.

Gozosa se dirigió la comitiva al oasis, y al descubrir el agua, al escuchar su refrigerante murmullo, todos descendieron de los camellos y dromedarios y se postraron dando gracias, mientras los animales tendían el cuello y el hocico, venteando los húmedos efluvios de la corriente. Así que bebieron, que colmaron los odres, que se lavaron los pies y el rostro, acamparon y durmieron apaciblemente allí, bajo las palmeras, a la claridad de la estrella, que refulgía apacible en lo alto del cielo.

Al alba dispusieron a emprender otra vez la jornada en busca del Niño. La mañana era despejada y radiante. Los rebaños de En-Ganim salían al pastoreo, y las innumerables ovejas blancas, moviéndose en la llanura, parecían ejércitos fantásticos. La proximidad de la comarca donde se asienta Jerusalén se conocía en la mayor feracidad del terreno, en la verdura del tupido musgo, en la copia de hierba y florecillas silvestres, que no había conseguido marchitar el invierno.

Baltasar y Gaspar reflexionaban, al ritmo violento del largo zancajear de sus monturas. Pensaban en aquel Niño, Rey de reyes, a quien un decreto de los astros les mandaba reverenciar y adorar y colmar de presentes y de homenajes. En aquel Niño, sin duda alguna, iba a reflorar el poderío incontrastable de los monarcas de Judá y de Israel, leones en el combate, gobernantes felicísimos en la paz; y la vasta monarquía, con sus recuerdos de gloria, llenaba la mente de los dos Magos. ¡Qué sabiduría, qué infusa cien-



cia la de Salomón, aquel que había subyugado a todos sus vecinos desde los faraones egipcios hasta los comerciantes emporios de Tiro y Sidón; el que construyó el templo gigante, con sus mares de bronce, sus candelabros de oro, su terrible y velado tabernáculo, sus bosques de columnas de mármol, jaspero y serpentina, sus incrustaciones de corales, sus chapeados de marfil! ¡Qué magnificencia la del que deslumbró con su recibimiento a la reina de Saba, a Balkis la de los aromas, la que traía consigo los tesoros de Oriente y las rarezas venidas de las tres partes del mundo, recogidas sólo para ella y que ella arrojaba, envueltas en paños de púrpura al pie del trono del rey! Cerrando los ojos, Baltasar y Gaspar veían la escena, contemplaban la sarta de perlas desgranándose, los colmillos de elefante ostentando sus complicadas esculturas, los pebeteros humeando y soltando nubes perfumadas, los monillos jugando, los faisanes y pavos reales haciendo la rueda, los citaristas y arpistas tañendo, y Balkis, envuelta en su larga túnica bordada de turquesas y topacios, protegida del sol por los inmersos abanicos de pluma, adelantándose con los brazos abiertos para recibir en ellos a Salomón... No podían dudarlo. El Niño a quien iban a adorar sería con el tiempo otro Salomón, más grande, más fuerte, más opulento, más docto que el antiguo. Sometería a todas las naciones; ceñiría la corona del universo, y bajo su solio, salpicado de diamantes, se postraría la opresora ciudad del Lacio. Sí, la ávida loba romana lamería, domada, los pies de aquel Niño prodigioso...

Mientras rumiaban tales ideas, la estrella desaparecía, extinguiéndose. Encontráronse perdidos, sin guía, en la dilatada llanura. Miraron en torno, y con sorpresa advirtieron que se había separado de ellos Melchor. Una niebla densa y sombría, alzándose de los pantanos y esteros, les había engañado y extraviado, de fijo. Turbados y tristes, probaron a orientarse; pero la costumbre de seguir a la estrella y el desconocimiento completo de aquel país que cruzaban eran insuperables obstáculos para que lograsen su intento. Ocurrióseles buscar una guía, y clamaron en el desierto, porque a nadie veían ni se vislumbraba rastro de habitación humana. Por fin, aparecióse un pastor muy joven, vestido de lana azul, sujeto a la frente el ropaje con un rollo de lino blanco. Y al escuchar que los viajeros iban en busca del Niño Rey, el rústico sonrió alegremente y se ofreció a conducirlos:

-Yo le adoré la noche en que nació -dijo transportado.  
-Pues llévanos a su palacio y te recompensaremos.  
-¡A su palacio! El Niño está en una cuevecilla donde

solemos recoger el ganado cuando hace mal tiempo.

-Qué, ¿no tiene palacio? ¿No tiene guardias?

-Una mula y un buey le calientan con su aliento... -respondió el pastor-. Su Madre y su Padre, el Carpintero Josef de Nazaret, le cuidan y le velan amorosos...

Gaspar y Baltasar trocaron una mirada que descubría confusión, asombro y recelo. El pastor debía de equivocarse; no era posible que tan gran Rey hubiese nacido así, en la miseria, en el abandono. ¿Qué harían? ¿Si pidiesen consejo a Melchor? Pero Melchor, envuelto en la niebla, caminaba con paso firme; la estrella no se había oscurecido para él. Hallábase ya a gran distancia, cuando por fin oyó las voces, los gritos de sus compañeros:

-¡Eh, eh, Melchor! ¡Aguárdanos!

El Mago de negra piel se detuvo y clamó a su vez:

-Estoy aquí, estoy aquí...

Al juntarse por último la caravana, Melchor diviso al pastorcillo y supo las noticias que daba del Niño Rey.

-Este pobre zagal nos engaña o se engaña -exclamó Gaspar enojado-. Dice que nos guiará a un establo ruinoso, y que allí veremos al Hijo de un carpintero de Nazaret. ¿Qué piensas, Melchor? El sapientísimo Baltasar teme que aquí corramos grave peligro, pues no conocemos el terreno, y si nos aventuramos a preguntar infundiremos sospechas, seremos presos y acaso nos recluya Herodes en sus calabozos subterráneos. La estrella ya no brilla y nuestro corazón desmaya.

Melchor guardó silencio. Para él no se había ocultado la estrella ni un segundo. Al contrario, su luz se hacía más fulgente a medida que adelantaban, que se aproximaban al establo. Y en su imaginación, Melchor lo veía: una cueva abierta en la caliza, un pesebre mullido con paja y heno, una mujer joven y celestialmente bella agasajando a un Niño tiernecito, que tiembla de frío; un Niño humilde, rosado, blanco, que bendice, que no llora. Lo singular es que la cueva, en vez de estar oscura, se halla inundada de luz, y que una música inefable apenas perceptible, idealmente delicada y melodiosa resuena en sus ámbitos. La cueva parece que es toda ella claridad y armonía. Melchor oye extasiado; se baña, se sumerge en la deliciosa música y en los resplandores de oro que llenan la caverna y cercan al Niño.

-¿No oyes, Melchor? Te preguntamos si debemos continuar el viaje... o volvernos a nuestra patria, por no ser encarcelados y oprimidos aquí.

-Y vosotros, ¿no oís la música? -repite Melchor, por cuyas mejillas de ébano resbalan gotas de dulce llanto.

-Nada oímos, nada vemos... -responden los dos Magos, afligidos.

-Orad, y veréis... Orad, y oiréis... Orad, y Dios se revelará a vosotros.

Magos y séquito echan pie a tierra, extienden los tapices, y de pie sobre ellos, vuelta la cara al Oriente, elevan su plegaria. Y la estrella, poco a poco, como una mirada de moribundo que se reanima al aproximarse al lecho un ser querido, va encendiéndose, destellando, hasta iluminar completamente el sendero, que se alarga y penetra en la montaña, en dirección de Belén.

La niebla se disipa; el paisaje es risueño, pastoril, fresco, florido, a pesar de la estación; claros arroyillos surcan la tierra, y resuena, como en mayo, el gorjeo de las aves, que acompaña el tilinteo de la esquila y el cántico de los pastores, recostados bajo los terebintos y los cedros, siempre verdes. Los Magos, terminada su plegaria, emprenden el camino llenos de esperanza y de seguridad. Una cohorte de soldados a caballo se cruza con la caravana: es un destacamento romano, arrogante y belicoso; el sol saca chispas de sus corazas y yelmos; ondean las crines, flotan las banderolas, los cascos de los caballos hieren el suelo con provocativa furia. Los Magos se detienen, temerosos. Pero el destacamento pasa a su lado y no da muestras de notar su presencia. Ni pestañean, ni vuelven la cabeza, ni advierten nada.

-Van ciegos -exclama Melchor.

Y los Magos aprietan el paso, mientras se aleja la cohorte



# Cooperativa de "GANADEROS MANCHEGOS"

QUESOS  
DE  
TOMELLOSO



Ctra. Socuéllamos, km. 0,600 - Telf.: 926 51 08 81 - Fax: 926 51 00 09  
13700 TOMELLOSO (Ciudad Real)

e-mail: [quesos@ganaderos-manchegos.com](mailto:quesos@ganaderos-manchegos.com) - <http://www.ganaderos-manchegos.com>

## ALTOSA

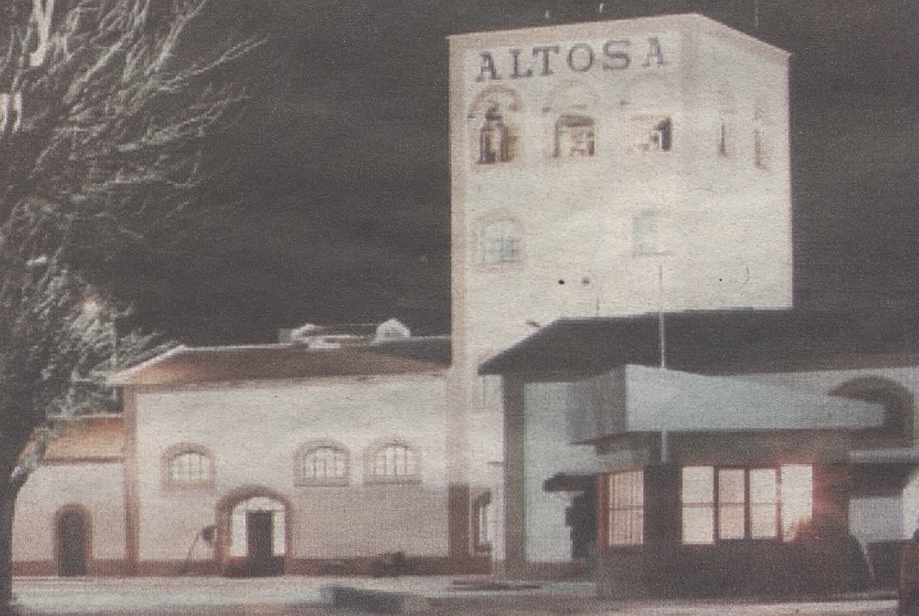

ALCOHOLES DE TOMELLOSO, S.A.

VINOS: "Arena",  
"La Posada" y  
"La Taberna"



Teléf.: 926 511 404 - 926 511 408 - Fax: 926 515 047  
Ctra. Argamasilla, s/n  
Tomelloso - Ciudad Real

Elaboración de  
vinos,  
fabricación de  
alcoholes y  
holandas,  
aguardientes  
vínicos...

 **NATUR HOUSE** 

Nutrición y Dietética

más de 1.000 centros  
**VISITAS  
GRATUITAS**  
NATURHOUSE

# CORTA con el SOBREPESO

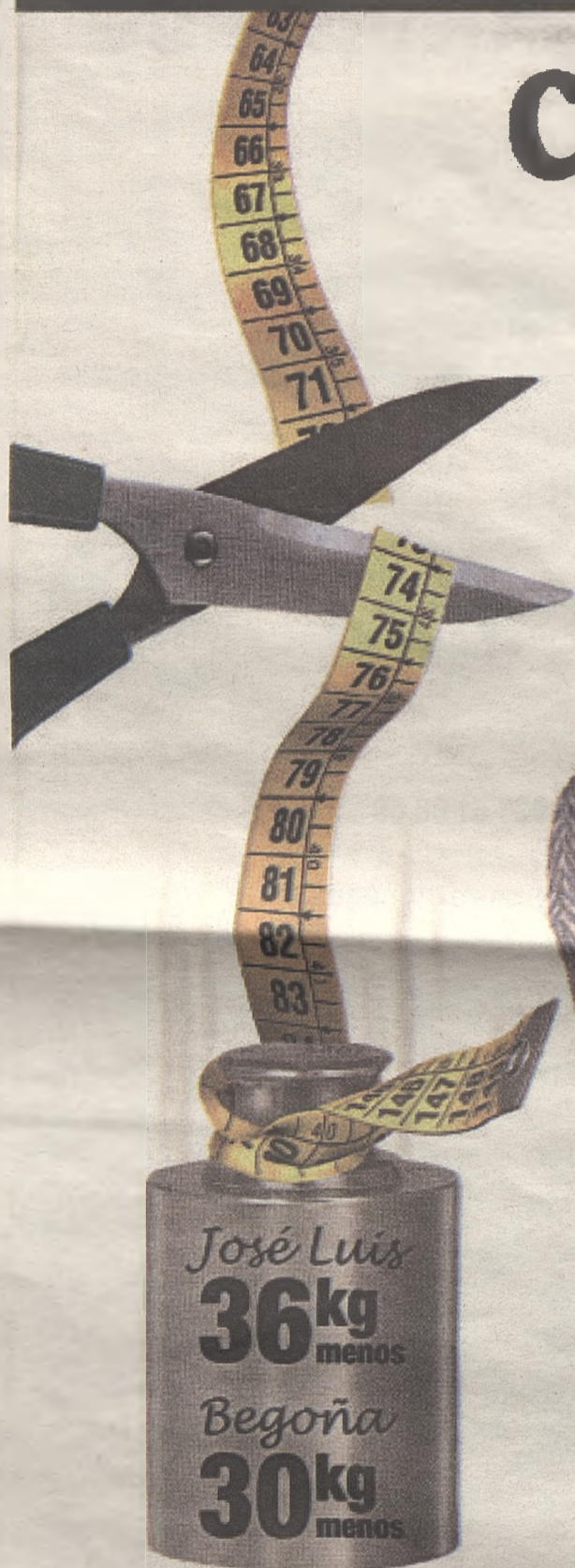

*"Físicamente, me  
siento mucho mejor  
y me canso menos"*

*"Ahora me encanta  
ir de tiradas porque  
encuentro tallas  
para mí"*



**¡Siempre hay  
un antes  
y un después!**

Más de  
**1.000.000** de personas  
ya han cortado con  
el sobrepeso gracias a

**NATUR HOUSE**



En Tomelloso

**926 51 59 49**

C/ Don Victor Peñasco, 49



**NATURHOUSE**  
en el mundo

ALEMANIA Tel.: 00 496 13 11 43 94 20 • ANDORRA Tel.: 00 376 82 93 02 • FRANCIA Tel.: 00 335 61 26 42 36 • GRECIA Tel.: 00 30 21 09 57 30 32  
GUATEMALA Tel.: (502) 58.12.91.00 • ITALIA Tel.: 00 390 51 23 69 58 • MÉXICO Tel.: 00 52 55 52 90 53 65 • POLONIA Tel.: 00 485 86 61 11 16  
PORTUGAL Tel.: 00 351 219 25 80 58 • USA (Florida) Tel.: 00 130 56 73 59 59 • VENEZUELA Tel.: 00 58 21 29 59 42 06 [www.naturhouse.com](http://www.naturhouse.com)

# ALLOZO CRIANZA 2002 "CAMPEÓN DE ESPAÑA"

Ha sido elegido Mejor Vino Español  
en la 52 edición del más antiguo  
y prestigioso Concurso Mundial  
a la Calidad de los Vinos  
"Ljubljana 2006".



Tel.: +34 926 50 56 53 / 54  
Fax: +34 926 50 56 52  
allozo@allozo.com

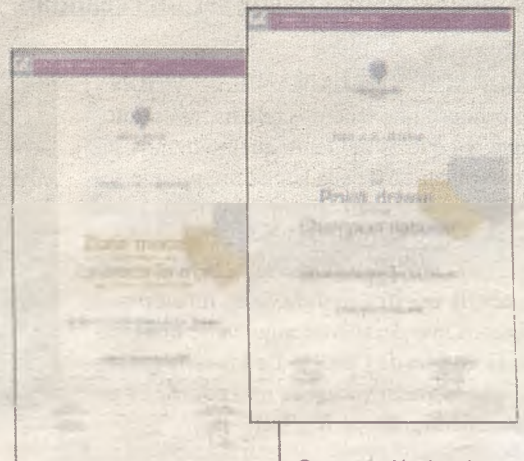

Medalla de Oro  
Ljubljana 2006

Campeón Nacional  
Ljubljana 2006

## Montajes Eléctricos

# ELIASA



Avda. Príncipe Alfonso, 1  
Telf.: 926 50 24 32 - Móvil: 607 35 96 19  
13700 TOMELLOSO



**Instalación de  
Alta y Baja Tensión**

**Aire Acondicionado**

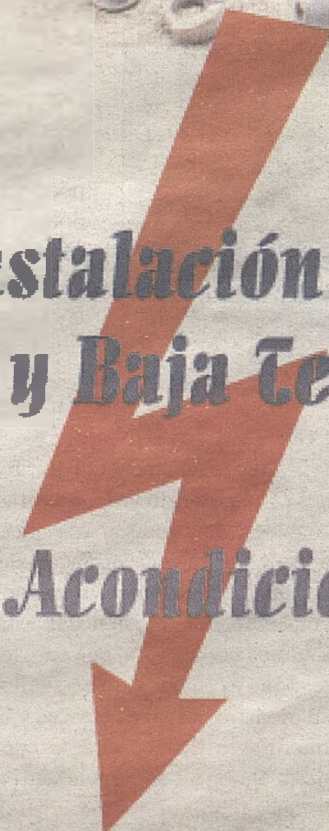

SANTIAGO MORENO: Delegado del Gobierno de Castilla-La Mancha en Ciudad Real

## Lo que nos queda del

**Santiago Moreno, delegado del Gobierno de Castilla-La Mancha en Ciudad Real, una semana después de la manifestación que tuvo lugar en Tomelloso en demanda de la plena integración de esta ciudad y Argamasilla de Alba en la línea de alta velocidad Madrid-Jaén, en declaraciones a este periódico v. posteriormente, a Televisión La Mancha, cuya grabación nos ha sido facilitada para elaborar este reportaje, ha dejado meridianamente clara la postura del Gobierno de José María Barreda para que la conexión a la alta velocidad pueda ser una realidad.**

### VALORACIÓN DE LA MANIFESTACIÓN

“Lo primero que tenemos que hacer es auto-crítica, ya que es evidente que no hemos sabido explicar cual es la situación, porque seguramente si lo hubiéramos explicado con detenimiento, no digo que no hubiera habido manifestación, pero si que mucha más gente entendería nuestra postura, pues no creo que tengamos que demostrar ante nadie que desde el Gobierno de Castilla-La Mancha queremos que Tomelloso tenga una conexión de ferrocarril directa con Madrid”

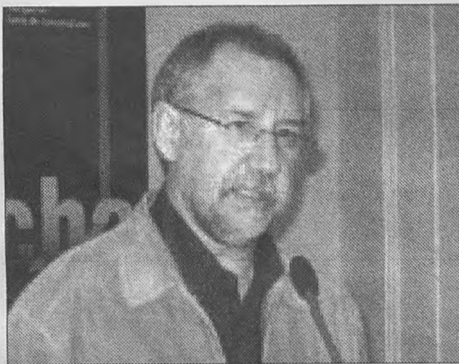

### LA ÚNICA PROPUESTA

“El único que lo está intentando (la conexión AVE con Madrid) es el presidente Barreda. No conozco ningún otro político de ningún otro partido, ni a nivel regional y mucho menos nacional, que haya trabajado tanto porque Tomelloso esté integrado (en la línea AVE Madrid-Jaén). De hecho, la única propuesta que hay sobre la mesa es la que trajo el presidente Barreda a los alcaldes de Argamasilla de Alba y Tomelloso, en la reunión a la que se les convocó en el Ayuntamiento de esta ciudad el día 11 de julio del año 2005 y en la que con toda la sinceridad del mundo les contó cual era la situación: que la única posibilidad que se nos ofrecía desde el Ministerio de Fomento era hacer la conexión de Tomelloso con Madrid tal y como define el Estudio de Viabilidad que se está realizando, porque no había manera de conseguir que Fomento desviara la línea que ya tenía proyectada para conseguir la integración total que demandaba la plataforma y a la que, de una forma oportunista, se suman ahora quienes como el PP entonces la negaron (en el periodo de Gobierno de José María Aznar). Respetando todas las posturas, no pude evitar extrañeza al ver en la manifestación a Pilar Ayuso que en su día vino a Tomelloso a decir que su estación era la de Alcázar de San Juan”.



### LA POSTURA DE FOMENTO

“Desde el Ministerio de Fomento la integración plena no se nos ha aceptado a nadie y sólo se ofrece ahora, como alternativa, esta única conexión Tomelloso-Madrid, que no es poco ya que es la misma con la que se ha dotado a Toledo, la misma de Jaén, que también es una estación término desde la que se enlaza con la línea que va a Córdoba; la misma solución que se le ha dado a Cartagena o la de Soria, que son exactamente iguales que la que estamos planteando para Tomelloso”.

### COFINANCIACIÓN

“Hay que tener en cuenta que Tomelloso con quien tiene más relaciones es con Madrid y si me apuran con Levante, pero desde luego poca con Jaén. Infravalorar esa infraestructura que ha costado mucho al presidente Barreda arrancar, que cuesta además el compromiso de cofinanciarla porque desde Fomento entienden que no es necesaria al considerar que existen dos estaciones de AVE a menos de quince minutos por autovía, una en Alcázar de San Juan y otra en Manzanares; que es lo que dijo en su día Pilar Ayuso haciéndose portavoz de su ministro, Álvarez Cascos y de su Gobierno, el de José María Aznar. Eso es lo que dijeron entonces los técnicos y también lo que dicen ahora. La diferencia está en que ahora el presidente Barreda para hacer cumplir el compromiso que contrajo Zapatero ha conseguido que se comprometan a estudiar un enlace de Tomelloso con Madrid”.

“El único que está intentando la conexión AVE con Madrid es el presidente Barreda. No conozco ningún otro político de ningún otro partido, ni a nivel regional y mucho menos nacional, que haya trabajado tanto porque Tomelloso esté integrado”



# AVE después de la mani

## BARREDA CON LOS DOS ALCALDES

Este planteamiento es "el que el presidente Barreda propuso a los alcaldes (Carlos Cotillas y José Díaz-Pintado) en el despacho del de Tomelloso y los dos (estaba yo como testigo), cuando vieron la situación, le dijeron que contara con su apoyo, porque sólo con el apoyo de todos podemos conseguir esa conexión con Madrid, que aun no está conseguida aunque desde algunos sectores se esté diciendo que sí. Lo que se dijo es que si todos estamos unidos conseguiremos esa conexión con Madrid. En ese momento, ante una exposición razonada y justificada se dijo que sí por parte de los alcaldes: "cuenta presidente con nuestro apoyo", fue la expresión textual. "Claro, lo que no nos podíamos esperar es que luego ese compromiso no se cumpliera y que lejos de echar una mano al presidente para conseguirlo se propiciaran movilizaciones. Yo entiendo que mucha gente de buena fe se haya dejado guiar por lo que se les ha dicho sin responder exactamente a la verdad".



## LA SITUACIÓN AL DÍA DE HOY

"La situación de hoy es peor que la que teníamos en julio de 2005, porque si desde ese momento todos hubiéramos trabajado en la misma dirección podríamos haber cerrado, casi seguro, esa conexión con Madrid. Por contra, lo que nos hemos encontrado es una manifestación que dice que no quiere esta solución. ¿Quién garantiza la integración plena? Nadie, porque yo no he visto que el Partido Popular incluya en su programa que ellos sí asumen la integración. Nosotros no lo hemos conseguido, ¿quién va a hacer la integración? ¿Quién garantiza eso?"

## ASÍ SERÁ LA LÍNEA AVE

"Hablamos de trenes que salen de Tomelloso y que llegan directamente a Madrid sin que nadie tenga que bajarse en Alcázar o Mora para coger otro tren. Eso no es verdad, eso es tergiversar la realidad. El tren se cogería en Tomelloso y se iría hasta Madrid y viceversa.

Además, hay que tener en cuenta de que estamos refiriéndonos al horizonte de 2010 en el que estarán liberalizadas las comunicaciones, y ya no actuará sólo el Operador que ahora conocemos, bien sea RENFE o AVE. Habrá otros operadores tal y como los hay en el transporte por carretera, y a unos les interesará poner un tren directo de Tomelloso a Madrid, a otros con más frecuencia, a otros con

menos y habrá varios que compitan en el mismo mercado. ¿Por qué no se cuenta todo? ¿Por qué no se dice que nadie, repito, nadie está dispuesto a asumir la integración plena que en la calle se pedía?

Debemos hacer un debate y una reflexión a fondo, dejar de hacer con esto un electoralismo, que puede ser muy útil para las elecciones de mayo pero que luego la historia juzgará muy severamente a todos y lo hará, sin duda, con quienes pudieron traer el tren y por ir a una de máximos nos quedáramos sin nada. Esto es lo que deberíamos estar haciendo en lugar de crear falsas expectativas que nunca nadie va a cumplir".

## LÍNEA MADRID-LEVANTE

Sobre la conexión con la línea Madrid-Levante que viene manteniendo Cuadernos Manchegos desde hace décadas y que un grupo de empresarios hizo suya semanas antes de la manifestación (ver Cuadernos Manchegos número 624), aseguró que sólo "se ha planteado a niveles coloquiales, pero no sobre bases de negociación. Si aquí se hubiera hecho un debate desapasionado de lo que realmente interesa a la Comarca de Tomelloso y se hubiera consultado a la ciudadanía, estoy por asegurar que tienen bastante más interés los ciudadanos de Tomelloso en ir a Levante que a Jaén, pero nada tiene que ver la conexión a la que me refiero con esta otra alternativa. Ahora bien, el futuro no está escrito, ya veremos lo que se puede hacer después, pero ahora cojamos lo que es posible. De cara al futuro todo dependerá de lo que trabajemos y pensemos juntos, sobre todo poniendo sobre la mesa razón y sensatez en favor de la Comarca y no a otros objetivos ajenos al interés de la ciudadanía", finaliza el delegado del Gobierno regional.





## TODOS LOS TRAMOS DE LA A-43 ESTÁN LICITADOS, EN OBRAS O EN SERVICIO

Todos los tramos de la A43 que atraviesan Castilla-La Mancha han sido licitados y en la mayoría de los casos están en servicio o en obras antes de que finalizara el año 2006.

La autovía que unirá Extremadura con Levante, ha sido objeto de un gran impulso en los dos primeros años del Gobierno de José Luis Rodríguez Zapatero, lo que significará que, junto a la ya finalizada Autovía de los Viñedos, que ha llevado a cabo la Junta de Castilla-La Mancha, permita a nuestra ciudad estar conectada con la práctica totalidad de las capitales de provincia por autovía.

En estos momentos la situación de los tramos regionales es la siguiente:

### TOMELLOSO-ESTE

Tramo Tomelloso - límite Ciudad Real/Albacete: en obras

Tramo límite Ciudad Real/Albacete - Villarrobledo: licitado

Tramo Villarrobledo - cruce carretera San Clemente: en obras

Tramo cuce carretera de San Clemente - Atalaya de Cañavate: en servicio

### TOMELLOSO-OESTE

Variante Tomelloso - Argamasilla de Alba: en servicio

Tramo Argamasilla de Alba - Manzanares: en obras

Variante Manzanares Este y Oeste: en obras

Tramo Manzanares - Ciudad Real: en servicio

Tramo Ciudad Real - Argamasilla de Calatrava: en obras (un subtramo en servicio)

Variante de Puertollano: licitada



## PABELLÓN POLIDEPORTIVO DE ALTAS PRESTACIONES

Este año también será el del Pabellón Cubierto de grandes prestaciones que la Junta de Comunidades está construyendo en la Ciudad Deportiva, dentro del Plan Regional de Instalaciones Deportivas 2006-2010, contempla 928 actuaciones y beneficiará al 95 por ciento de la población castellano-manchega. El presupuesto supera los 188 millones de euros, lo que sitúa a Castilla-La Mancha a la cabeza de las comunidades que más invierten en instalaciones de esta naturaleza. A este respecto, el II Plan de Instalaciones Deportivas 2006-2010 conlleva la construcción de 36 pabellones cubiertos y 22 piscinas más.



Según anunció el consejero de Sanidad, Roberto Sabrido

## EL HOSPITAL RECIBIRÁ EN MARZO LOS PRIMEROS PACIENTES

El consejero de Sanidad, Roberto Sabrido, anunció el pasado mes de diciembre en Villarrobledo (Albacete) que el nuevo hospital que el Gobierno regional está construyendo en esta localidad, así como los de Almanza y Tomelloso, empezarán a recibir pacientes a partir del 1 de marzo del próximo año.

“Los servicios de nuestros hospitales, como cualquier otro hospital nuevo, comenzarán su actividad de forma gradual. Primero lo harán las Consultas ex-

**El Gobierno regional aprobó el pasado mes de agosto un partida de 700.000 euros para la adquisición de un equipo de resonancia nuclear magnética de última generación**

ternas, Radiología, Laboratorio y el servicio de Admisión. Después se irán incorporando el resto de servicios y en unos siete u ocho meses los hospitales funcionarán a pleno rendimiento”, explicó Sabrido.

El Hospital de Tomelloso atenderá a una población cercana a los 60.000 habitantes, pertenecientes a los municipios de Tomelloso, Argamasilla de Alba, Socuéllamos y Pedro Muñoz. Ubicado en la Vereda de Socuéllamos, al norte del núcleo urbano y so-

bre 1  
100.  
drad  
sup:  
de 2  
cuad  
E  
sanit  
un á  
zació  
de ha  
tes y  
indi  
com  
cons  
una l  
dos  
da c  
un bl  
con  
partit  
vici  
com  
habi



# Las obras que marcarán el futuro



Seis salas de cine, bolera, restaurantes y cafeterías en 6.000 metros cuadrados de superficie

## El centro de ocio "Las viñas" devuelve a la ciudad el 'séptimo arte'

Un espectáculo pirotécnico de más de diez minutos sirvió para dar comienzo a la impresionante inauguración del nuevo centro de ocio "Las Viñas". Un nuevo espacio de más de 6.000 metros cuadrados, que ofrece disfrutar de una variedad de restaurantes, heladerías, cervecerías, bolera, y seis salas de cine, con capacidad para más de 1.200 personas; que ha significado una inversión de once millones de euros.

La inauguración corrió a cargo del alcalde, Carlos Cotillas y Javier Iglesias, presidente de la compañía de "La Dehesa", encargada de los cines del nuevo centro.

Las seis salas de cine tienen capacidad para acoger a 1.250 personas, distribuidas en

espacios dotados con la última tecnología.

Javier Iglesias explicó que lo que se persigue en este nuevo centro es "mantener la línea de los otros cines" que lleva la empresa en otras ciudades españolas y por eso "se ha apostado en calidad técnica y en confort para disfrutar de las películas".

Por su parte, el alcalde de Tomelloso destacó la importancia del centro, porque va a "ayudar a la ciudad a "fortalecer el tejido económico y empresarial".

Cotillas expresó su deseo de que los cines "sirvan para juntar a grandes y pequeños", y para que Tomelloso "se dé a conocer, a partir de ahora, como la ciudad de los servicios y el ocio.



bre una parcela de 100.000 metros cuadrados, ocupa una superficie construida de 25.295 metros cuadrados.

El nuevo centro sanitario contará con un área de hospitalización con capacidad de hasta 224 pacientes y 96 habitaciones individuales, así como 42 locales de consultas externas, una Unidad de cuidados especiales dotada con 32 puestos, un bloque quirúrgico con 4 quirófanos y 1 paritorio y otros servicios centrales como Urgencias, Rehabilitación, Anato-

mía Patológica, Medicina Preventiva, Farmacia, Esterilización y Laboratorios.

El Área de diagnóstico y tratamiento acoge 21 salas para pruebas funcionales de Cardiología, Digestivo, Neurología, Oftalmología y ORL, mientras que la zona destinada al diagnóstico por la imagen estará dotada de las últimas tecnologías, como la resonancia nuclear magnética, el TAC, la ecografía, la radiología digital convencional y la mamografía digital.

Con respecto al

equipo de resonancia nuclear magnética, el Gobierno regional aprobó el pasado mes de agosto un partida de 700.000 euros para la adquisición de un equipo de última generación, con capacidad para obtener imágenes de gran precisión diagnóstica de diferentes zonas corporales del paciente como es el caso del tórax, el abdomen, el cráneo o la columna vertebral.

De igual modo, se ha asignado una partida de 86.865 euros para las obras de instalación de esta resonancia.

## La Comisaría de Policía Nacional más cerca

El subdelegado del Gobierno central en Ciudad Real, Miguel Lacruz, en un desayuno con la prensa celebrado los últimos días del año 2006, anunció la inminente licitación de la Comisaría de Policía Nacional de Tomelloso, dando un plazo máximo de "tres años" para su entrada en funcionamiento.

Lacruz también se refirió a la unión de Puertollano y Ciudad Real por autovía, la apertura de

la vía de Manzanares, el aeropuerto de Ciudad Real y el planteamiento de la autopista que unirá Córdoba con la capital. Con respecto a la A-43 anunció la finalización de todos los tramos provinciales durante el año que ahora empieza.

Otro de los temas que destacó en este resumen anual fue la resolución del caso de Inmaculada Artega, la puesta en marcha del carnet por puntos o las leyes referidas a



igualdad de género y la de dependencia "lo que supone el afianzamiento del cuarto pilar básico del Estado del Bienestar".

Por último, se mostró orgulloso del inicio de las obras de la tubería de la Llanura Manchega y el Plan Especial del Alto Guadiana, "proyectos que serán muy importantes para Ciudad Real pues regulan y aseguran el uso de nuestro bien más preciado", finalizó el subdelegado.

Cartuchos y Toner originales, compatibles y reciclados

para todos los modelos de impresora

Impresiones  
Diseño Gráfico

 **RECICLÉE**  
LA MANCHA S.L.

Avda. D. Antonio Huertas, 11  
Telf.: Y Fax: 926 50 19 09  
e-mail: 926501909@telefonica.net1  
13700 Tomelloso (Ciudad Real)

EPSON Y CANON DESDE 3€

**DESCUENTO**

**AL ENTREGAR LOS VACIOS**

**RECICLA**

Castilla-La Mancha

La Mancha

para todos...

*Desde el Ayuntamiento de Puente de Segura*  
**Feliz Navidad**

Somos parte de ti, de tus ilusiones, de tus alegrías,  
hoy todos compartimos los mejores sentimientos para esta Navidad.

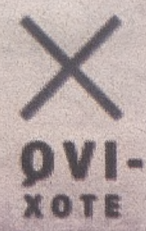

Castilla-La Mancha



# MOTOS ESPAÑOLES, S.A.

## MOTOS CONCENTRADOS DE UVA - EXPORTACION

Avda. Virgen de las Viñas, 48 - Apdo. 32  
Telf.: 926 51 06 47 - 926 50 50 26 - 926 51 45 18  
Fax: 926 51 38 54 - Telex: 47940 - PMCT - E  
13700 TOMELLOSO (Ciudad Real)



Túnel de Lavado

# TOMELLOSO

Lavado y engrase - Limpieza de tapicerías - Cambio de aceite y filtros

Avda. Don Antonio Huertas, 143 - Telf.: 926 50 32 80 - 13700 TOMELLOSO (Ciudad Real)

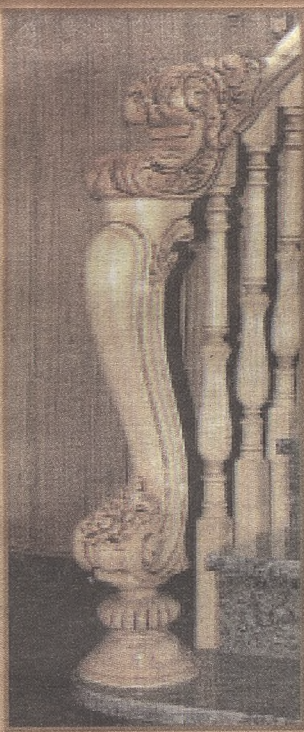
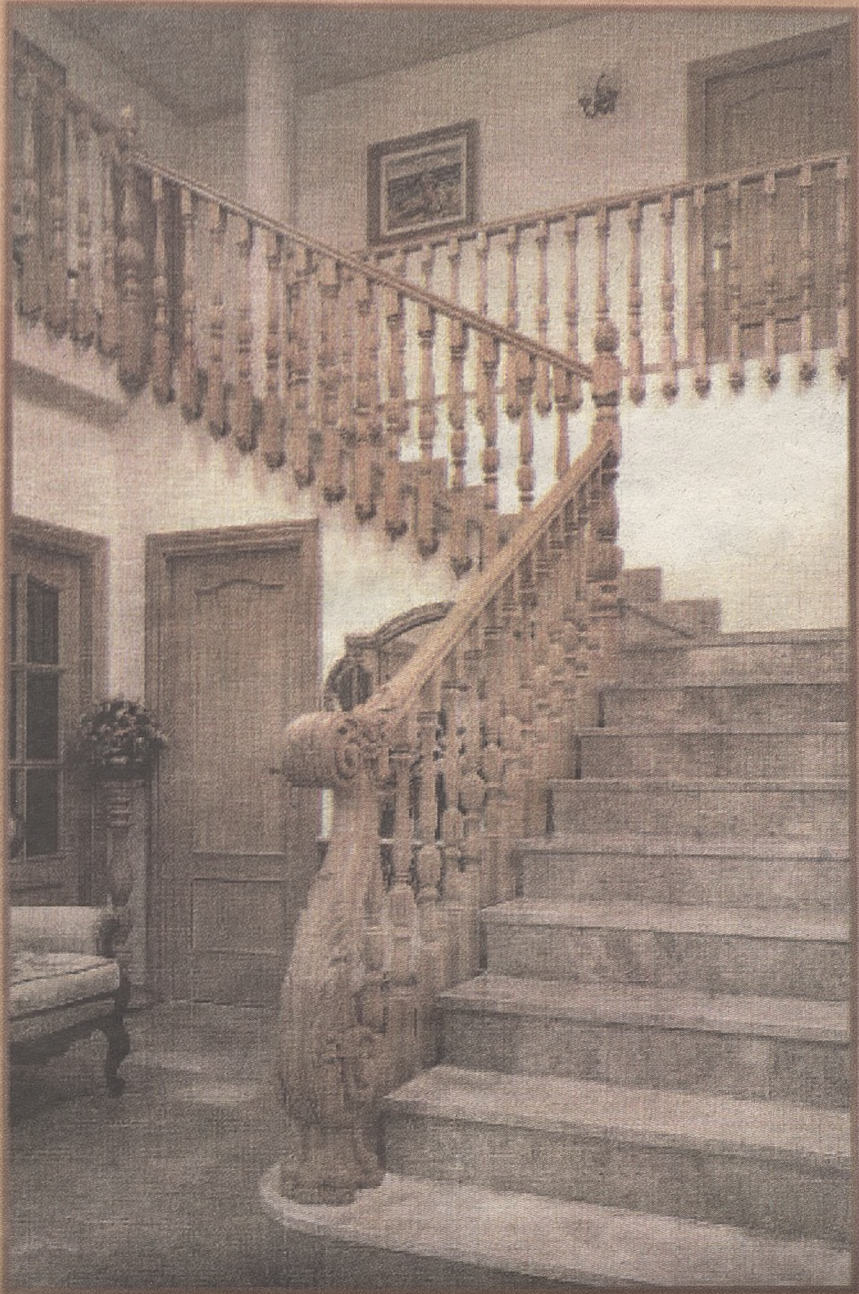

EXPOSICIÓN  
C/ Pintor el Greco, 5 - TOMELLOSO  
Telf. y Fax: (926) 51 24 47  
EXPOSICIÓN  
Puerto Banús - Marbella

BARANDAS

OLANA

*A su medida*



Santiago Apóstol de Tomelloso

S . C o o p . C L M



Tradición y Calidad  
al servicio de nuestros clientes



Ctra. Socuéllamos, s/n · Apdo. Correos 42 · 13700 TOMELLOSO  
Tel.: 926 51 14 95 · 926 51 15 19 · Fax: 926 51 41 26  
[www.santiago-apostol.com](http://www.santiago-apostol.com) · [admon@santiago-apostol.com](mailto:admon@santiago-apostol.com)

## Resumen Año 2006 - Socuéllamos

# Entre la generación de energías alternativas y un salto cualitativo turístico

Si por algo se ha caracterizado Socuéllamos en este recién finalizado 2006 ha sido por la apuesta decidida por las energías alternativas, con la puesta en funcionamiento de la mayor huerta solar de Castilla-La Mancha, promovida por Acciona Solar, integrada por 45 paneles o módulos fotovoltaicos en una superficie total de 19.000 metros cuadrados. También hay que reseñar la apuesta municipal por fomentar el turismo, con el inicio de las obras de la denominada "Torre del Vino", un proyecto promovido por el Ayuntamiento que prevé la construcción de un Museo Etnográfico y una torre panorámica. También destaca la contribución de la administración regional a determinados proyectos como la ampliación del CAI, el Centro Joven o la construcción de instalaciones deportivas.

### AMPLIACIÓN DEL CAI

La delegada de Bienestar Social, Prado Pérez de Madrid, inauguró en el mes de enero las obras de ampliación del CAI municipal "Arco Iris", consistentes en la construcción de una nueva aula y de un pasillo que la comunica con la parte más antigua del edificio, zona en la que se han renovado los equipos de climatización, los suelos y el tejado. El coste de estas reformas y de la ampliación ha superado los 200.000 euros, cantidad que han aportado el Ayuntamiento y la Consejería de Bienestar Social.

También en el mes de enero se conoció la aprobación, por parte del Consejo de Gobierno de Castilla-La Mancha, de la cesión gratuita al Ayuntamiento del Campo de Deportes "Paquito Jiménez" y el grupo de viviendas situadas en las calles José María del Moral y Aníbal Arenas.

Así se cede al Ayuntamiento de Socuéllamos un terreno que cuenta con una superficie total de 23.289 metros cuadrados y valorado en más de 639.000 euros, para que sus inmuebles puedan ser reformados y destinados a fines de utilidad pública e interés social en materia deportiva y de vivienda.

### DISTINCIÓN AL C.P. "GERARDO MARTÍNEZ"

La Consejería de Educación y Ciencia premió, en el acto institucional del Día de la Educación, al Colegio Público "Gerardo Martínez" por su ejemplar aprovechamiento de la Conmemoración del IV Centenario para fomentar la lectura y el conocimiento de El Quijote, llevando a cabo, con escasos medios, valiosas iniciativas innovadoras, como la edición escrita e ilustrada a mano del libro y la exposición permanente de

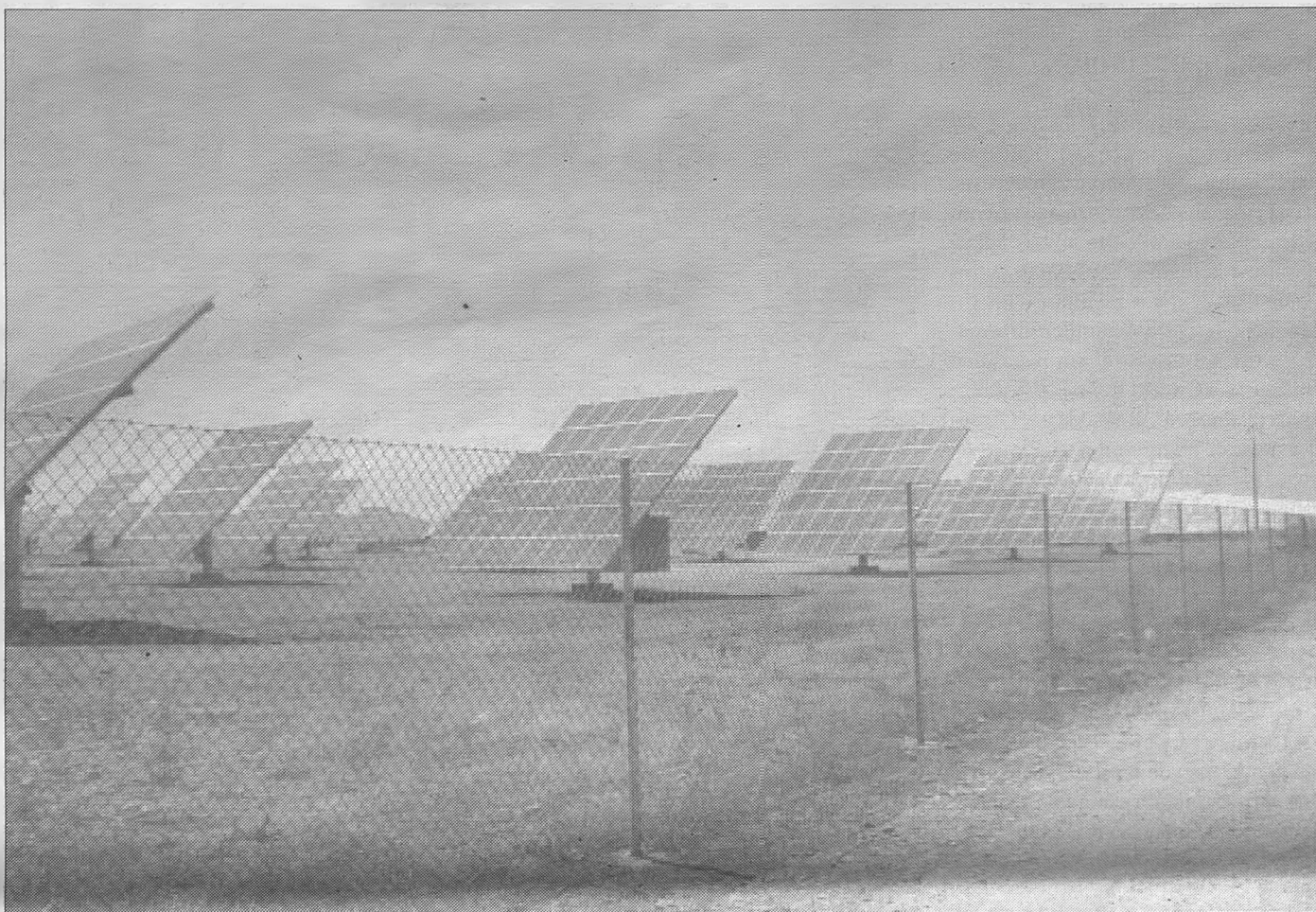

Durante el año 2006, en Socuéllamos se instaló la mayor huerta solar de Castilla-La Mancha, que ocupa una extensión de 19.000 metros cuadrados. Sobre estas líneas, el director del C.P. "Gerardo Martínez", recibiendo un reconocimiento durante el Día de la Enseñanza por parte del presidente regional, José María Barreda.

obras procedentes de los cinco continentes.

### MEJORA DE LA VARIANTE

El presidente regional, José María Barreda, se reunió en el mes de marzo con una delegación de vecinos, encabezada por el portavoz socialista, Luis Miguel Miñarro, y representantes de los agricultores, a quienes dio a conocer la mejora del tratamiento de las vías de servicio de la Variante, así como la construcción de un nuevo paso superior en el camino del Capitán.

### OBRAS DE CONSTRUCCIÓN DE 24 VPO

En el mismo mes de marzo, el Ejecutivo autonómico aprobó la adjudicación de las obras de construcción de 24 viviendas protegidas de iniciativa pública, por un importe de más de 2.060.000 euros, una promoción que se levanta e la confluencia de las calles Tirso de Molina y Cruces Bajas.

Las viviendas, de tres y cuatro dormitorios, dispondrán de una superficie media útil de 81 metros cuadrados y tendrán, además, trasteros y plazas de garaje individuales, y una de ellas estará adaptada a personas con discapacidad. Las obras se adjudicaron a la UTE constituida por Hormigones Martínez, S.A. y Bacamancha, S.L.

### PRESENTADO UN AVANCE DEL POM

El alcalde de Socuéllamos, Sebastián García, junto con los arquitectos Luis Laso y Miguel Colmenares, presentaron en el mes de marzo el avance del Plan de Ordenación Municipal (POM).

El POM habilitaría 175 hectáreas de sue-

## Resumen Año 2006 - Socuéllamos

lo residencial y 76 hectáreas de terreno industrial.

Entre los objetivos del Plan figuran controlar el crecimiento urbano de acuerdo a la LOTAU y utilizar el nuevo crecimiento para ordenar y completar la ciudad.

### PUNTO DE INFORMACIÓN CATASTRAL

El alcalde de Socuéllamos, Sebastián García, y el gerente territorial del Centro de Gestión Catastral, José Antonio Nuevo, firmaron en la mañana del 22 de marzo un convenio de colaboración entre ambas administraciones e inauguraron el Punto de Información Catastral que facilitará a los socuellaminos conseguir cualquier información o certificado catastral sin necesidad de desplazarse a Ciudad Real.

En ese mismo acto, el alcalde y el Gerente del Catastro, inauguraron el Punto de Información Catastral, situado en las oficinas generales del Ayuntamiento, y la cual habilita al Ayuntamiento para que pueda suministrar a los ciudadanos toda la información catastral que sobre ellos exista en la base de datos nacional del Catastro.

### INAUGURACIÓN DEL CENTRO JOVEN

El vicepresidente primero del Gobierno de Castilla-La Mancha, Fernando Lamata, inauguraba en el mes de abril el Centro Joven, una infraestructura en cuya creación ha colaborado el Gobierno regional, destinando más de 60.000 euros, misma cantidad que el Ayuntamiento socuellamino, mientras que el Instituto Nacional de la Juventud (INJUVE) ha destinado un total de 133.000 euros. El vicepresidente primero recorrió las instalaciones del nuevo Centro, junto a la directora general de Juventud, Esther Padilla; el alcalde, Sebastián García, y el delegado de la Junta en Ciudad Real, Santiago Moreno.

El nuevo Centro Joven cuenta con diferentes espacios, en una superficie total de más de 546 metros cuadrados, como salas de ensayo para músicos, sala de navegación-aula de informática, sala de exposiciones o lugar de encuentros.

### ADHESIÓN A LA CARTA EUROPEA DE SEGURIDAD VIAL

El alcalde de Socuéllamos, Sebastián García, junto con el Subinspector Jefe de la Policía Local, Isidro Aribas, presentaron su adhesión a la Carta Europea de Seguridad Vial, principal iniciativa de la Unión Europea para disminuir la accidentalidad. La Carta, que persigue salvar 25.000 vidas en las carreteras europeas hasta el año 2010 tiene, como destinatarios a todos los actores sociales que pueden influir con su actuación en la mejora de la seguridad vial en Europa.

En Socuéllamos se han adscrito a esta Carta el Ayuntamiento, a través de la Policía Municipal, y la Autoescuela Montero, pioneros en Castilla-La Mancha en la firma de esta Carta.

### VISITA DE LA COMISARIA EUROPEA DE AGRICULTURA

Mariann Fischer, comisaria de Agricultura de la Unión Europea (UE), se desplazó a nuestra región para conocer "in situ" la realidad del sector vitivinícola. Acompañada por la consejera Mercedes Gómez, Fischer



visitó en Socuéllamos las instalaciones de la empresa Alcoholes y Vinos, S.A. (ALVISA).

### SOCUELLAMOS CUENTA CON UNA AVENIDA EN SAN MARTÍN DE MENDOZA

Un grupo de socuellaminos, encabezado por el alcalde, Sebastián García, y la Corte de Reina y Damas de las Fiestas, se desplazaron hasta San Martín de Mendoza (Argentina), ciudad con la que se halla hermanada el municipio. Durante la estancia, se procedió a la inauguración del Paseo de la Ciudad de Socuéllamos, una avenida en la que se han plantado distintas variedades de viñedo, entre ellas airén, cuya cepa fue el propio Alcalde socuellamino quien la plantó. El paseo está presidido por una imagen, realizada por una artista argentina, de la patrona de Socuéllamos, la Virgen de Loreto.

### OBRAS DE LA TORRE DEL VINO

La empresa socuellamina "Construcciones Hermanos Delgado Jerez" resultó adjudicataria de las obras de la primera fase del Museo Etnográfico y la Torre del Vino, que proyecta el Ayuntamiento socuellamino junto al Parque Municipal.

### LAMAYOR HUERTASOLAR DE CASTILLA-LAMANCHA

Socuéllamos se ha convertido en la población que alberga la mayor instalación de placas fotovoltaicas de Castilla-La Mancha gracias a la inversión de la empresa Acciona Solar que ha promovido en el municipio la Huerta Solar de La Mancha con 2,6 megavatios (MWp) de potencia.

La Huerta Solar de La Mancha ocupa una parcela de 19.000 metros cuadrados. Cuenta con un total de 395 estructuras de seguimiento solar de 6,75 kWp de potencia unitaria, cada una de las cuales integra 45 paneles o módulos fotovoltaicos. Los seguidores Buskil k6, desarrollados por Acciona Solar, giran automáticamente de este a oeste siguiendo la trayectoria aparente del sol cada día del año, a fin de captar el máximo de energía lumínica y transformarla en electricidad.

La producción anual estimada de la huerta solar asciende a 4,4 millones de kilovatios hora, equivalentes al consumo eléctrico de 1.975 hogares.

### ASESINATO DE UNA ANCIANA

Marceliana García, una vecina de Socuéllamos de 73 años, apareció el 28 de julio muerta en su domicilio, maniatada, amordazada y con un fuerte golpe en la cabeza.

Fue uno de los hijos de la víctima quien encontró el cadáver cuando a primera hora de la mañana acudió a la casa de su madre situada en el número 117 de la calle de Don Quijote- como solía hacer todos los días para recoger su material de trabajo antes de marcharse al campo. El cuerpo de la mujer se encontraba tendido en el rellano de la escalera en medio de un gran charco de sangre y con las manos atadas a la espalda.

En relación a estos hechos, la Guardia Civil detenía en el mes de agosto a dos hermanos, de 36 y 22 años de edad, detenciones que se ampliaron con la detención de dos vecinos de Socuéllamos, de 42 años de edad, y su compañera sentimental, de 23.



LA **M** ANCHA  
**E** EDITORIAL

Director: José López Martínez

**COLECCIÓN: CLÁSICOS DE CASTILLA-LA MANCHA**  
(Títulos a publicar en 2006)

- ✓ "La Manchega", del Marqués de Molins
- ✓ "Claros varones de Castilla", de Fernando del Pulgar
- ✓ "La vida de don Gregorio Guadaña", de Antonio Gómez Enriquez
- ✓ "Juicio analítico del Quijote", de Ramón Antequera
- ✓ "Don Amor volvió a Toledo", de Félix Urabayen

**E** edición de **L**ibros y **R**evistas

**Tlf: 926 51 43 20**  
**13700 TOMELLOSO (ciudad Real)**

## Resumen Año 2006 - Socuéllamos



### OBRAS PÚBLICAS COLABORA EN LA URBANIZACIÓN DE LA TRAVESÍA DE LA CM-3102

La Consejería de Obras Públicas y el Ayun-

tamiento de Socuéllamos han firmado un convenio de colaboración para la urbanización de la calle Manigua en la travesía de la carretera CM-3102 y la cesión de las trave-



sías de las carreteras CM-3102 y CM-311. El presupuesto global del proyecto asciende a 306.553 euros.

Las obras proyectadas consisten en la remodelación de parte de la travesía de la carretera CM-3102, en el tramo comprendido entre el cartel de población de Socuéllamos y la glorieta de intersección con las calles Tomelloso y General Goded.

Asimismo, en virtud de este convenio, la Consejería cede al Ayuntamiento la competencia sobre los tramos de las travesías CM-3111 y CM-3102 comprendidos dentro de la variante de la población.

### MAYOR OREJA, NOMBRADO "VINATERO DE HONOR" EN MANCHAVINO

En la noche del 1 de septiembre Jaime Mayor Oreja fue nombrado "Vinatero de Honor" y pregonó la VI Fiesta Internacional

del Vino de La Mancha "Manchavino 06".

### SANCIÓN A AGRICULTORES

Dos agricultores de Socuéllamos fueron sancionados por la Inspección de Trabajo por emplear trabajadores en situación irregular durante las labores de recolección de la uva. Como consecuencia de esta acción, agricultores de la localidad se manifestaron en contra de esta campaña de inspecciones cortando la vía de acceso a Socuéllamos junto a la Cooperativa "Cristo de la Vega".

### RECONOCIMIENTO A LOS VINOS DE LA LOCALIDAD

Los vinos de Socuéllamos continuaron, durante el año 2006, recibiendo numerosos galardones, siendo el más reconocido el vino "Yugo", elaborado por la Sociedad Cooperativa Cristo de la Vega, recibiendo, entre otros galardones, la Medalla de Plata del "Bacchus 2006", la Medalla de Oro del Concurso Mundial de Bruselas, o la Medalla de Plata en los Premios del Salón Internacional del Vino. Otro vino galardonado este año fue el "Tierra de Vientos", de Bodegas Altizia, que recibió el tercer premio en la categoría de vinos blancos en los II Premios a los Mejores Vinos de la Tierra de Castilla.

### LA JUNTA FINANCIARÁ LA CONSTRUCCIÓN DE INSTALACIONES DEPORTIVAS

El viceconsejero de Deportes de la Junta de Comunidades de Castilla-La Mancha, Javier Martín del Burgo, ha dado el visto bueno a la subvención de dos importantes proyectos deportivos. Por un lado, la construcción de la piscina cubierta climatizada y por otro, la remodelación del pabellón polideportivo Ramón Lodares. La Junta de Comunidades y el Ayuntamiento financiarán al 50% las dos infraestructuras.

La piscina cubierta climatizada cuenta, con un presupuesto de 2.400.000 euros.

El otro proyecto es la mejora y remodelación del pabellón polideportivo Ramón Lodares, unas obras que incluyen césped artificial las pistas de fútbol-sala y dos pistas de pádel.

Esta actuación conlleva un presupuesto de 500.000 euros.

Esta Navidad tu Tarjeta llegará hasta aquí

Esta Tarjeta UNICEF llega mucho más lejos de lo que imaginas, por ejemplo, a un poblado de Ghana, donde ayuda a conseguir agua potable y reduce la mortalidad infantil por desnutrición e diarrea. Esta Navidad, haz que tus deseos lleguen aún más lejos.

Compra tu Tarjeta en Bancos, Estancos, Correos, Hipermercados, Oficinas de UNICEF o [www.tienda.unicef.es](http://www.tienda.unicef.es)

922 53 23 08 o [www.unicef.es](http://www.unicef.es)



**INDEPENDIEMENTE DE DONDE HAYA  
REALIZADO ANTES LA INSPECCIÓN DE SU  
VEHÍCULO, (AGRÍCOLAS INCLUIDOS),  
YA PUEDE PASARLA  
EN I.T.V. TOMELLOSO.  
NO SE CONFUNDA!!!**

## **HORARIO**

### **LUNES A VIERNES**

**MAÑANA:** de 9:00 h. a 13:30 h.  
**TARDE:** de 16:00 h. a 18:30 h.

### **SÁBADOS**

**MAÑANA:** de 9:00 h. a 14:00 h.



**CTRA. DE SOCUELLAMOS, KM. 0,5 - TEL.: 926 50 44 55 - FAX: 926 51 52 85 - TOMELLOSO (C. REAL)**  
**E.T.V. TOMELLOSO - HERMANOS ORTIZ JAREÑO, S.L.**



**GRÚAS ORTIZ, S.A. - Tel.: 926 512 128**

# GRÚAS ORTIZ S.A.

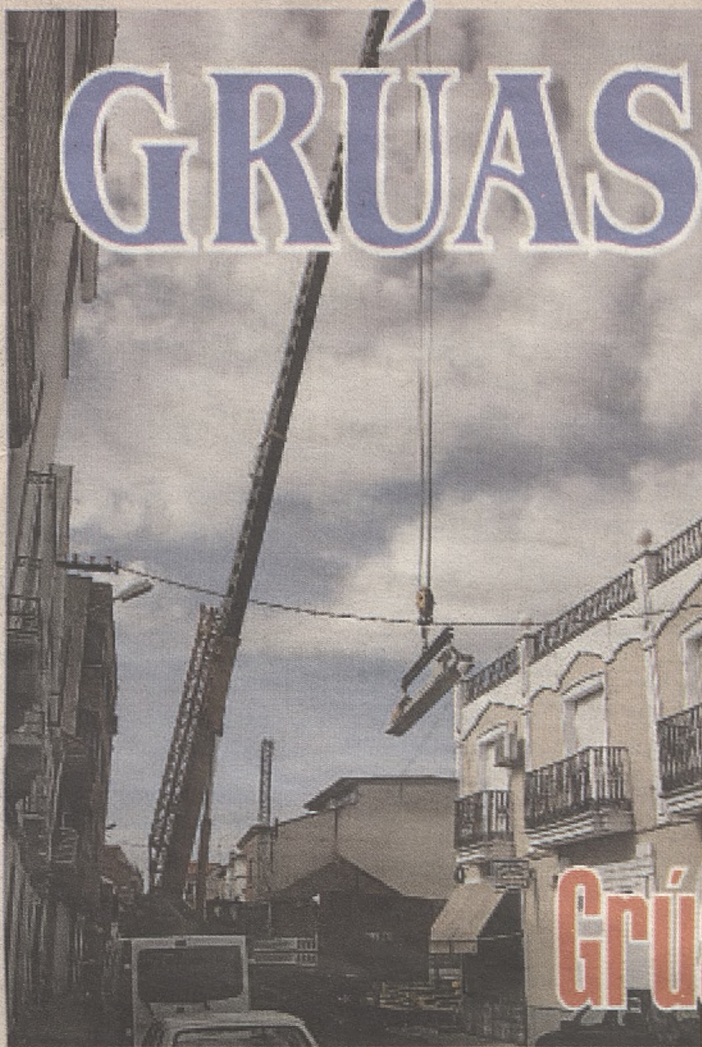

Grúas de 20 a 140 toneladas  
con 70 metros de pluma

Ctra. Socuéllamos, km. 0,500  
Telf.: 926 51 21 28  
TOMELLOSO

Otro  
año más  
con  
nosotros



**Directa**  
Azudena, 11  
TOMELLOSO  
PIANO-BAR



Desea a todos  
sus clientes  
y amigos

FELIZ AÑO

HELADERÍA

ELODIA

2007

C/ Don Víctor, 6 - Telf.: 926 51 07 82  
13700 TOMELLOSO (Ciudad Real)



Electricidad

TEBAR CAÑAS, S.L.

Vereda de Socuéllamos, s/n (Frente a Sertyman) - Telf.: 926 51 43 23 - 13700 TOMELLOSO (C. Real)



RESTAURANTE  
**Cafetería** 

Plaza de España, 17 - Telf.: 926 51 41 23

L  
ce  
al  
al  
de  
al  
si  
m  
p  
n  
ej  
ac  
de  
P  
T  
p  
ar  
el  
H  
in  
m  
ce  
In  
la  
lo  
In  
C  
M  
E  
ol  
pl  
y  
ne  
o  
3  
ra  
ta  
N  
A  
E  
P  
E  
d  
ll  
c  
le  
re  
le  
9  
ta  
C  
E  
te  
e  
P  
a  
C  
s  
l.  
e  
2  
r  
M

*Resumen Año 2006 - Pedro Muñoz*

## Las mejoras urbanas y de abastecimiento fueron prioritarias en la actuación municipal

Las realizaciones urbanas, tales como las mejoras de los accesos al municipio o la remodelación de algunas de las principales calles de la localidad, junto con las obras destinadas a la mejora del abastecimiento a la localidad, han sido algunas de las actuaciones más destacadas llevadas a cabo por el equipo de Gobierno municipal, que ha contado para su ejecución con la ayuda de otras administraciones como la Junta de Comunidades o la Diputación Provincial.

También llama la atención el proyecto de recuperación medio ambiental puesto en marcha por el Ayuntamiento denominado "El Humedal de Don Quijote", en las instalaciones de la antigua piscina municipal, y que posibilitará la construcción de un Centro de Interpretación de la Naturaleza en la zona de las lagunas de la localidad.



### INICIO DE LA CONSTRUCCIÓN DEL CENTRO DE INTERPRETACIÓN 'EL HUMEDAL DE DON QUIJOTE'

En el mes de enero se daba luz verde a las obras de construcción del Centro de Interpretación de "El Humedal de Don Quijote" y de un albergue juvenil en las instalaciones de la antigua piscina municipal, unas obras con un presupuesto de más de 376.000 euros, financiadas por la Confederación Hidrográfica del Guadiana y el Ayuntamiento.

### NUEVO DEPÓSITO REGULADOR DE AGUA POTABLE

El delegado de Obras Públicas, Nicasio Peláez, y el alcalde de Pedro Muñoz, Ángel Exojo, firmaban en el mes de febrero, el acta de recepción del nuevo depósito regulador de agua potable que el Gobierno de Castilla-La Mancha ha levantado en un solar que cedió el Ayuntamiento al lado de las instalaciones deportivas locales. La inversión realizada ha superado los 294.000 euros, de los que el Ejecutivo regional ha aportado el 93%, algo más de 273.000 euros, y el Ayuntamiento pedroteno el resto.

### CENTRO DE LA MUJER

El antiguo Centro de Salud albergará el Centro de la Mujer, una infraestructura que no estuvo exenta de polémica, tras afirmar el portavoz socialista, Juan Parra, que gracias a la gestión de su grupo ante la Junta de Comunidades, la localidad albergará este servicio, toda vez que esta inversión para la creación del centro de salud, no estaba en los planes del PP, hasta que en marzo de 2005, los socialistas elevaron al pleno una moción para que el Ayuntamiento de Pedro Muñoz firmara el correspondiente acuerdo



con el Gobierno de la región para poner en marcha esta dotación en el municipio.

### PLAN DE DESARROLLO DEL COMERCIO MINORISTA

El pleno del Ayuntamiento de Pedro Muñoz aprobaba, por unanimidad, el pasado mes de abril, la realización de un Plan de desarrollo del comercio minorista. El estudio contempla el establecimiento del entorno de la actividad comercial, el análisis de las variables socio-económicas, la estructuración de la actividad comercial, un censo de establecimientos, la detección de los hábitos de compra, el establecimiento del gasto comercial de la zona, el diagnóstico de la oferta comercial, y el desarrollo de líneas estratégicas adecuadas.

### LAS TORMENTAS DEJAN MÁS DE 110 LITROS POR METRO CUADRADO

Las tormentas de granizo y lluvia registradas el día 22 de abril en la localidad, ocasionaron inundaciones en casas, locales comerciales y naves industriales de todo el casco urbano de Pedro Muñoz, al sumar 110 litros de agua por metro cuadrado, que se recogieron en apenas unos minutos. Estos hechos motivaron las quejas de numerosos vecinos, quienes señalaron que este hecho se debía a la remodelación de la Plaza de España, algo que desmintió el propio alcalde afirmando que esta remodelación, junto a la del Ferial y del Paseo de la Mota han contribuido a paliar los efectos de las lluvias torrenciales.

### CASO FÓRUM FILATÉLICO Y AFINSA

Pedro Muñoz fue una de las localidades

## Resumen Año 2006 - Pedro Muñoz

más afectadas en Castilla-La Mancha tras la intervención de Fórum Filatélico y Afinsa por presunto fraude. Según las primeras estimaciones, cerca de la mitad de los más de 8.000 habitantes de la localidad se habrían visto afectados por esta situación, de un caso que saltó a la luz los últimos días del mes de abril. Cerca de un millar de personas asistieron a una asamblea informativa convocada por el Ayuntamiento, con el fin de proporcionar inicialmente el amparo legal y el asesoramiento que necesiten los afectados.

### PUESTA EN FUNCIONAMIENTO DEL CENTRO DE INTERNET

En los últimos días de mayo entraba en funcionamiento el Centro de Internet de la localidad, infraestructura que visitó el delegado de Industria y Tecnología, Juan José Fuentes, acompañado del alcalde de la localidad. Durante su visita a Pedro Muñoz, Fuentes también se desplazó a las instalaciones de "Industrias Losan", una industria puntera en nuestra región en la fabricación de muebles kit, y al complejo hostelero "El Encinar de Haldudo".

### LA LOCALIDAD VOLVIÓ A SER EL REFERENTE DEL MAYO MANCHEGO

El primer fin de semana de Mayo, Pedro Muñoz volvió a vivir su *Fiesta Grande* con la celebración del XLII Festival de Folclore del Mayo Manchego, declarado de Interés Turístico Regional, que despertó una gran expectación tanto para presenciar el desfile de grupos participantes como en la Plaza de Toros, donde actuaron grupos de Albacete, Ciudad Real, Cuenca y Toledo.

### HOMENAJE AL ATLETA ROBERTO PARRA

La Milla Urbana del Mayo Manchego rindió homenaje al atleta de Socuéllamos, Roberto Parra, quien anunciaba su retirada de la alta competición, reconociéndose tanto su trayectoria deportiva como valores personales, así como su decidido apoyo para la organización de la Milla Urbana del Mayo Manchego.

### CONSTITUCIÓN DE LA SAT "LA MOTILLA"

Los agricultores de Pedro Muñoz han constituido la Sociedad Agraria de Transformación (SAT), "Regadíos de Motilla" que será la encargada de solicitar los permisos necesarios para regar con aguas depuradas. Tras solicitar a la Confederación Hidrográfica del Guadiana los derechos para disponer de esas aguas depuradas, los agricultores dispondrán de 1.700 metros cúbicos por hectárea al año para riego.

### LA III GALA DEL DEPORTE RECONOCIÓ A JUANE RAMOS

La III edición de los Premios y distinciones al Mérito Deportivo, organizada por el Ayuntamiento y el Patronato Municipal de Deportes, premió a los mejores deportistas y clubes locales. En la Gala se distinguió con una mención especial al entrenador Juane Ramos, por su consecución de la Copa de la UEFA en el banquillo del Sevilla.

### CENTRO DE USOS MÚLTIPLES

Pedro Muñoz contará con un Centro de Usos Múltiples que será financiado por



PROMANCHA, a través del programa Proder 2. El nuevo centro, en el que se invertirán 40.000 euros, acogerá las nuevas dependencias para el Ayuntamiento y la Oficina de Empleo y Desarrollo Local. Está situado junto a la Plaza de España y albergará la nueva Oficina de Turismo.

### OBRAS DE ACCESO SUR A LA LOCALIDAD

El Ayuntamiento de Pedro Muñoz concluía a finales de noviembre las obras de acondicionamiento del margen este del acceso sur, en la entrada al municipio desde la carretera de Tomelloso, financiadas por Ayuntamiento y Junta de Comunidades, a través del Fondo Regional de Cooperación Local. También durante este mes de noviembre finalizaba el proyecto de iluminación de los dos accesos al municipio en las carreteras que conducen a los pueblos conquenses de Mota del Cuervo y de Las Mesas, financiado con cargo al Fondo de Acción Especial y con fondos propios del consistorio.

### BARREDA PARTICIPÓ EN LAS II JORNADAS CERVANTINAS

El pasado mes de noviembre, el presidente de Castilla-La Mancha, José María Barreda, visitaba la localidad con motivo de la celebración de las II Jornadas Cervantinas, organizadas por el Círculo Recreativo 'Cervantes'. Barreda tuvo oportunidad de recorrer, acompañado por el alcalde de Pedro Muñoz, Angel Exojo y el presidente del Círculo Recreativo, José Antonio González, una exposición formada por fotografías, pinturas y aperos inspirados en el Quijote e hizo entrega de las placas conmemorativas de los artistas que participaron en la muestra.

### LA FÁBRICA DE HARINAS ENFRENTA A PP Y PSOE

El proyecto de rehabilitación de la fábrica de harinas, presentado por un joven empresario de Tomelloso, enfrentó a PP y PSOE, quienes se acusaron mutuamente de no comprometer su apoyo a esta rehabilitación.

### VISTO BUENO A LA ACTUACIÓN URBANÍSTICA DE SEPES

Ya en el último mes del año, la Comisión Provincial de Urbanismo daba el visto bueno al expediente de expropiación de los terrenos para la futura zona industrial de Pedro Muñoz, polígono que tendrá una superficie de 378.000 metros cuadrados, una actuación que ha sido promovida por el SEPES y el Consistorio pedrotaño.

### FIRMADO EL CONVENIO PARA LA REMODELACIÓN DE LA CALLE AMÓS OLIVARES

El Ayuntamiento de Pedro Muñoz y la Consejería de Vivienda y Urbanismo suscribían en los últimos días de diciembre el convenio que permitirá la financiación de las obras de la calle Amós Olivares, trabajos iniciados el pasado mes de abril. Estas obras, que han afectado a una de las calles principales de la localidad, han tenido un presupuesto de 486.000 euros de los cuales, el Ayuntamiento sufragará la mitad. El resto, tras la firma de este convenio con la Consejería, se aportará a través del Plan de Mejoras de Espacios Urbanos.



## Resumen Año 2006 - Argamasilla de Alba

# Un 2006 que ha girado en torno a El Quijote y las nuevas infraestructuras urbanas

La huella de Don Quijote siempre está presente en Argamasilla de Alba, pese a que ya haya pasado el IV Centenario de conmemoración de la novela, pero una de las ciudades cervantinas por excelencia sigue destilando en sus actos mucha relación con el *Ingenioso Hidalgo* y sus hechos. El espíritu de El Quijote sigue vivo en Argamasilla, con actos como el Mercado Cervantino, el Quijote en la calle o el proyecto del escultor Guido Dettoni denominado 'Quixotesancho'. Además, 2006 ha sido un año en el que han predominado la puesta en funcionamiento de servicios básicos para la localidad, como el nuevo Centro de Salud, o la próxima apertura de la Residencia de Ancianos y el reinicio de las obras del Teatro-Auditorio, dos infraestructuras que permitirán un aumento de la calidad de vida de los habitantes de la localidad.



### FITUR ACOGIÓ LA PRESENTACIÓN DE LA "RUTA DE ENSUEÑO"

La Feria Internacional de Turismo de Madrid (FITUR) acogió la presentación de la "Ruta de Ensueño", un proyecto en el que participan los ayuntamientos de Argamasilla de Alba, Alcázar de San Juan, Campo de Criptana, y El Toboso. A través de esta iniciativa, los cuatro municipios pretenden realizar acciones conjuntas con los empresarios de este sector para dar a la ruta una imagen unitaria y desarrollar acciones conjuntas que beneficien al turismo de interior.

### EL AYUNTAMIENTO FIRMA UN CONVENIO CON A.P.A. Y.M.A.

El alcalde de Argamasilla de Alba, José Díaz-Pintado, firmaba en el mes de febrero un convenio de colaboración con la Asociación Protectora de Animales y Medio Ambiente A.P.A. Y.M.A. por el cual el Ayuntamiento cede gratuitamente por un periodo de 20 años las fincas rústicas de propiedad municipal "El Rincón" y "El Mimbres" que A.P.A. Y.M.A. destinará exclusivamente para la construcción del Centro de Acogida de Animales.

### PILAR SERRANO DE MENCHÉN, NOMBRADA "HIJA PREDILECTA"

Mediante un Pleno extraordinario celebrado por la Corporación Municipal, Argamasilla de Alba nombra 'Hija Predilecta' a Pilar Serrano Sánchez, conocida como Pilar Serrano de Menchén.

Tras unas palabras de reconocimiento de los portavoces del PSOE y del PP, el alcalde, José Díaz-Pintado, destacó que el nombramiento suponía "un acto de justicia", y más al partir de una iniciativa popular, ya que le da aún más valor "porque im-



plica que cuenta con el cariño de todo el pueblo".

### RECONOCIMIENTO A LA MUJER TRABAJADORA

La consejera de Trabajo y Empleo, Magdalena Valerio, se desplazaba hasta la localidad para efectuar un simbólico reconocimiento a una mujer, Pilar Novillo, por su contribución, a través del propio ejemplo, para eliminar las barreras y tabúes que aún en el siglo XXI impiden que la mujer tenga acceso a profesiones que siempre se han considerado "masculinas". Novillo recibió nerviosa la visita de la consejera y del delegado provincial de Trabajo en la obra en la que diariamente realiza sus funciones como albañil.

### OBRAS DE LA ENTRADA OESTE DE LA LOCALIDAD

En el mes de marzo, el Ayuntamiento de Argamasilla de Alba dio inicio a la II fase de las obras de acondicionamiento de la entrada Oeste, en las inmediaciones de la N-310, con la colocación de bordillos y aceraos en los márgenes del vial, continuando las obras con la ubicación de jardines en el borde de la carretera, instalación del alumbrado, asfaltado y delimitación de aparcamientos.

### II RUTA CICLOTURISTA "RUTA DE DON QUIJOTE"

Aficionados a la bicicleta de montaña participaron a principios del mes de abril en la II Ruta Cicloturista en BTT "Ruta de Don Quijote. Km. 0", organizada por el Ayuntamiento, con colaboración con la Junta de

## Resumen Año 2006 - Argamasilla de Alba

Comunidades.

### OBRAS DE ACONDICIONAMIENTO DEL ENTORNO DEL CASTILLO DE PEÑARROYA

El Ayuntamiento de Argamasilla de Alba, a través de un convenio de colaboración con la Consejería de Medio Ambiente y Desarrollo Rural, ha promovido la puesta en marcha de las obras de acondicionamiento del entorno del Castillo de Peñarroya. Las obras que se han iniciado en el entorno del Castillo de Peñarroya se centran en el acondicionamiento de la zona y la rehabilitación de una nave existente en el entorno. El presupuesto de esta actuación supera los 200.000 euros.

### LA LECTURA COLECTIVA DE EL QUIJOTE ABRIÓ LAS JORNADAS CERVANTINAS

La lectura colectiva de El Quijote, coincidiendo con el Día del Libro, en la que participaron los consejeros de Cultura, Blanca Calvo, y de Educación y Ciencia, José Valverde, fueron el pistoletazo de salida del programa de actividades de las Jornadas Cervantinas, que se prolongaron hasta el 3 de junio. Entre las actividades, destacar la presentación del proyecto escultórico colectivo "Manos Materia", dirigido por el escultor Guido Dettoni, el Mercadillo Medieval o el proyecto "Quijote en la calle", dirigido por "Tiquitoc Teatro", con una representación de uno de los pasajes de la obra de Cervantes.

### HOMENAJE DE LA CASA DE CASTILLA-LA MANCHA EN MADRID

El alcalde de Argamasilla de Alba, José Díaz-Pintado, y otros miembros de la Corporación Municipal del Ayuntamiento de Argamasilla de Alba viajaron en el mes de mayo a Madrid para recibir el premio como Villa Castellano-Manchega del año que la Casa de Castilla-La Mancha otorgó al municipio como reconocimiento a la labor cultural y de divulgación de la tradición cervantina realizada por Argamasilla de Alba durante el 2005, año de la conmemoración del IV Centenario del Quijote.

### REVISTA ESPECIAL IV CENTENARIO DEL QUIJOTE

Como colofón a las actividades conmemorativas del IV Centenario de El Quijote, en el mes de junio se presentaba la revista Especial del IV Centenario, una publicación que recoge, a modo de resumen, cómo vivió la localidad la efeméride de la conmemoración de la publicación de la novela de Miguel de Cervantes.

### DOS MUERTES POR VIOLENCIA DE GÉNERO

La localidad de Argamasilla vivió con consternación los sucesos ocurridos el día 30 de julio, cuando una mujer de 39 años y una niña de 4 fueron estranguladas por el marido de la primera víctima. El presunto homicida, de 42 años, ingresó en la prisión de Herrera de la Mancha. Más de 2.000 personas asistían a los funerales por ambas víctimas.

El Gobierno de Castilla-La Mancha anunció que se personaría como acusación particular contra el presunto homicida por este caso de violencia de género.



### REMEDIACIÓN DE LA PLAZA DE ALONSO QUIJANO

Alrededor de 40.000 euros invertirá el Ayuntamiento en la remodelación de la plaza de Alonso Quijano, cuya actuación consistió en la limpieza general de la zona, el empedrado y el desplazamiento de la figura de Miguel de Cervantes, que se va a colocar

en el centro de la plaza; además de la eliminación de todas las barreras arquitectónicas renovación del mobiliario urbano.

### MOCIÓN SOBRE EL TREN

El pleno del Ayuntamiento, reunido en sesión extraordinaria en el mes de agosto, aprobaba, por unanimidad, suscribir la mo-

ción presentada por la Plataforma de la comarca de Tomelloso y la Asociación de Empresarios, instando a Fomento a la no licitación de las obras del tramo Alcázar de San Juan-Manzanares, de la línea AVE Madrid-Jaén, hasta que no se realice el estudio de viabilidad del tramo que afecta a Tomelloso y Argamasilla.

### LA LOCALIDAD ACOGIÓ LOS ACTOS DEL DÍA DE LA PROVINCIA

Coincidiendo con la celebración de la Feria y Fiestas, el pasado 2 de septiembre, Argamasilla de Alba acogió los actos de celebración del Día de la Provincia, cuyo acto institucional contó con la presencia del presidente de la Diputación Provincial, Nemesio de Lara, y gran parte de la Corporación Provincial, así como del vicepresidente primero de Castilla-La Mancha, Fernando Lamata, y el alcalde de Argamasilla, José Díaz-Pintado.

### ENTREGA DE VIVIENDAS DE PROTECCIÓN OFICIAL

El consejero de Vivienda y Urbanismo, Alejandro Gil, acompañado del alcalde, José Díaz-Pintado, entregaban a finales del mes de septiembre las llaves de 24 viviendas de protección oficial, construidas por el Ejecutivo autónomo, en una parcela cedida gratuitamente por el Ayuntamiento.

### NUEVAS OBRAS EN EL CENTRO INFANTO-JUVENIL

A finales del mes de septiembre dieron inicio las obras de reforma del Centro Infanto-Juvenil, realizadas gracias a un convenio entre el Ayuntamiento y la Dirección General de Juventud. Las obras incluyen la ubicación de un ascensor de acceso a la primera planta y la creación de una nueva entrada a la sala de ocio, además se mejorará el equipamiento tanto de mobiliario como de equipos informáticos.

### BARREDA INAUGURA EL CENTRO DE SALUD

El presidente de Castilla-La Mancha, José María Barreda, inauguraba a mediados del mes de noviembre las instalaciones del nuevo Centro de Salud de Argamasilla de Alba, en el que el Ejecutivo regional ha invertido más de 3,7 millones de euros. Durante su estancia en la localidad, Barreda también anunció la aprobación por parte del Consejo de Gobierno, de una inversión para la puesta en marcha de la Residencia de Mayores de la localidad.

El presidente dijo que con esta inversión la Residencia podrá abrir sus puertas a finales del mes de enero. La nueva instalación dispondrá de 45 plazas internas y 20 de centro de día y la inversión será 2,3 millones de euros.

Asimismo anunció que ya se habían resuelto los problemas que había con la empresa constructora del Teatro-Auditorio.

### EL ALCALDE INFORMÓ SOBRE EL COMPLEJO "LAS PACHECAS"

El alcalde de Argamasilla de Alba, José Díaz-Pintado, mantenía en el mes de noviembre una reunión con las asociaciones y colectivos de la localidad para darles a conocer algunos temas de interés municipal, entre ellos el relativo al complejo turístico-deportivo "Las Pachecas".

# tomelloso ciudad digital

## INFRAESTRUCTURAS

Plataforma de Servicios Municipales e Interconexión de los Edificios Públicos  
Infraestructuras de Alojamiento, Gestión y Operación Técnica

## SERVICIOS DE VALOR AÑADIDO

Ventanilla de las AAPP - Empresas  
Dinamización Micropymes  
Dinamización Pymes y Sectores Estratégicos  
Bolsa de Trabajo  
Servicios on-line de formación continuada  
Centro de Convenciones, Foro Emprendedor  
Ventanilla de las AAPP - Ciudadanos  
Comunidades de Interés

## ACCESO, ADOPCIÓN Y PROMOCIÓN

Telecentros  
Marketing Directo Empresas

## GESTIÓN Y SOSTENIBILIDAD

Oficina Técnica: ALTA Consultores  
Modelo de Gestión y Plan de Viabilidad



Tomelloso  
Ciudad Digital



110100  
050101  
011011  
040110  
011011  
DIGITAL  
110100  
050100  
001011  
UDAD 10  
101011  
101010  
LLOSQ1  
011000  
110100  
050101  
011011  
DAD 10  
011011  
DIGITAL



Castilla-La Mancha  
i n s p i r a



Castilla-La Mancha

**Nos preocupamos por todos**  
**Nos preocupamos de ti**





Desde la **consejería de Bienestar Social**, trabajamos todos los días para que las personas que necesitan del apoyo de los demás puedan contar con el respaldo de la sociedad: **94.000 personas mayores viajan cada año** con los programas de Turismo y Termalismo Social, incrementamos el presupuesto invertido en este colectivo para que estén **siempre atendidos**, destinamos los **recursos necesarios para facilitar la vida de las personas con discapacidad**, cada vez ponemos en marcha **más plazas en centros y ludotecas para la infancia**, y todos los meses **ayudamos a más de 19.000 familias numerosas**.



**Castilla-La Mancha**



Tras la reunión mantenida por el director del Centro de Patrimonio Mundial de este organismo, con la consejera de Cultura y el alcalde de Toledo

## La UNESCO exige la elaboración de un informe sobre el POM de la ciudad

El Centro de Patrimonio Mundial de la UNESCO ha encargado al Gobierno regional, a través de la Consejería de Cul-

tura, y al Ayuntamiento de Toledo la elaboración de un informe conjunto sobre el Plan de Ordenación Municipal (POM) de

la ciudad, que el alto organismo valorará para emitir después un dictamen sobre el desarrollo urbanístico de la ciudad.

Así lo confirmó el director del Centro de Patrimonio Mundial, Francisco Bandarín, tras el encuentro que mantuvo con el director general de Bellas Artes del Ministerio de Cultura, Julián Martínez, la consejera de Cultura, Blanca Calvo, y el alcalde de Toledo, José Manuel Molina.

La administración local y regional han de entregar al Ministerio de Cultura ese informe, que tendrá como ejes principales el Plan de Ordenación Municipal, los conos visuales, y la Vega Baja, antes de que finalice enero, que a su vez y tras evaluarlo, lo remitirá al Comité de Patrimonio Mundial, que reglará la aprobación del futuro urbano de la capital regional.

"Hemos obtenido explicaciones suficientes y claras para considerar que el patrimonio de esta zona no está en peligro, porque ese conjunto urbanístico no se va a desarrollar", manifestó Bandarín, que tras aceptar que Toledo debe crecer, aseguró que "la UNESCO no está para bloquear el desarrollo de las ciudades, sino para conservar los bienes considerados patrimonio de la Humanidad".

Así, después de reconocer que en Toledo existe "gran constancia de la importancia de conservar el patrimonio, una de las perlas del mundial" y mostrar su conformidad con la rehabilitación y conservación del Casco Histórico, "uno de los mejores de España y Europa", mostró su disconformidad con la protección de



Foto: J.I. Cortés  
El vicepresidente segundo del Gobierno regional, Emiliano García-Page, y la consejera de Cultura, Blanca Calvo, se han reunido con el delegado del Gobierno en Toledo, Máximo Díaz-Cano; el director del Centro de Patrimonio Mundial de la UNESCO, Francisco Bandarín; el alcalde de la ciudad, José Manuel Molina, y el director general de Bellas Artes y Bienes Culturales, Julián Martínez, para tratar diversas cuestiones relativas al patrimonio histórico de la ciudad de Toledo.

los conos visuales. "pues consideramos que en una ciudad como ésta, deben de ser una parte importante a proteger".

### APROBARLO SIN INFORME

Por su parte, el director general de Bellas Artes del Ministerio, Julián Martínez, explicó que el encuentro celebrado respondía a la necesidad de abordar los problemas suscitados en algunos de los ámbitos de protección patrimonial de la ciudad.

Dicho esto, Martínez indicó que el POM se podría aprobar sin estos informes pues los plazos administrativos son diferentes, "pero hemos consensuado plazos para que la resolución del

Centro de Patrimonio Mundial esté encima de la mesa y garantice la aprobación previa del plan".

### BUENA IMPRESIÓN Y TRANSPARENCIA

La consejera de Cultura defendió que la visita de Francisco Bandarín es muestra de la importancia que la UNESCO concede a la ciudad de Toledo, apostillando que "la buena impresión que se lleva, es fruto de la decisión del Gobierno regional de paralizar la construcción de viviendas en la Vega Baja, "para que la UNESCO esté tranquila".

Blanca Calvo ensalzó la importancia que tiene para el Centro de Patrimonio Mundial el in-

forme que de forma conjunta su departamento va a elaborar con el Ayuntamiento de Toledo, ya que esta actuación "puede ser ejemplar no solo para el patrimonio de nuestro país, sino para el de toda la humanidad".

Mientras el regidor toledano, que destacó que la transparencia ha sido la nota predominante en los cuatro años en que ha tardado en elaborarse el POM, insistió en que el desarrollo urbanístico de la ciudad será "muy respetuoso con nuestro patrimonio".

Molina incidió en que el POM que el Ayuntamiento aprobó el pasado mes de junio compatibiliza el crecimiento urbano y la conservación del patrimonio, y se mostró convencido de que el informe que emita el Centro de Patrimonio Mundial no retrasará la aprobación del POM, pues es el Gobierno regional, a través de la Comisión Provincial de Urbanismo, el que tiene la capacidad de aprobarlo, tal y como establece la Ley de Ordenación del Territorio y la Actividad Urbanizadora (LOTAU).

Al término de la reunión, a la que también asistieron el delegado del Gobierno, Máximo Díaz-Cano; el vicepresidente segundo de la Junta, Emiliano García-Page, y del multitudinario encuentro que mantuvieron con los medios, el director del Centro de Patrimonio Mundial de la UNESCO, la consejera de Cultura, y el regidor toledano visitaron los terrenos de la Vega Baja.

## La Diputación aprueba sus presupuestos para 2007

El Pleno de la Diputación de Toledo ha aprobado, con el voto en contra del PP, los Presupuestos de la institución para el año 2007, que ascienden a más de 137 millones de euros, y que integra el presupuesto de la Institución Local, el del Organismo Autónomo Provincial de Gestión Tributaria de Toledo, y del Organismo Autónomo de la Agencia Provincial de la Energía.

Según explicó el portavoz del equipo de Gobierno, José Gutiérrez, el Presupuesto General experimenta un incremento global equivalente al 13 por ciento en inversión directa, con un carácter marcadamente "expansivo, inversor, solidario y social".

Asimismo, destacó que el presupuesto está realizado bajo los principios de estabilidad y rigor presupuestario y calidad del gasto, con un "aumento" de las inversiones municipales y refuerzo de las políticas sociales.

Gutiérrez aseveró que los presupuestos contemplan entre otros asistencia gratuita jurídica, técnica y económica a los municipios, especialmente a los de menor capacidad económica, potencia la prestación de Servicios Públicos supramunicipales y supracomarciales, a través de los Consorcios, e impulsa las políticas sociales y la promoción del turismo.

## Aprobada la construcción de la Ronda Suroeste

La Consejería de Obras Públicas ha aprobado el proyecto de construcción de la Ronda Suroeste de Toledo, una autovía de nueva construcción que contará con 24 kilómetros de longitud, que partirá desde la Autovía de los Viñedos en Burguillos, siguiendo su itinerario hacia Cobisa y Argés hasta desembocar en la futura Autovía de Castilla-La Mancha A-40, a la altura de Bargas.

Se trata de una obra importantísima para la capital regional, que vertebrará las comunicaciones de la capital con las poblaciones de su entorno dando respuesta al desarrollo económico y demográfico de la zona.

Con esta obra se cerrará un circuito completo de circunvalación por autovía de la ciudad de Toledo, formado por la Autovía A-40 por el Norte, la Autovía A-42 hasta el enlace con la Autovía de los Viñedos por el Este, y la propia Ronda Suroeste por el Sur y el Oeste de la capital regional.

## El pleno aprobó el proyecto inicial de Presupuestos municipales

El pleno del Ayuntamiento de Toledo ha aprobado el proyecto inicial de Presupuestos Municipales para el ejercicio 2007, con los votos favorables del PP y en contra del PSOE e IU, que ascienden a 83 millones de euros.

En sesión ordinaria, el vicealcalde de Toledo, Lamberto García Pineda, destacó la "prudencia" económica en la elaboración de los presupuestos y su "carácter social", basado en el "compromiso de la estabilidad presupuestaria", y reconoció que el siguiente ejercicio habrá "una subida monetaria, no real" de los impuestos cifrada en un 3,7 por ciento, lo relativo al Índice de Precios al Consumo. Defendió que

la Intervención y el Departamento Económico municipal dan conformidad al proyecto de presupuestos ya que "cumple el compromiso" de equilibrio financiero y prevé que la liquidación para el ejercicio 2006 puede ser "positiva".

Para el concejal socialista, Rafael Perezagua, el equipo de Gobierno ha incumplido el compromiso de no subir los impuestos y "ha incrementado la presión fiscal y la deuda municipal", que alcanza desde el inicio de legislatura a 31,5 millones de euros.

Denunció que se ha reducido la inversión pública de 9 millones a 6 millones de euros, y criticó la "desaparición" de una

partida de 66.000 euros para la Empresa Municipal de Turismo.

Además, dijo que el Ayuntamiento de Toledo tiene un déficit de 16,8 millones de euros y que no ha elaborado el Plan de Saneamiento Financiero 2004-2009, una situación de la cual responsabilizó al alcalde, José Manuel Molina, si bien el vicealcalde apuntó que la actual situación económica no obliga al desarrollo del plan.

Por su parte, el edil de IU José Esteban Chozas señaló que las "partidas importantes" de los presupuestos se dedicarán a la "privatización de servicios" como los parques y jardines, el mantenimiento del alumbrado y de la

vía pública, fruto de la "prepotencia y soberbia política" del equipo de Gobierno.

También, el pleno desestimó las alegaciones presentadas a las ordenanzas fiscales reguladoras de tributos municipales y precios públicos para 2007 por la Federación Local de Asociaciones de Vecinos 'El Ciudadano', la Federación Empresarial Toledana, la Asociación Provincial de Empresarios de Hostelería de Toledo y el Grupo Municipal Socialista.

Perezagua criticó que el alcalde "sea incapaz de pactar la política fiscal" en el Ayuntamiento de Toledo y denunció que el IBI sea el "más alto de Castilla-La Mancha".

# SOCIEDAD

En total se han destinado más de 4,4 millones de euros a este fin

## Castilla-La Mancha concedió 36 ayudas humanitarias y de emergencia en 2006

La Consejería de Bienestar Social concedió durante 2006 un total de 34 ayudas humanitarias y de emergencia, destinadas a paliar las situaciones más perentorias de aquellas poblaciones afectadas por la guerra, las hambrunas o los desastres naturales.

En este sentido, el titular de la Consejería, Tomás Mañas, ha señalado que "han sido más de 4,4 millones de euros los que desde el Gobierno regional se han invertido durante todo el año para hacer llegar a miles de personas alimentos, medicinas, prendas y material de abrigo y cobijo y todo lo necesario para dar una respuesta urgente a los problemas más inmediatos. Una actuación que nos ha permitido salvar vidas".

Así, diversos países del África subsahariana y de Hispanoamérica, además de los Territorios Palestinos han sido los principales beneficiados por estos proyectos de emergencia, ofreciendo solución a aquellas necesidades más perentorias de la población.

De hecho, las últimas seis ayudas humanitarias fueron aprobadas recientemente y han tenido como destino los Territorios Palestinos ocupados, los campamentos de refugiados saharauis en Argelia y las poblaciones de Níger, Colombia, la República Democrática del Congo y Kenia.

Son más de 700.000 euros los que desde el Gobierno regional se están invirtiendo en estos seis proyectos, con el fin de ofrecer alimentos, medicinas y material de emergencia a las poblaciones de estos países más afectadas por la guerra, la sequía o la falta de asistencia sanitaria básica.

A los Territorio Palestinos se destinan, en esta última ayuda, 50.000 euros a través de la ONG "Asociación Paz con Dignidad", con el fin de dotar de medicinas suficientes a las clínicas móviles que tienen como fin el tratamiento de mujeres y niños con enfermedades crónicas.

En total serán más de 1.500 mujeres y pequeños afectados de hipertensión, anemia o diabetes, entre otras dolencias, las que se beneficiarán de los tratamientos que se lleven a cabo mediante esta ayuda.

### REFUGIADOS SAHARAUIS

El segundo de los proyectos de emergencia aprobados se destinará a los campamentos de refugiados saharauis, situados en la localidad argelina de Tinduf, y tendrá como fin enviar alimentos no perecederos de primera necesidad para la población asentada en esta área.

Para ello se han aprobado 180.000 euros que serán gestiona-



Imagen del proyecto financiado por la Fundación Castellano-Manchega de Cooperación este año en El Salvador para la construcción de un dique destruido por el huracán Stan, en el río Grande de San Miguel en el municipio de Usulután. Con él se beneficiarán 2000 familias de posibles inundaciones.

dos por la Asociación de Amigos del Pueblo Saharai en Albacete, con el fin de adquirir los alimentos necesarios para paliar la situación de extrema pobreza en la que viven estos refugiados.

La población de niños menores de 5 años de Níger es el objetivo de la tercera ayuda aprobada recientemente, y cuyo fin es el cuidado médico de estos pequeños en las zonas de Maradi, Tahoua y Agudez.

A este fin se han destinado 130.000 euros, a través de la ONG "Save the children", con el objeto de adquirir medicinas para 25 centros de salud y 40 puntos sanitarios de estas zonas del país nigeriano.

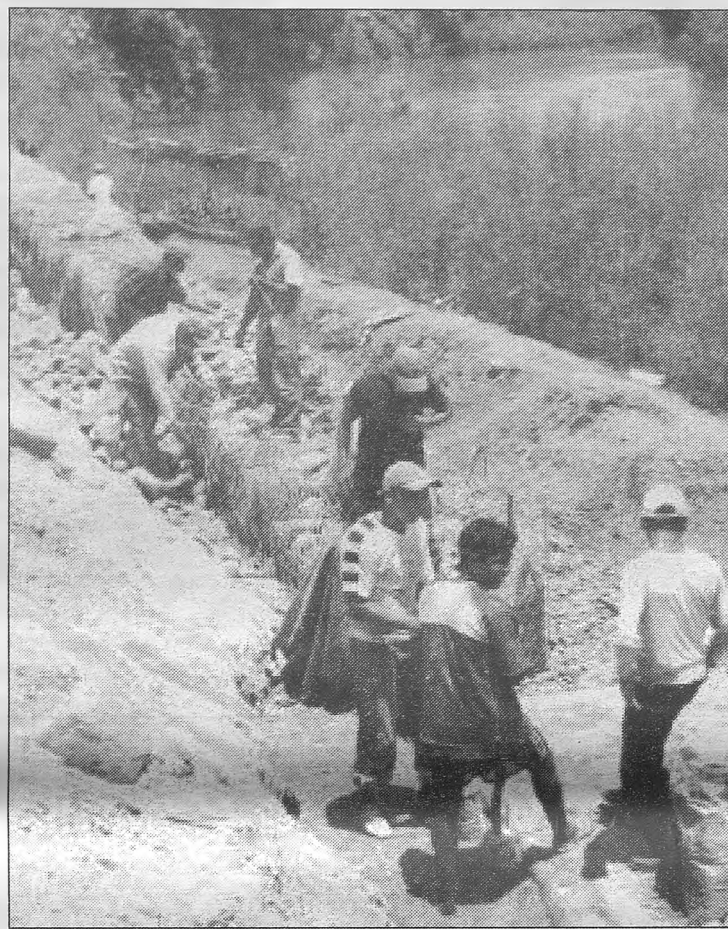
También en África, la República del Congo ha sido objeto de otra ayuda, por un valor superior a los 32.300 euros, con el fin de dotar de alimentos no perecederos, medicinas y diverso material y equipamiento hospitalario, a la población que vive en la periferia de Kinshasa.

Son más de 180.000 personas las que malviven en los alrededores de la capital congoleña y que

carecen de los cuidados médicos y sanitarios básicos, por lo que esta ayuda gestionada por Solidaridad Manchega se destinará a evitar epidemias y mejorar la asistencia de estas personas.

Kenia ha sido otro de los objetivos de estas ayudas, concretamente los refugiados somalíes, para los cuales Cruz Roja adquirirá diverso material por valor de 200.000 euros, con el fin de garantizar el acceso a agua potable y dotar de material de cobijo a esta población.

Por último, Colombia, y más concretamente la población rural e indígena desplazada por el conflicto armado que sufre este país hispanoamericano, es el destino de la última ayuda de emergencia del presente año.

En total serán más de 131.000 euros los que el MPDL destine a la compra de comida y medicinas, con el fin de paliar la grave situación que viven estas personas que, en su mayoría, han tenido que abandonar sus casas y modo de vivir ante la guerra declarada entre la guerrilla y el Gobierno colombiano.

## 'CiudadanosdeCastillaLaMancha.net' supera los 1.000 registros

La plataforma 'CiudadanosdeCastillaLaMancha.net' promovida por la Consejería de Industria y Tecnología y la agencia Europa Press y orientada a facilitar la participación digital de los castellano-manchegos en el ámbito municipal y autonómico ha superado los 1.000 vecinos registrados desde que fue presentado el pasado 27 de noviembre.

Un total de 1.087 vecinos, 90 asociaciones y 62 alcaldes y concejales han participado hasta la fecha en toda Castilla-La Mancha en esta iniciativa de Ciberdemocracia y Periodismo Ciudadano que permite tanto la creación de 'blogs' o 'cuadernos ciudadanos' como la formulación de propuestas constructivas para su debate y eventual aprobación en el correspondiente municipio.

En el ámbito de los 'Cuadernos Ciudadanos' se han creado hasta la fecha un total de 167 nuevos 'blogs' y se han agre-

gado 27 previamente existentes con un balance provisional de 312 artículos, 192 fotografías y 540 comentarios publicados por los distintos usuarios.

En su vertiente de 'Foro de Propuestas' la plataforma ha permitido la publicación de 688 propuestas ciudadanas de ámbito municipal, habiendo sido 30 de ellas asumidas por los correspondientes ayuntamientos hasta la fecha.

Entre los ayuntamientos que más iniciativas ciudadanas han aprobado hasta la fecha destaca Alcázar de San Juan (10 propuestas), Daimiel (9 propuestas) y Almodóvar del Campo (7 propuestas), según se puede comprobar en la web correspondiente a cada municipio.

En lo que respecta a volumen de participación, el liderazgo corresponde a Molina de Aragón, con un total de 191 vecinos registrados y Almodóvar del Campo, con 165 vecinos registrados.

## Industria intensificará la formación de los usuarios de Molinix

La Consejería de Industria y Tecnología, en colaboración con la Fundación Ínsula Barataria, va a intensificar la formación gratuita de usuarios en Molinix, el software libre de Castilla-La Mancha, a partir del mes de enero.

Este ambicioso programa tiene como objetivo que los usuarios adquieran conocimientos adecuados para poder utilizar el sistema operativo en distintos niveles de especialización.

Los cursos abarcan un amplio abanico que va desde la formación básica hasta las herramientas para pymes y autónomos. Así se han puesto en marcha cuatro modalidades: Introducción al software Libre y Molinix; Aplicaciones de Ofimática e Internet; Administración del Sistema; y Herramientas

de Gestión para Pymes y Autónomos.

Los cursos tienen una duración variable, entre 10 y 20 horas y la inscripción a los mismos puede realizarse en los Centros de Internet. A cada alumno se le entregará un manual impreso del sistema operativo Molinix y un diploma acreditativo de asistencia y aprovechamiento.

Hasta el momento se han celebrado un total de once y a partir del mes de enero está previsto que se impartan nuevos cursos en los centros de Internet de Albacete, Almansa, La Roda, Campo de Criptana, Miguelturra, Valdepeñas, Puertollano, Cuenca, Horcajo de Santiago, Las Pedroñeras, Tarancón, Alovera, Guadalajara, Humanes, Cobisa, Sonseca, Fuensalida y Madridejos.

## Crece el número de internautas

El número de internautas creció en Castilla-La Mancha de enero a noviembre un 23 por ciento respecto al mismo período del año anterior, según los datos del Estudio General de Medios en su informe Audiencia en Internet.

De esta manera, la región es la segunda Comunidad Autónoma que mayor incremento registró en cuanto a número de usuarios conectados a Internet, si-

tuándose sólo detrás de Galicia cuyo crecimiento está un punto por encima.

Desde el año 2003, la media de crecimiento anual ha sido del 19 por ciento lo que sitúa a la Región como la que mayor incremento está registrando. Si se comparan los datos de 2002 con los de este año, en Castilla-La Mancha el número de internautas ha aumentado hasta un 95 por ciento.



## El Instituto de la Mujer amplía las ayudas para el permiso de conducir

El Instituto de la Mujer ha ampliado la Orden de ayudas para la obtención de permisos de conducir para vehículos de mayor tamaño, como camiones rígidos, autobuses y articulados, en su ánimo de favorecer la inserción laboral de las mujeres y aumentar su autonomía personal.

La respuesta positiva de las mujeres de la región a las ayudas para la obtención del carné de conducir B ha ido en aumento desde 2003, año en que esta Orden entró en vigor y desde entonces miles de mujeres se han beneficiado de la ayuda de 300 euros que concede el Instituto de la Mujer.

Durante el año 2006, el Instituto destinó a esta línea de subvención un total de 417.300 euros con el fin de promover la plena incorporación de la mujer a todos los ámbitos de la vida, uno de los objetivos prioritarios del Gobierno del presidente, José María Barreda.

Con la ampliación de la Orden a permisos de las categorías B, C (camiones rígidos), D (autobuses) y E (vehículos articulados), el Instituto de la Mujer quiere facilitar la inserción de las mujeres a puestos de trabajo que han sido tradicionalmente desempeñados por hombres y que suponen una alternativa laboral para las mujeres.

Además, con esta iniciativa se pretende promover el espíritu emprendedor y la actividad empresarial de las mujeres de Castilla-La Mancha, un territorio caracterizado por su dispersión geográfica en el que la posibilidad de desplazarse y comunicarse resulta

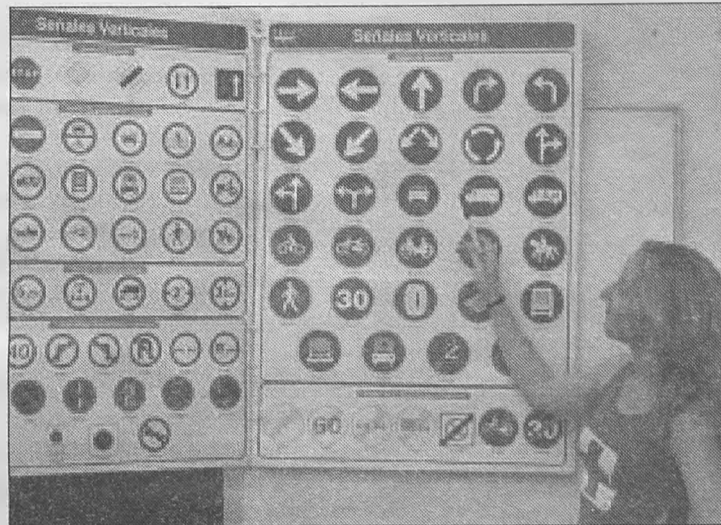

Desde que entró en vigor la orden, miles de mujeres se han beneficiado de la ayuda concedida por el Instituto de la Mujer para la obtención por parte de las mujeres del carnet de conducir.

fundamental.

Podrán acceder a estas ayudas las mujeres desempleadas, las trabajadoras por cuenta ajena que desempeñen su puesto laboral en una localidad distinta a la de su lugar de residencia y mujeres autónomas que lleven un año o menos desarrollando su actividad.

Los requisitos que deben reunir estas mujeres son ser mayores de veinte años; estar empadronadas en Castilla-La Mancha con una antigüedad de al menos un

año; disponer del Permiso de Conducción en el momento de presentar la solicitud y que no haya pasado más de tres meses desde su expedición.

Asimismo, para las trabajadoras por cuenta ajena y autónoma, con una localidad de residencia distinta a la de su actividad profesional, se les exige unos requisitos de ingresos económicos que serán eximidos en el caso de tratarse de víctimas de violencia de género.

## Bienestar Social publica la duodécima carta de servicios, relativa a Residencias para Mayores

La Oficina de Calidad de la Administración Regional, dependiente de la Consejería de Administraciones Públicas, ha desarrollado junto a la Consejería de Bienestar Social la 'Carta de Servicios de las Residencias para Personas Mayores', un documento en el que se materializan los objetivos, servicios y compromisos de calidad existentes en este tipo de centros.

Con su aprobación asciende a doce el número de Cartas Sectoriales desarrolladas por la Junta de Comunidades en aplicación de lo establecido por la Carta de Derechos del Ciudadano del año 1999, a través de la cual el Gobierno se comprometía a prestar sus principales servicios de acuerdo a unas normas de calidad.

Así, en la Carta de Servicios de las Residencias para Personas Mayores se recogen los objetivos y servicios que ofrecen este tipo de centros, los cauces para obtener información más detallada sobre las residencias, así como los compromisos de calidad en las



mismas a los que se compromete el Gobierno regional.

Además, en el texto se garantiza que en caso de incumplimiento de cualquiera de los compromisos adquiridos por parte de la Junta de Comunidades, el usuario podrá presentar una reclamación que deberá ser atendida por la Administración en un plazo máximo de 15 días hábiles.

Las Cartas de Servicio supo-

nen materializar los principios de transparencia, participación, responsabilidad y compromiso en la prestación de los servicios públicos, haciendo que la Administración sea más abierta y accesible al ciudadano, y que estos la puedan sentir como algo suyo.

En la actualidad están publicadas las Cartas Sectoriales de los siguientes servicios: Biblioteca de Castilla-La Mancha, Teléfono del Consumidor, Teléfono Único de Información 012, Archivo de Castilla-La Mancha, Promoción y Protección de los Consumidores, Centros de la Mujer, Teléfono 1-1-2, Servicios por Internet, Seguridad y Protección de Datos, Oficinas de Información y Registro, Teleasistencia y Residencia de Personas Mayores.

Todas ellas están disponibles en cualquier de las ocho Oficinas de Información y Registro existentes en Castilla-La Mancha y pueden ser consultadas a través de la página web de la Junta de Comunidades ([www.jccm.es](http://www.jccm.es)).

## 2,6 millones para fomentar la investigación sanitaria en 2007

El Gobierno regional destinará en 2007, a través de la Fundación para la Investigación Sanitaria de Castilla-La Mancha (Fiscam), más de 2,6 millones de euros, para fomentar la labor investigadora de los profesionales de la región a través de nuevas convocatorias y ayudas específicas, a fin de consolidar el establecimiento de una red de investigación básica y clínica que refuerce la calidad asistencial que se presta desde el Servicio de Salud de Castilla-La Mancha.

Según el Plan de actuaciones para 2007 de Fiscam, aprobado por el Patronato de esta fundación, el año que viene se potenciarán distintas líneas de ayudas para motivar a los profesionales sanitarios a través de la formación, el apoyo metodológico y económico, y la gestión de sus proyectos de investigación.

Así, el próximo año se incrementará la cuantía de los premios Fiscam 2006 y se incorpora la modalidad de "Investigación

Básica". También, se continuará con las convocatorias de ayuda para la creación de grupos noveles de investigación, de la que se han sido becados un total de 27 proyectos en sus dos primeras ediciones.

Además se cursará la segunda anualidad de la convocatoria de becas CCM para la creación de grupos de investigación clínica en red, que ha permitido financiar este año tres nuevos proyectos en la región.

Por otro lado, la Fundación cofinanciará, junto con la Universidad de Castilla-La Mancha, el desarrollo de la primera unidad de investigación trasnacional sobre el cáncer que pondrá en marcha en España la Asociación Española contra el Cáncer y que se ubicará en el Hospital General de Albacete, así como la construcción del edificio de investigación que albergará este mismo complejo hospitalario.

En cuanto a los cursos de investigación para el 2007 está prevista la celebración de 18 actividades formativas.

## COCEMFE ofrece su colaboración para aplicar la Ley de Dependencia



Foto: Y. Soría  
El presidente de Castilla-La Mancha, José María Barreda, junto a la junta directiva de COCEMFE.

El presidente de Castilla-La Mancha, José María Barreda, recibió en el Palacio de Fuensalida, Toledo, a la Junta Directiva de COCEMFE en Castilla-La Mancha con su presidente Emilio Sáez a la cabeza.

Al término de la reunión Sáez explicó que además de presentar la composición de la nueva Junta Directiva, el objetivo de este encuentro fue el de exponer al presidente las principales reivindicaciones de este colectivo y poner de manifiesto su plena colaboración y ayuda a la hora de aplicar la Ley de Dependencia en Castilla-La Mancha.

La accesibilidad de manera integral y que las administraciones se impliquen en la eliminación de cualquier tipo de barre-

ra arquitectónica; la creación de un parque de viviendas de alquiler, con precio asequible y diseño especial, para que las personas dependientes puedan emanciparse; así como la mejora de servicios de asistencia a personas dependientes en las zonas rurales fueron las principales cuestiones presentadas a José María Barreda.

En esta misma línea, y según indicó Emilio Sáez, se hizo partícipe al jefe del Ejecutivo autonómico de la necesidad de crear programas para un turismo accesible, así como la creación de acciones formativas para personas con algún tipo de minusvalía para poder responder al 5% de las plazas reservadas en la Función Pública.

# EDUCACION

El certamen, dirigido a alumnos y alumnas de 1º y 2º de ESO, está dividido en cuatro modalidades: Cuento o relato, poesía, artes plásticas y audiovisuales

## Entregados los premios del I Concurso "Las Artes y el Juego Limpio"

El consejero de Educación y Ciencia, José Valverde, entregó en Toledo los premios del I Concurso "Las artes y el juego limpio". Un certamen que forma de la campaña-programa "Juego Limpio", puesto en marcha por el Gobierno regional para educar en valores a los escolares.

men que forma de la campaña-programa "Juego Limpio", puesto en marcha por el Gobierno regional para educar en valores a los escolares.

El acto, presentado por el deportista Fernando Romay, contó también con la presencia del viceseñero del Deporte, Javier Martín del Burgo, la directora general de Igualdad y Calidad en la Educación, María del Mar Torrecilla, el director de la Obra Social de Caja Castilla-La Mancha, Martín Molina, y el delegado de Educación en Toledo, Ángel Felpeto.

Valverde agradeció a los Institutos de Educación Secundaria y al profesorado su participación en este concurso que, según dijo, "une la educación, la actividad física y los valores, que son las tres cosas más importantes que puede hacer una persona en su vida". Asimismo, quiso destacar el apoyo financiero de CCM.

En este sentido, señaló que "si con este certamen hemos colaborado en hacer mejores personas y más felices hemos cumplido con creces nuestro objetivo".

El concurso "Las Artes y el Juego Limpio" está dirigido a alumnos de 1º y 2º de Secundaria y consta de cuatro modalidades, cuento o relato; poesía; artes plásticas y audiovisuales.

Su objetivo es conseguir un desarrollo integral de los alumnos y alumnas a través de una formación física e intelectual coordinada y presentar diferentes ejemplos reales de "juego limpio" merecedores de ser analizados e imitados a través de las diferentes manifestaciones expuestas en el concurso.

Los premiados fueron los siguientes: En Poesía: el primer premio fue para Irene Hellín García, del IES "Julio Rey Pastor" de Albacete, y los cuatro finalistas fue-



Foto: Nuria Lozano  
El consejero de Educación y Ciencia, José Valverde, con todos los premiados en el concurso "Las artes y el juego limpio", en el Palacio de Benacazón de Toledo.

ron Alicia de Torres Ferrero, del IES "Alonso de Covarrubias" de Torrijos; José García Cantos, del IES "Julio Rey Pastor"; Patricia Palma Férrez, del IES "José Conde García" de Almansa; y María Fátima Rojo del Prado, del IES "Alonso de Covarrubias".

En el apartado de Trabajos Audiovisuales, el primer premio quedó desierto, aunque el jurado seleccionó a cuatro grupos de finalistas: Dayana Hombrebueno, Isabel Sanz, Beatriz Solano y Alejandro Reyes, del IES "Alejo Vera" de Marchamalo; Marta Medel y María Monseco, del IES "Brianda de Mendoza" de Guadalajara, Guillermo Vega González, Carlos Bea Serrano e Iván Sánchez, del IES "José Conde García"; y Selene Sánchez, Irene Blas, Aida Cañeque y Miriam Yusta, del IES "Alejo Vera".

En Cuento o Relato el primer

premio recayó en Coral Honrubia Aparicio, del IES "Julio Rey Pastor". Los finalistas fueron María Isabel Andújar Villena, del IES "Justo Millán" de Hellín; Belén Cebrián Sánchez, del IES "José Conde García"; Beatriz Palacios Alcázar, del IES "Julio Rey Pastor"; y Beatriz Raboso Moreno, del IES "Velsinia" de Santa Cruz de Zarza.

Finalmente, en Artes Plásticas el ganador fue Francisco Javier Caballero Cortés, del IES "La Hontanilla" de Tarancón y los finalistas, María Chaves Martínez, Raúl del Pozo Sánchez y María Murillo Moya, también del IES "La Hontanilla"; y Nuria Moreno Moreno, del IES "Julio Rey Pastor".

Al certamen se presentaron un total de 125 trabajos y en él han participado 184 alumnos y alumnas de 15 Institutos de Enseñanza Secundaria de la región.

## La Federación de Deportes para Discapacitados presenta sus actividades para 2007

La junta directiva de la Federación de Deportes para Personas con Discapacidad Intelectual de Castilla-La Mancha (FECAM) ha presentado al consejero de Bienestar Social, Tomás Mañas, la memoria de actividades del presente año, así como el proyecto de iniciativas que pretenden llevar a cabo en 2007.

Durante la audiencia, que tuvo lugar en la sede de la Consejería, el presidente de FECAM, Eloy Molina, presentó un avance de las principales actuaciones que llevará a cabo su Federación, destacando muy especialmente los campeonatos regionales de las distintas moda-

lidades, así como los Encuentros en los que se dan cita numerosas asociaciones deportivas.

En el mismo sentido, otras de las actuaciones previstas son las conocidas Escuelas Deportivas, los campus y jornadas técnicas y los campeonatos autonómicos y mundiales en los que participarán los deportistas de esta Federación.

Por su parte, Tomás Mañas alabó el trabajo realizado por FECAM, manifestando su voluntad de estudiar la propuesta de solicitud de subvención a esta Federación para el próximo año, que asciende a unos 220.000 euros.

## Del Burgo recibió a los mejores clasificados en los Campeonatos de España en Edad Escolar



Foto: Nuria Lozano  
El viceseñero del Deporte, Javier Martín del Burgo, recibió en la Consejería de Educación y Ciencia, a los escolares que han obtenido medallas en los Campeonatos de España 2006.

El Gobierno regional reconoció la labor de los equipos y deportistas castellano-manchegos que obtuvieron los primeros puestos en los diferentes campeonatos de España de Deporte en Edad Escolar 2005-2006, en un acto presidido por el viceseñero del Deporte, Javier Martín del Burgo.

Con este acto, la Consejería quiso también distinguir el trabajo de las federaciones deportivas de la región, así como la colaboración de los profesores delegados y entrenadores, familiares de los deportistas, técnicos de la Viceconsejería del Deporte, de las delegaciones provinciales y de las diputaciones, por el esfuerzo que hacen para que el Campeonato Regional de Deporte en Edad Escolar se desarrolle adecuadamente.

Estos resultados, por modalidades deportivas, han sido los

siguientes: Cuatro primeros puestos, nueve segundos y ocho terceros en Atletismo; en Campo a Través la Selección Cadete Femenina fue subcampeona de España; la FECAM consiguió tres primeros puestos, dos segundos y tres terceros; en Fútbol la Selección sub-16 Femenina consiguió un segundo puesto, al igual que en Fútbol-Sala Infantil.

Asimismo, en Judo los deportistas lograron tres segundos puestos y dos terceros; en Karate seis primeros, un segundo y once terceros; en Pick Boeing un primero y un segundo; en Natación dos terceros puestos; en Orientación cuatro primeros puestos, cuatro segundos y cuatro terceros; en Salvamento y Socorrismo 13 primeros, 15 segundos y 18 terceros; y, en Tenis de Mesa, un campeón de España cadete.

## Tres docentes de la región participan en el programa europeo de intercambio "Academia 2007"

La Consejería de Educación y Ciencia ha seleccionado a tres profesoras de Castilla-La Mancha para participar en el Proyecto de movilidad transnacional "Academia 2007". Una iniciativa que forma parte del programa europeo "Leonardo da Vinci" y que está gestionado por el Centro Nacional de Recursos para la Orientación Profesional, adscrito al Ministerio de Educación y Ciencia.

Este proyecto, destinado prioritariamente a profesionales de la

orientación profesional, permite el intercambio de experiencias y buenas prácticas entre los responsables de éste ámbito de los distintos países participantes, mediante la estancia de una semana de duración en alguno de ellos. En el caso de Castilla-La Mancha se ha seleccionado a tres profesores de la especialidad de Psicología y Pedagogía que realizarán estancias en Noruega, Francia y Rumanía, y que serán beneficiarios de una beca a cargo de la

Agencia Española del programa "Leonardo da Vinci".

Los docentes que participarán en esta iniciativa europea son Ana María Ferrando Carretero, del IESO "La Jara" de Belvís de la Jara; Eva Gloria Cañestro Macías, del IES "Juan de Távora" de Puertollano; y María Esther Palomares García, del IES "Leonardo da Vinci" de Puertollano.

Las estancias en los distintos países se realizarán entre abril y mayo de 2007.

**Solo con pinchar...**



**Las Noticias de cada Día**

[www.cuadernosmanchegos.com](http://www.cuadernosmanchegos.com)



*El diario de Cuadernos Manchegos*

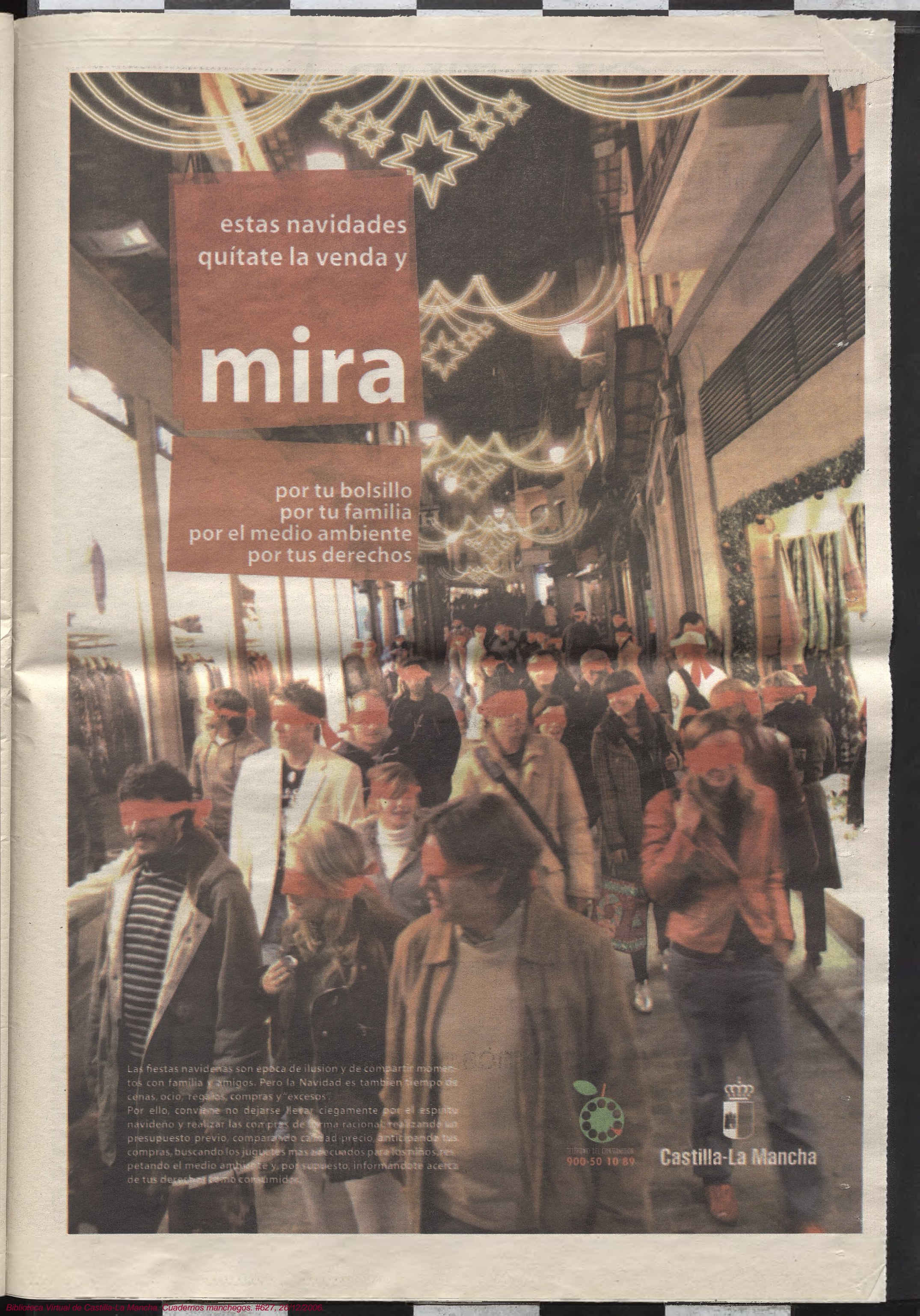

estas navidades  
quítate la venda y

**mira**

por tu bolsillo  
por tu familia  
por el medio ambiente  
por tus derechos

Las fiestas navideñas son época de ilusión y de compartir momentos con familia y amigos. Pero la Navidad es también tiempo de cenas, ocio, regalos, compras y "excesos".

Por ello, conviene no dejarse llevar ciegamente por el espíritu navideño y realizar las compras de forma racional: realizando un presupuesto previo, comparando calidad-precio, anticipando tus compras, buscando los juguetes más adecuados para los niños, respetando el medio ambiente y, por supuesto, informándote acerca de tus derechos como consumidor.



TELÉFONO DE CONSUMIDOR  
900 50 10 89



Castilla-La Mancha

# CULTURA

Se trata del Monasterio de Monsalud en Córcoles, localidad de Sacedón; el yacimiento de la Motilla del Azuer, en Daimiel; y el Castillo de Calatrava la Nueva, en Aldea del Rey

## Tres nuevas actuaciones recibirán inversión con cargo al programa 1% Cultural

El Monasterio de Monsalud en Córcoles, localidad de Sacedón, (Guadalajara), el yacimiento arqueológico de la Motilla del Azuer en Daimiel (Ciudad Real), y la for-

taleza del sacro convento-castillo "Calatrava la Nueva" en Aldea del Rey (Ciudad Real) son las tres nuevas actuaciones que recibirán inversión a través del 1

por ciento Cultural. Así lo recogen los convenios firmados en Madrid por la consejera de Cultura, Blanca Calvo, con el Ministerio de Fomento.



La inversión total en estos tres inmuebles propiedad de la Junta de Comunidades asciende a 1.527.525,53 euros, de los cuales el 25 por ciento correrá a cargo de la Consejería de Cultura y el 75 por ciento lo aportará el Ministerio de Fomento.

Además de estas tres intervenciones, la Consejería de Cultura cofinanciará también, junto con los ayuntamientos respectivos, las actuaciones en las murallas del sector "El Charcón" de Talavera de la Reina y en el Convento de la Merced en Huete (Cuenca).

El Ministerio de Fomento aprobó también dos inversiones más en Castilla-La Mancha con cargo al 1 por ciento Cultural para intervenir en el Convento de las Agustinas Calzadas (Gaitanas) de Toledo y en el Molino de Viento de la Unión en Camuñas (Toledo), propiedad de sus respectivos ayuntamientos.

La consejera de Cultura ha manifestado que "es importante la colaboración entre las administraciones estatal y autonómica para rentabilizar los recursos y sacar el mayor provecho a favor de la recuperación del patrimonio en la región".

### ACTUACIONES EN LOS INMUEBLES DE LA JUNTA

La Consejería de Cultura aportará 156.453,11 euros para las obras en el Monasterio de Monsalud, lo que supone un 25 por ciento del total de la inversión que asciende a 625.812,43 euros. Cultura corre además con el resto de los gastos para la re-



El sacro convento-castillo de Calatrava la Nueva, situado en la localidad ciudadrealense de Aldea del Rey (arriba a la izquierda), el yacimiento arqueológico de la Motilla del Azuer, en Daimiel, y el Monasterio de Monsalud, en Córcoles, localidad de Sacedón, serán actuaciones en las que invertirá el Ministerio de Fomento.

dacción del proyecto y la dirección de obra.

La obra, que se integra en el Programa del Plan de Monasterios, consiste en la mejora de los accesos y en la consolidación generalizada de los muros del

claustro, del refectorio y del auladorio. Además, se mejorarán los accesos y se limpiarán los paramentos y los saneados.

La primera fase de las obras en el yacimiento arqueológico de la Motilla del Azuer en Daimiel

(Ciudad Real) asciendan a 445.491,91 euros. La Consejería de Cultura asumirá el 25 por ciento de la inversión, lo que supone un total de 111.372,98 euros, además de la dirección de obra y la redacción del proyecto.

Esta actuación se integra entre las previstas en el Programa de Parques y Yacimientos Arqueológicos. Consistirá en el desmonte de los depósitos con metodología arqueológica, la restitución de los muros desaparecidos en la muralla exterior, la consolidación de los muros que configuran el recorrido de la fortificación y de algunos elementos como las puertas, los hornos, los silos y las tumbas, la recreación de un almacén de cereal en el sector sur, y la consolidación y restitución de pavimentos.

Por último, la actuación en el sacro convento-castillo "Calatrava la Nueva" en Aldea del Rey (Ciudad Real) cuenta con 114.055,30 euros de la Consejería de Cultura, que aporta el 25 por ciento del total del presupuesto (456.221,19 euros). Cualquier otro gasto que se genere será asumido por la Consejería de Cultura.

Las obras se incluirán dentro del Programa de Castillos y otros elementos de la Arquitectura Defensiva, y consisten en la consolidación de los muros de las murallas, tanto interior como exterior, de los muros de las capillas laterales, de la sacristía en la zona Norte de la Iglesia, en la reconstrucción de la torre del reloj en la cara sur de la Iglesia, y en diversas intervenciones en la cubierta de este edificio.

## Más de 300.000 euros para investigación del Patrimonio Histórico

La Consejería de Cultura ha destinado en 2006 un total de 311.003 euros en subvenciones para la investigación del Patrimonio Histórico de Castilla-La Mancha.

Con estas ayudas, la Consejería de Cultura ha pretendido fomentar el conocimiento del patrimonio histórico de interés para la comunidad autónoma como objeto de investigación, su conservación, la recuperación de la memoria histórica contemporánea, el realce y valoración de los paisajes culturales de la región, y el estudio de los bienes culturales del patrimonio histórico existente en los museos, archivos y bibliotecas de Castilla-La Mancha.

Durante 2006 se han subvencionado cuarenta proyectos que han recibido ayudas que han oscilado entre los 600 y los 12.000 euros.

Destacables son dos proyectos de ámbito regional: el avance para el "Inventario del Patrimonio Etnográfico de Castilla-La Mancha"; y el inventario, catalogación y estudio de la cerámica popular de nuestra Comunidad Autónoma.

## 'Don Quijote ilustrado por Dalí' supera los 20.000 visitantes

La muestra 'Don Quijote ilustrado por Salvador Dalí', expuesta en la Fundación Antonio Pérez de Cuenca, ha superado la cifra de 20.000 visitantes desde que fuera inaugurada el pasado 13 de septiembre.

Además de los propios cuencenses, la exposición está recibiendo las visitas de personas de todas las provincias de España principalmente de la Comunidad de Madrid y de la valenciana, mientras que alrededor de un treinta por ciento de los visitantes son extranjeros, sobre todo alemanes y británicos.

La exposición, que ha sido organizada por el Gobierno castellano-manchego, a través de la Empresa Pública Don Quijote de la Mancha 2005, en colaboración con la Fundación Gala-Salvador Dalí, de donde proceden todas las obras, muestra los 38 dibujos y acuarelas con los que el pintor ilustró la primera parte de El Quijote publicada en la editorial Random House en 1946, y doce de las litografías realizadas por Dalí en 1957 para ilustrar la edición parisina de Don Quichotte de Joseph Foret.

La muestra, inaugurada por la consejera de Cultura, Blanca Calvo, podrá visitarse en el Museo Arqueológico Regional hasta el 28 de febrero

## Madrid acoge la exposición "Recópolis. Un paseo por la ciudad visigoda"

La consejera de Cultura, Blanca Calvo, inauguró, junto al consejero de Cultura y Deportes de la Comunidad de Madrid, Santiago Fisas, la exposición "Recópolis. Un paseo por la ciudad visigoda", en la sede del Museo Arqueológico Regional de la Comunidad de Madrid.



Foto: Susana Martínez  
La consejera de Cultura, Blanca Calvo, inauguró en el Museo Arqueológico de la Comunidad de Madrid, la exposición "Recópolis", que recoge piezas de este Parque Arqueológico recuperadas en el Centro de Restauración de Bienes Muebles de Castilla-La Mancha.

Calvo destacó la importancia de la muestra -producida a medias entre las dos Consejerías-, asegurando que "permitirá a muchas personas que aún no han visitado Recópolis conocer algo de las riquezas que encierra".

La consejera enmarcó la inauguración de "Recópolis. Un paseo por la ciudad visigoda" como una muestra de la colaboración de la Consejería de Cultura de Castilla-La Mancha con la Consejería de Cultura y Deportes de la Comunidad de Madrid y, más específicamente, con el Museo Arqueológico Regional. Además, Calvo, subrayó el esfuerzo hecho por el Gobierno castellano-manchego para poner al alcance de todos, el patrimonio histórico de la región, en especial el arqueológico.

Esta exposición, aseguró Calvo, sólo cobra sentido si tenemos en cuenta el trabajo que el Gobierno castellano-manchego viene haciendo desde hace años para constituir la Red de Parques Arqueológicos. "Una red que, tras la inau-

guración de Recópolis hace poco más de un año, está a punto de completarse", recordó la titular de Cultura del Ejecutivo regional.

La exposición, dividida en cinco bloques, recoge 238 piezas arqueológicas halladas en Recópolis, además de documentos y libros relacionados con la historia de la ciudad y la investigación arqueológica.

En palabras de su comisario, el arqueólogo Lauro Olmo, que es el director científico de las excavaciones que se vienen produciendo en Recópolis desde los años noventa, el objetivo de la muestra es "descubrimos e introducimos en las formas de vida, las concepciones urbanísticas y el modelo de sociedad de uno de los centros urbanos más importantes del Occidente europeo en la Alta Edad Media".

La ciudad visigoda de Recópolis fue mandada construir por el rey visigodo Leovigildo en el año 578, en honor a su hijo Recaredo, heredero al trono del

Reino de Toledo. Esta villa, uno de los escasos núcleos urbanos visigodos llegados hasta nuestros días, fue un importante centro económico, administrativo y político. Es el conjunto más antiguo de palacio-basílica alto-medieval de todo el Occidente europeo; y fue declarado conjunto histórico en 1946.

El recinto ocupa una extensión de 30 hectáreas, con una única puerta conocida al oeste. En la zona más alta se encuentran una iglesia y restos de un palacio en el que destaca una construcción de grandes dimensiones.

El 4 de noviembre de 2005, el presidente de Castilla-La Mancha, José María Barreda, inauguró el Centro de Interpretación anejo a los terrenos en donde se encuentra el yacimiento, por lo que Recópolis se convertía así en el cuarto integrante de la Red de Parques Arqueológicos de Castilla-La Mancha, junto a los de Segóbriga, Alarcos-Calatrava y Carranque.

Actividades de la

C/ Paz, 4 - 1º - 28012 MADRID  
Telf: (91) 522 72 78  
Fax: (91) 521 10 74



## Casa Castilla-La Mancha en Madrid

ENERO 2007

**MARTES DÍA 2. A las 18 horas.** GRAN FIESTA INFANTIL DE REYES MAGOS para nuestros pequeños a cargo de la encantadora **Payasa Zepita** con un sensacional espectáculo para divertir a los más pequeños.

**SÁBADO DÍA 6. A las 18,30 horas.** Merienda del típico Roscón de Reyes.

A las 19,45 horas. Actuación especial de la popular cantante **Pilar González**, que nos brindará el espectáculo "Versos y coplas de España". Precio: Socios: 9 euros por persona. No socios: 12 euros.

**MARTES DÍA 9. A las 19,30 horas.** El Aula de Historia "Padre Juan de Mariana" ofrece una conferencia sobre el insigne maestro **D. Francisco Ayala**, que será impartida por **D. Luis F. Leal Pinar**, director del Aula y Escritor. Presenta: **D. Francisco de la Torre y Díaz-Palacios**, escritor.

**VIERNES DÍA 12. A las 18 horas.** Reunión de la Sección de la Mujer, e la que será presentada la nueva presidenta de la Sección, **Dª María Teresa Buedo Martínez**. Asistirán a la reunión **Dª Olga Alberca Pedroche**, presidenta de la Casa de Castilla-La Mancha, y **D. Francisco López Martínez**, secretario general de la misma.

A las 19,30 horas. Presentación del libro: "Valdemoro sierra, Historia y Vida", cuyo autor es **D. Benito Rubio Moncayo**. Presenta: **D. José López Gómez**, miembro del CSIC. Preside: **D. Luis F. Leal Pinar**, vicepresidente 1º de la Casa de CLM.

**SÁBADO DÍA 13. A las 18,45 horas.** El Ciclo Cine-Forum presentará la película titulada "Psicosis", protagonizada por Anthony Perkins y Vera Miles. Dirigida por Alfred Hitchcock. Presentará la película y dirigirá el coloquio: **Luis Martínez Morcillo**. Director del ciclo: **José Antonio González (exclusivamente socios)**.

En Madrid y provincia

Rehabilitamos:

**FACHADAS y PATIOS CUBIERTAS**

trabajos en altura con y sin andamio

Realizamos inspecciones técnicas de edificios

Telf.: (91) 367 63 33

PRESUPUESTOS SIN COMPROMISO

## BOLETÍN DE SUSCRIPCIÓN

C/ FRANCISCO GARCÍA PAVÓN, 39 - Telf.: (926) 53 80 42 - Fax: (926) 51 43 20 - 13700 TOMELLOSO (Ciudad Real)

Cuadernos Manchegos

NOMBRE

APELLIDOS

CALLE o PLAZA

Nº

ESC.

PLANTA

TELÉFONO

DISTRITO POSTAL

POBLACIÓN

PROVINCIA

Sr. Director de Cuadernos Manchegos: Le ruego proceda a formalizar mi suscripción a Cuadernos Manchegos, según los datos del presente BOLETÍN DE SUSCRIPCIÓN y hasta nueva orden en contra.

FIRMA

### TIPO DE SUSCRIPCIÓN

- Anual (52 num.): 48.08 euros  
 Comercial: 90.15 euros  
 Comercial: 180.30 euros

### FORMA DE PAGO

- Talón adjunto  
 Giro Postal nº. \_\_\_\_\_  
 Domiciliación bancaria

Señale con X el tipo de suscripción y forma de pago. En los importes de cada una de las suscripciones se incluyen 0,30 euros de gastos de envío por número y 3 por ciento de IVA.

### DOMICILIACIÓN BANCARIA

Sr. Director del Banco/Caja \_\_\_\_\_ Sucursal Nº. \_\_\_\_\_  
de \_\_\_\_\_ ruego a usted tenga a bien cargar en mi cuenta  
Nº. \_\_\_\_\_ de esta entidad el importe de la  
presente suscripción a CUADERNOS MANCHEGOS.

FIRMA

## Inaugurado en Albacete el Centro de Excelencia de Software Libre

Promovido por el Gobierno regional, está ubicado en el edificio del Centro de Emprendedores del Parque Científico y Tecnológico y tendrá cuatro líneas de actuación: difusión del proyec-

to Molinux, la distribución Linux oficial de la Junta de Comunidades, apoyo a usuarios y empresas de software y certificación y desarrollo de proyectos en torno al software libre.

La Fundación Parque Científico y Tecnológico de Albacete ha inaugurado el Centro de Excelencia de Software Libre de Castilla-La Mancha, que tiene por objeto actuar como elemento dinamizador y difusor del Software Libre en la región, facilitando información y asesorando en esta materia tanto a las Administraciones como a las empresas.

El Centro ha sido promovido por el Gobierno regional en colaboración con la Federación de Empresas TIC de Castilla-La Mancha (FEDETICAM), y las empresas Sun Microsystems y Telefónica, además de la Universidad de Castilla-La Mancha.

Así, en el acto estuvieron presentes el consejero de Educación y Ciencia y presidente de la Fundación Parque Científico y Tecnológico, José Valverde, el consejero de Industria y Tecnología, José Manuel Díaz-Salazar, el rector de la Universidad de Castilla-La Mancha, Ernesto Martínez Ataz, el presidente de FEDETICAM, Francisco Pardo, el director territorial de Telefónica, Pedro Ortiz, y el director general de Sun Microsystems Ibérica, Joaquín Ochoa.

En su intervención, el consejero de Industria y Tecnología contextualizó la puesta en marcha del nuevo centro en el marco de colaboración existente entre el Gobierno de Castilla-La Mancha, la Universidad regional y los emprendedores, junto a la situación



Foto: Cristina Martínez  
El consejero de Educación y Ciencia y presidente de la Fundación Parque Científico y Tecnológico, José Valverde; el consejero de Industria y Tecnología, José Manuel Díaz-Salazar; el rector de la Universidad de Castilla-La Mancha, Ernesto Martínez Ataz y otras autoridades, durante la inauguración del Centro de Excelencia de Software Libre de Castilla-La Mancha.

económica de la Comunidad Autónoma que, por quinto año consecutivo, crece por encima de la media nacional.

Por su parte, el consejero de Educación y Ciencia, destacó, en calidad de presidente de la Fundación Parque Científico y Tecnológico, que con el Centro de Excelencia de Software Libre de Castilla-La Mancha son ya cuatro los centros que funcionan en el parque, junto al Instituto de Estudios en Informática, el Centro de Investigaciones Biomédicas y el Centro de Emprendedores, y un total de 16 empresas de varios secto-

res.

El Centro de Excelencia de Software Libre de Castilla-La Mancha tendrá cuatro líneas de actuación fundamentales: difusión del proyecto Molinux, la distribución Linux oficial de la Junta de Comunidades, apoyo a usuarios y empresas de software y certificación y desarrollo de proyectos en torno al software libre. De esta forma, analizará y promoverá la aplicación de Software Libre a áreas como la Administración Electrónica, los sistemas e-learning, los sistemas de sanidad y tele-asistencia o los entornos de movilidad.

## El plazo para presentar las solicitudes concluye el próximo 28 de enero Administraciones Públicas convoca ayudas destinadas a entidades locales

La Consejería de Administraciones Públicas ha convocado un total de cinco resoluciones para que ayuntamientos y mancomunidades de Castilla-La Mancha puedan acogerse a las diferentes líneas de ayudas para el año 2007 que concede este departamento regional, con la finalidad "de que conozcan, desde el primer trimestre del año, el dinero del que pueden disponer para cumplir con sus compromisos", según ha destacado la consejera, Llanos Castellanos.

Para la consejera de Administraciones Públicas, la publicación de estas convocatorias, hecha pública en el Diario Oficial de Castilla-La Mancha (DOCM), es una

muestra de "la eficacia, eficiencia y calidad de respuesta de la Junta de Comunidades hacia sus ayuntamientos y mancomunidades".

En concreto, el Diario Oficial de la región publica las órdenes para que los ayuntamientos de más de 2.000 habitantes y las mancomunidades de la región soliciten las ayudas correspondientes al Fondo Regional de Cooperación Local (FORCOL) de 2007. Estas subvenciones ascienden a 17,8 y 2,5 millones de euros respectivamente.

De otro lado, el DOCM también publica sendas resoluciones por las que se abre el plazo para que los ayuntamientos soliciten ayudas destinadas a mejorar los

medios materiales de la Policía Local y de las agrupaciones de voluntarios de Protección Civil.

Finalmente, el Diario Oficial recoge una Resolución de la Secretaría General destinada a que ayuntamientos y mancomunidades presenten solicitudes para recibir subvenciones de mejora de instalaciones y equipamiento en los archivos municipales, así como la contratación de personal para estas dependencias.

El plazo de presentación de todas estas solicitudes es de un mes desde su entrada en vigor, un día después de su publicación en el Diario Oficial de Castilla-La Mancha, por lo que concluirá el próximo 28 de enero.

## La inversión en energía fotovoltaica ha ascendido a 815 millones de euros

Las sucesivas órdenes de ayudas lanzadas este año desde la Consejería de Industria y Tecnología para fomentar las energías limpias han tenido especial relevancia para la energía fotovoltaica, cuyo impulso ha sido especialmente significativo este año.

En concreto, estas ayudas han generado una inversión de 815 millones de euros promovida en la mayoría de los casos por familias que han presentado proyectos para la obtención de agua caliente sanitaria.

Díaz-Salazar también ha destacado el carácter socializador de la energía fotovoltaica, uno de los pilares en los que se sustenta la Ley de Fomento de las Energías Renovables e

Incentivación al Ahorro y Eficiencia Energética.

Una vez entre en vigor esta norma, se desarrollará el Plan Estratégico para el Desarrollo Energético de Castilla-La Mancha que prevé una generación territorialmente distribuida de las energías renovables en base a cuatro planes: eólico, cultivos bioenergéticos, solar (fotovoltaica y termoeléctrica) e hidrógeno.

En lo que va de año, el Gobierno regional en colaboración con el Instituto para la Diversificación y el Ahorro Energético (IDAE), han destinado un total de 16 millones de euros para fomentar el ahorro, la eficiencia energética y las energías renovables.

## Más de 14.000 desempleados se beneficiarán en 2007 del PIE

La consejera de Trabajo y Empleo, Magdalena Valerio, acompañada del secretario general del SEPECAM, Francisco Rueda, ha presentado el Plan Integrado de Empleo 2007, que ha calificado como "uno de los programas más importantes de la Consejería, porque supone una oportunidad de trabajar para 14.100 desempleados de la región y precisamente para aquellos con mayores problemas de inserción laboral". La inversión de la Consejería de Trabajo y Empleo en este Plan es de 37 millones de euros.

En 2007 se contratará mediante el Plan Integrado de Empleo en Castilla-La Mancha a 14.146 personas mayores de 25 años con especiales dificultades para su integración en el mercado laboral. De ellas, un 66,32% serán mujeres.

El número total de proyectos que se llevarán a cabo en 758 de los 919 municipios de la región se eleva a 2.689, que llegarán a 114 localidades más que en 2006.

Desde la puesta en marcha del Plan Integrado de Empleo, en 2004, se ha dado una oportunidad de trabajo a cerca de 42.000 desempleados. El Servicio Público de Empleo ha invertido en este periodo cerca de 150 millones de euros.

La continuidad del Plan Integrado de Empleo supone el cumplimiento de un compromiso establecido con los agentes sociales dentro del Acuerdo por el Empleo de Castilla-La Mancha 2004-2007, y favorece el desarrollo de la región atendiendo las necesidades de todos los muni-



La consejera de Trabajo y Empleo, Magdalena Valerio.

cipios independientemente de su tamaño o situación, pero supone una ayuda muy considerable sobre todo para los más pequeños ubicados en el medio rural.

En los municipios del ámbito rural, gracias a esta iniciativa de empleo, se contribuye a fijar población y además se pueden llevar a cabo obras y actuaciones que, de otra forma no se podrían afrontar solo con el presupuesto municipal.

Son precisamente los ayuntamientos los que se ocupan de la selección de las personas que ajustándose a las condiciones establecidas por la orden de la Consejería de Trabajo y Empleo, pueden ser contratadas. Precisamente para una aplicación más sencilla para la administración local, entre otras cosas, se han flexibilizado los criterios para los pueblos con menos de 500 habitantes, y se anticipa el 50% de la subvención a los ayuntamientos.

## Barreda reitera ante 2.000 agricultores su firme compromiso con el sector vitivinícola

En la tradicional comida de hermandad que ASAJA Ciudad Real celebró con motivo de la Navidad, José María Barreda

subrayó la inminente integración de los agricultores por cuenta propia en el régimen especial de los autónomos. Asi-

mismo, garantizó un Plan Especial del Alto Guadiana acorde con las demandas agrícolas.

El presidente de Castilla-La Mancha, José María Barreda, anunció en Ciudad Real el pago, por parte del Gobierno de Castilla-La Mancha, de las ayudas de la PAC, distribuyendo un total de 366 millones de euros para 111.000 agricultores y ganaderos, que percibirán estas ayudas seis meses antes de lo previsto.

Barreda hacía este anuncio en la tradicional comida de hermandad celebrada por ASAJA de Ciudad Real con motivo de las fiestas navideñas en el pabellón ferial de la capital y ante más de 2.000 agricultores y ganaderos.

En este contexto el presidente de Castilla-La Mancha también anunció la aprobación, por parte del Congreso de los Diputados, de la devolución del impuesto de hidrocarburos a los agricultores y ganaderos dando respuesta así a un compromiso adquirido por el Gobierno de España y el de Castilla-La Mancha.

En la misma línea, aseguró que en breve se conseguirá la integración de los agricultores que trabajan por cuenta propia en el régimen especial de trabajadores autónomos. "En democracia las cosas se consiguen reivindicando y una organización vale más por lo que consigue que por lo que reclama", significó el presidente de Castilla-La Mancha, que puso en valor las actuaciones que en defensa de los agricultores lleva a cabo ASAJA.

"Valoro que en Castilla-La Mancha haya un movimiento



Foto: Y. Soría  
El presidente de Castilla-La Mancha, participó en la tradicional Comida de Hermandad de Asaja Ciudad Real. En la imagen, junto al presidente nacional de la organización agraria, Pedro Barato.

asociativo fuerte porque es síntoma de una sociedad vital y sana y aquí en esta Región hay una sociedad que sabe lo que quiere", manifestó Barreda.

### DEFENSA DEL SECTOR VITIVINÍCOLA Y DE AGUA PARA NUESTRA TIERRA

El presidente de Castilla-La Mancha subrayó el compromiso del Ejecutivo autonómico con el sector vitivinícola regional, "un capital inmenso que hay que saber aprovechar", significó Barreda, que también recordó que la Comunidad Autónoma alberga más de 600.000 hectáreas de viñedo.

Igualmente, afirmó que el Gobierno que preside siempre se caracterizará por la firme defensa

del agua para que nuestros hombres y mujeres también la puedan utilizar. En este contexto, puso en valor el importante acuerdo impulsado para consensuar la reforma del Estatuto de Autonomía, en el que se recoge la fecha de caducidad del trasvase Tajo-Segura y la necesidad de que Castilla-La Mancha participe en los órganos de gestión del agua.

### PLAN ESPECIAL DEL ALTO GUADIANA

Asimismo y tras recordar el inicio de las obras de la Tubería a la Mancha, subrayó el interés que tiene el Ejecutivo regional en que el Plan Especial del Alto Guadiana de respuesta a la demanda de los agricultores y ganaderos,

para que mejore la renta agraria.

Asimismo, el presidente Barreda recordó que la superficie afectada por el Acuífero 23 es de 19.000 kilómetros cuadrados, que ocupan más de medio millón de personas. Por último, el jefe del Ejecutivo autonómico se mostró convencido de que en Castilla-La Mancha "estamos en condiciones de hacer las cosas bien si las hacemos juntos. Tenemos la misma causa, y no voy a aprobar nada sin vosotros".

En este sentido, el presidente nacional de ASAJA, Pedro Barato, felicitó al Gobierno que preside José María Barreda por los pasos que se van dando en la reforma de la OCM del Vino.

Asimismo, reivindicó un Plan Especial del Alto Guadiana que dé respuesta al sector agrario y que contemple las necesidades de agricultores y ganaderos.

En la comida de hermandad de este año, a la que también asistió la consejera de Agricultura, Mercedes Gómez, ASAJA de Ciudad Real entregó insignias de oro a los agricultores: José María Jiménez, de Membrilla; Baldomero Salido, de Fuenllana; Pedro Molero, de Valdepeñas; y Eusebio Vela, de Alcázar de San Juan.

El premio al Joven Agricultor 2006, que entregó el presidente Barreda, fue para Gregorio Vela Bastante, de Campo de Criptana; y el premio Prensa Especializada 2006 para Ángel Crespo, del Canal Regional de Noticias (CRN).

## Campaña informativa para la promoción del Queso Manchego



La consejera de Agricultura, Mercedes Gómez, y el presidente de la Fundación Consejo Regulador de la Denominación de Origen Queso Manchego, José López-Rey, han suscrito un convenio de colaboración para fomentar el desarrollo de actuaciones de promoción de este producto.

Los objetivos de este acuerdo son, principalmente, potenciar la Denominación de Origen Queso Manchego y fortalecer la imagen de marca de este producto, así como lograr que el consumidor distinga y reconozca el queso manchego con denominación de origen, identificándolo y valorándolo por su elemento diferenciador (etiqueta) y convirtiéndolo en sujeto activo de la compra.

El convenio, que estará vigente durante el año 2007, contará con un presupuesto de dos millones de euros, de los cuales la Consejería de Agricultura aportará un millón de euros (el 50%).

### EL QUESO MANCHEGO

La zona de producción de la Denominación de Origen Queso Manchego comprende una extensión de unos 35.000 kilómetros cuadrados distribuidos entre las provincias de Albacete, Ciudad Real, Cuenca y Toledo.

El queso manchego es, de entre las 24 denominaciones de queso que existen en España, el que mejores datos presenta en producción, comercialización y exportación.

Así, el queso comercializado con la calificación de la Denominación de Origen Queso Manchego es de 8,6 millones de kilos.

En cuanto a su distribución, 5,4 millones de kilos se comercializan en España (63%), 1,7 millones de kilos en países de la Unión Europea (20%) y 1,5 millones de kilos en países terceros (17%), siendo el país con mayor consumo Estados Unidos.

La Fundación Consejo Regulador del Queso Manchego tiene inscritas 1.252 explotaciones ganaderas y 77 queserías (39 artesanales y 38 industriales).

## Agricultura inicia el pago de más de 47 millones de euros para reestructuración de viñedo

Un total de 2.309 viticultores de Castilla-La Mancha ya han recibido en sus cuentas el primer pago de las ayudas correspondientes a los planes de reestructuración y reconversión del viñedo de la campaña 2006-2007, que asciende a 47,44 millones de euros, y que suponen actuaciones en algo más de 7.000 hectáreas en la región.

En cuanto a la distribución territorial, Albacete concentra el 36% de esta subvención, con cerca de 17,4 millones de euros. Las ayudas se reparten entre 895 agricultores, con una superficie de 2.667 hectáreas.

El reparto en Ciudad Real es de unos 15,7 millones de euros (33% de la ayuda), que corres-



ponden a 709 viticultores, con una superficie de 2.468 hectáreas.

En Cuenca se reparten algo más de 7,3 millones de euros (16% de la cantidad total) para 314 pro-

ductores y 1.102 hectáreas, mientras que en Toledo el montante a repartir es de casi 7 millones de euros (15%) destinados a 382 agricultores con 985 hectáreas:

Por último, en la provincia de Guadalajara se reestructurarán 12,7 hectáreas de viñedo con una subvención de 66.549 euros para 9 beneficiarios.

La Consejería de Agricultura puso en marcha el Plan de Reestructuración y Reconversión del Viñedo en la campaña 2000-2001, acogiéndose al marco de la OCM del vino de la Unión Europea. Anualmente, Castilla-La Mancha consigue para estas actuaciones más de la mitad de los fondos comunitarios asignados a España, ayudas que los viticultores están aprovechando para introducir nuevas variedades de uva que sirven para la elaboración de vinos de mayor calidad y demanda en el mercado.



UNIVERSIDAD DE CASTILLA-LA MANCHA  
RECTORADO  
Sr. Rector  
C/ Paloma, 9  
13071 CIUDAD REAL

CUADERNOS MANCHEGOS - C/ Fco. García Pavón, 39 - 13700 TOMELLOSO (C. Real)

egOS  
ULTIMA

A PROPÓSITO DE...

Navidad

Francisco Rosado

Los pueblos de España, los nuestros de Castilla-La Mancha que son los que conocemos, los de esta tierra, se llenan de luces y de escaparates brillantes repletos de todo tipo de objetos de consumo en estos días. Los mayores y los jóvenes, las mujeres y los hombres pasean en los anocheceres y se reflejan en los cristales de los escaparates formando parte

de la oferta consumista de nuestras Navidades. Cualquier cosa está al alcance de la mayoría y pocos padecen el mal de la envidia o de la ansiedad que antes atrapaba en sus redes a los más. Sin embargo, ahora, cuando el individualismo nos abandona por unos minutos, se cruzan ante nuestros ojos otros seres, también humanos, que no esperábamos encontrarlos en estos momentos de placer y así, de pronto, te sorprenden sus gestos de alarma y sus ojos tristes, fijos en esos objetos que nosotros vamos eliminando de nuestras preferencias.

No son de aquí, y no me refiero a esta tierra nuestra, a Castilla-La Mancha. No son ni de nuestros mares y montañas. Han llegado, no se sabe como y con prisas para volver a sus orígenes cuanto antes. Pero ahora están aquí, entre nosotros, aunque muchas veces, cuando no nos hacen falta, no los veamos, tal y como a nosotros nos ocurría cuando emigramos a otros lugares para hacer esa Patria con la que algunos agreden a otros en estas tierras nuestras, las que riegan los mismos mares y cobijan las mismas montañas. Tal cual les ocurría a esos antepasados nuestros, ellos también escuchan músicas entrañables de esas que parece que siempre has oído, de las nuestras, de las suyas. Ellos, al igual que nosotros, los que no son de aquí, como nuestros antepasados no eran de allí, sueñan con volver a otra Patria que tampoco les agrede y que les deje vivir en paz y tal vez disfrutando de los mismos bienes con los que ahora nosotros los deslumbramos. Quién sabe, lo mismo también ellos tienen futuro, el mismo o similar futuro con el que nosotros soñamos tanto tiempo y que ahora, como que no quiere la cosa, forma parte de nuestro ser. Que así sea.



Compositores y artistas de primera fila como Alberto García Alix, Ana Curra, Carlos Goñi o Carlos Tena analizaron las tendencias musicales que influyen en los estereotipos de la sexualidad

## El binomio *Sexo y Rock & Roll* protagonista de unas Jornadas en la UCLM

Conferencias, mesas redondas, una exposición sobre portadas y carátulas discográficas censuradas, un programa de radio y una sesión de DJ's y el concierto del grupo "The Pinball Wizards" conformaron las jornadas *Sexo y Rock & Roll: ¿Mito y Realidad?*, organizadas por la UCLM en el Paraninfo del Campus de Albacete, y que contaron con la participación de artistas como Alberto García Alix, críticos musicales de la talla de Carlos Tena, escritores del bagaje literario de Mariano Antolín Rato y cantantes como Bebe, Carlos Goñi o Sabino Méndez.

En la jornada inaugural, el crítico musical Carlos Tena, pronunció la conferencia "Sexo, una constante esencia del rock", donde comentó que las connotaciones sexuales del rock pueden extrapolarse a todos los terrenos de la música, aunque indicó que "siempre ha estado más presente en la música negra, como el funky y el soul". La sesión finalizó con una mesa redonda moderada por el músico Francisco Sánchez Sahrí, "Franky", con la intervención del vocalista de Revolver, Carlos Goñi; el músico Julián Hernández (miembro de Siniestro Total, que también ha desarrollado sus facetas de productor, director, y autor musical), y el compositor Josele Santiago (líder, durante dos décadas, de Los Enemigos).

El prestigioso fotógrafo Alberto García Alix; la exitosa compositora y cantante Bebe; el icono de la movida y profesora de Piano, Ana Curra; el músico y cofundador de Loquillo y los Trogloditas, Sabino Méndez; y el artista polifacético César Scappa, cerraron un día más tarde el turno de ponencias de las Jornadas "Sexo y Rock & Roll: ¿Mito y Realidad?", organizadas por la Escuela Universitaria de Enfermería.

La mesa redonda en la que estos artistas ofrecieron sus vivencias, reflexiones y anécdotas, fue



En la fotografía superior, de izquierda a derecha, Francisco Sánchez "Franky" junto a vocalista de Revolver, Carlos Goñi, Josele Santiago, y Julián Hernández, de "Siniestro Total". Sobre estas líneas, Ana Curra, acompañada de Bebe y el fotógrafo de "La Movida", Alberto García Alix.

moderada por Francisco Sánchez Sahrí, "Franky", precursor de la movida en el Albacete de los 80. Se trataba de reflexionar sobre la forma en que las tendencias artísticas pueden influir en la sexualidad, y los ponentes partieron del momento que les tocó vivir.

En el transcurso de su diálogo con los jóvenes, Ana Curra abrió sus sentimientos a los más de 500 asistentes al curso para recordar varios episodios dramáticos de su

vida, desde el trauma por la violación que sufrió en su juventud, hasta la pérdida de dos de los grandes amores que compartieron su vida.

Previamente intervino el escritor Mariano Antolín Rato, recientemente galardonado con el premio Villa de Madrid a la mejor novela por "No se hable más", con la conferencia "Mister Mojo is raisin".

La idea de celebrar este curso

surgió a raíz de la asignatura Sexualidad: Fisiología y Sociedad, que analiza la construcción social de la sexualidad desde perspectivas artísticas.

Bajo la dirección del profesor de Anatomía-Fisiología, Antonio Cola, las Jornadas estuvieron coordinadas por el profesor de la Escuela Universitaria de Enfermería, Elías Rovira, contando con la asesoría del crítico musical Juan Ángel Fernández.

Pub Ebro

C/ La Solana, 36 - Telf: 926 52 32 96 - 13710 ARGAMASILLA DE ALBA

para  
cambiar  
de  
ambiente



fran@cuadernosmanchegos.com