

EMPLEO AYUNTAMIENTO Y JUNTA COMPARTEN UN FIN COMÚN

Inyección inversora en Azuqueca de Henares

El Gobierno regional apoya a la localidad con un millón de euros para que los parados accedan antes al mercado laboral



Azuqueca recibe una inyección inversora para parados de un millón de euros.

Eye
AZUQUECA (GUADALAJARA)

María Luz Rodríguez, consejera de Trabajo y Empleo, afirmó en su visita a Azuqueca de Henares que "el Gobierno de Barreda invierte más de 1 millón de euros para que los parados de este municipio tengan oportunidades de trabajo y formación".

Así lo indicó Rodríguez, durante su visita a los trabajadores de distintas actuaciones en materia de empleo que se están desarrollando en este municipio, acompañada por el alcalde, Pablo Bellido, el delegado provincial

PLAN
Azuqueca fue uno de los primeros municipios en sumarse al Plan

de la Junta, Luis Santiago Tierrez y la delegada provincial de Trabajo y Empleo, Yolanda Lozano.

La responsable de Trabajo y Empleo señaló que el Gobierno regional y el Consistorio azudense comparten "un fin común, que es hacer todo lo que esté en nuestra

PROYECTOS
26 son los proyectos que se desarrollan a través de la Acción Local y Autonómica

mano porque las personas que han perdido su empleo regresen cuanto antes al mercado de trabajo".

Durante su visita, María Luz Rodríguez pudo conversar con los trabajadores de la Escuela Taller que está en marcha, así como con personas que están trabajando en

la Acción Local y Autonómica para el Empleo y el Plan de Choque contratadas por el Ayuntamiento.

Muchos de estos trabajadores aprovecharon para informarle de que estas oportunidades de contar con un salario "les habían llegado en el momento en que más las necesitaban".

En relación con la Escuela Taller, la consejera indicó que, mediante este programa, jóvenes desempleados menores de 25 años "pueden tener un empleo y un salario mientras mejoran su formación en un oficio que les ayude a estar más preparados para conseguir un empleo en el futuro".

Son 26 proyectos los que se están desarrollando en Azuqueca de Henares por medio de la Acción Local y Autonómica para el Empleo, dando un puesto de trabajo directo a 96 personas en situación de desempleo, el 60 por ciento mujeres.

Respecto al Plan de Choque, la titular de Trabajo y Empleo puso en valor que "Azuqueca fue uno de los primeros municipios en sumarse al Plan de Choque y contratar trabajadores que se habían quedado en la nada, sin empleo y sin cobertura por desempleo, y ahora cuentan con un trabajo y un salario". En estos momentos, son ya cerca de 40 las personas contratadas.

GUADALAJARA MÁS DE 1,6 MILLONES

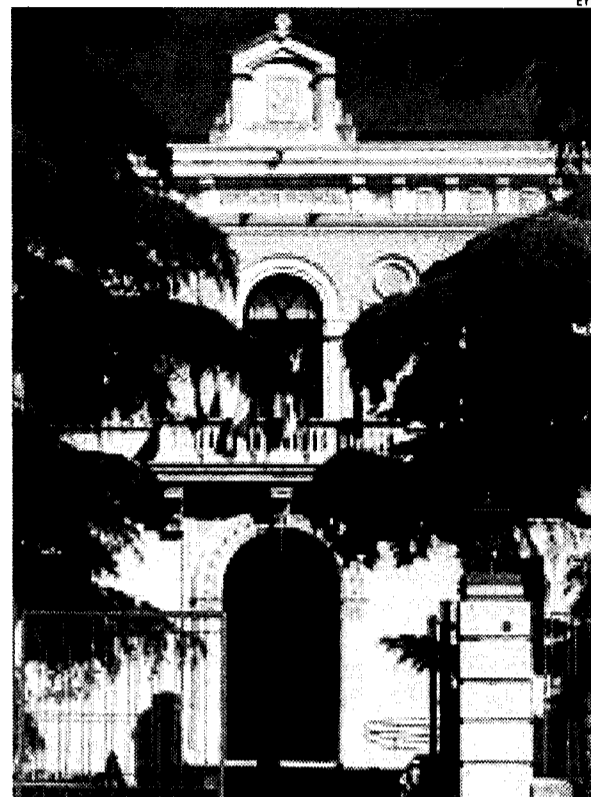

Inyección económica de la Diputación de Guadalajara.

La Diputación invertirá en infraestructuras y servicios

Se beneficiarán de esta actuación un total de dieciséis localidades de la provincia

Eye
GUADALAJARA

La Diputación de Guadalajara va a invertir 1.646.540 euros en diversas obras de infraestructura y mejora de servicios de ámbito municipal. En total, se beneficiarán de esta actuación 16 localidades y cuatro tramos de carreteras pertenecientes a la red provincial.

La Junta de Gobierno aprobó en su última reunión los proyectos técnicos de estas obras, la mayoría de ellas incluidas en los Planes Provinciales, y cuyo plazo de ejecución oscila entre los seis y siete meses.

En los municipios de Aldenueva de Guadalajara, Brihuega, Budia, Campisábalos, Fuentelencina, La Mierla, Pastrana y Tamajón se acometerán obras de renovación de las redes de distribución y saneamiento por importe de 476.200 euros. La Diputación también financiará la pavimentación de diversas calles en Atanzón, Castilforte, Cendejas de Enmedio, Irueste y Sacedón, así como en la

Entidad Local Menor de Aldenueva de Atienza, perteneciente al municipio de Condemios de Arriba. El importe de estas actuaciones asciende a 247.600 euros.

La Junta de Gobierno ha dado el visto bueno al proyecto de construcción del depósito regulador de Mochanchel, Entidad Local de Ámbito Inferior al Municipio (Eatim) del Ayuntamiento de Cifuentes, por importe de 30.000 euros, así como las obras de rehabilitación de una vivienda municipal en la localidad de Tortuero.

Por lo que respecta a la mejora de carreteras, la Diputación ha aprobado los proyectos técnicos para el refuerzo del firme en cuatro tramos que no están incluidos en el Plan de Acondicionamiento y Conservación Integral de la Red Provincial de Carreteras, con un coste total de 856.242,82 euros, y que se realizarán con cargo al presupuesto de mantenimiento.

"Estas cifras ponen de manifiesto el esfuerzo que desde la Diputación venimos haciendo en la mejora de las infraestructuras y equipamientos básicos de los municipios de nuestra provincia", valoró Julio García.

SEGÚN OPA EN LO QUE VA DE AÑO

La Región ha perdido 4.500 autónomos

Eye
C-LM

La Organización de Profesionales y Autónomos (OPA) ha analizado estadísticas de la Seguridad Social que tratan la media de afiliación de los autónomos castellano-manchegos al RETA.

Según ésta, la Región cuenta en la actualidad con

152.778 autónomos tras perder a lo largo del mes de julio un total de 836 profesionales, en el RETA, lo que supone un -0,54% menos en términos porcentuales. El cese de actividad de los profesionales sitúa la cifra de autónomos que se han visto obligados a echar el cierre a sus negocios en 4.596 personas en la región, en los últi-

mos ochos mes.

Con respecto al total de afiliado en agosto (3.202.305), la cifra de los autónomos en Castilla-La Mancha supone un 4,7% del total, dato que significa que uno de cada cuatro afiliados a la Seguridad Social es un profesional manchego.

Por provincias, la que ha registrado un descenso más acusado de autónomos ha sido Albacete con 223 autónomos menos, un -0,73% en términos porcentuales. Le sigue Ciudad Real.



El número de autónomos sigue bajando.