> ***La imagen que hoy ofrecen los escaños del Parlamento regional (24 mujeres y 23 hombres) dista mucho de la que ofrecía en 1989, cuando sólo había 4 diputadas regionales frente a 43 diputados***

La imagen que hoy ofrecen los escaños del Parlamento regional (24 mujeres y 23 hombres) dista mucho de la que ofrecía en 1989, cuando sólo había 4 diputadas regionales frente a 43 diputados. Las mujeres también han ocupado la Presidencia de la Cámara. Así ocurrió en el caso de María Blázquez Martínez, que presidió las Cortes de Castilla-La Mancha de 1997 a 1999 (seis hombres también han ocupado este cargo desde la I Legislatura).

La paridad llegaría a los ayuntamientos de la región en 2007, de la mano de la Ley de Igualdad que obliga a los partidos políticos a que en sus listas electorales el número de personas de cada sexo no sea superior al 60% ni inferior al 40%. Desde su puesta en marcha, cerca de un 20% de los ayuntamientos de la región están liderados por mujeres (en 1987 sólo eran un 2%) y éstas ocupan un 40% de las concejalías.

Por otro lado, Castilla-La Mancha cuenta también con un gobierno paritario, una imagen muy distinta a la que ofrecía en 1988, con una única consejera.

Movimiento asociativo de mujeres

Castilla-La Mancha cuenta con uno de los tejidos asociativos de mujeres más importantes de España, con más de mil asociaciones. Su crecimiento, en estas dos décadas, ha sido más que notable. Si en 1989 existían 91 asociaciones de este tipo, tan sólo unos años después, en 1994, la cifra creció hasta 800 y actualmente contamos con más de 1.000. Sin duda, en la creación y consolidación de este tejido asociativo influyó la puesta en marcha de ayudas y recursos específicos para el fomento y consolidación del asociacionismo femenino por parte del Gobierno regional.

El abanico de actividades en el que se enmarca la acción de estas asociaciones (locales, provinciales y regionales) demuestra la heterogeneidad y diversidad del asociacionismo femenino en nuestra región: empresarias y emprendedoras; amas de casa y consumidores; ayuda a mujeres víctimas de malos tratos; agentes por la igualdad; viudas; separadas o divorciadas; mujeres rurales; o relacionadas con el ámbito socio-sanitario o socio-cultural, entre otras muchas.

Son, en definitiva, una muestra del gran interés de las castellano-manchegas por participar activamente de la vida social de sus pueblos y ciudades, planteando sus propios problemas, proponiendo soluciones, defendiendo sus derechos y haciendo oír su voz en la toma de decisiones colectivas.

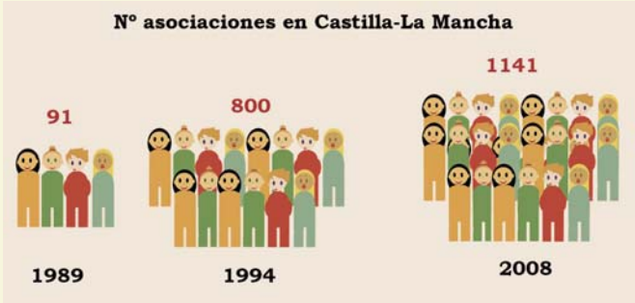

En la evolución del tejido asociativo, ha jugado un papel primordial el Consejo Regional de la Mujer, organismo interlocutor entre las asociaciones de mujeres y la Administración regional, que se creó en 1990.

Por otra parte, cobran una especial importancia los Consejos Locales de la Mujer, para los cuales el Instituto de la Mujer destina una línea de subvención. Estos órganos permiten la presencia del movimiento asociativo en la toma de decisiones que afectan a sus municipios.

Mujeres del medio rural

Castilla-La Mancha ha contado siempre con una de las tasas más altas de España en población rural femenina (16% frente a un 6% nacional, en 2007). Sin embargo las castellano-manchegas que hoy viven en zonas rurales gozan de una mejor calidad de vida que hace 20 años.

En ello ha contribuido el aumento y la mejora de los servicios socio-sanitarios (centros de salud y hospitales), de ayuda a las personas dependientes (centros para mayores, guarderías, CAIs, etc), así como la mejora de los transportes, la creación de instalaciones culturales y deportivas, o la implantación de las nuevas tecnologías. La mejora en su calidad de vida ha facilitado que las mujeres rurales decidan, cada vez más, permanecer en sus lugares de origen evitando así la despoblación.

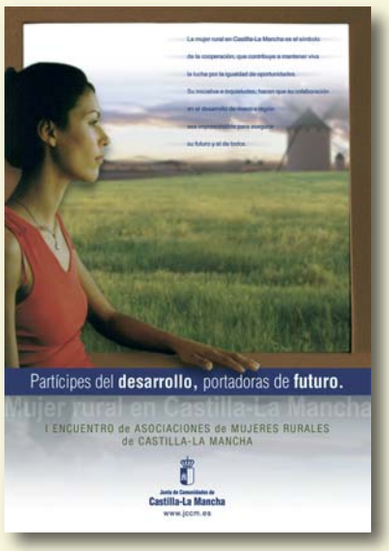

Campaña del Instituto de la Mujer con motivo del I Encuentro de Asociaciones de Mujeres Rurales de Castilla-La Mancha (29 y 30 octubre de 2002, Alcázar de San Juan. Ciudad Real).

A ello se suma, sin duda, la apuesta de las propias mujeres rurales por el desarrollo eco-

Biblioteca Virtual de Castilla-La Mancha. Más Igual. 2/2009.