

3ª DIVISION. GRUPO VII

Talavera 1 — Pinto 0. A pesar de conseguir su primera victoria el Talavera sigue sin convencer

TERRENO DE JUEGO: Campo polideportivo de Alberche del Caudillo. Terreno en buenas condiciones y muy buena entrada. Se guardó un minuto de silencio por el fallecimiento de la madre del delegado talaverano Sr. Robledo. El público recibió con pitos al equipo local

PINTO: Fernando, Chencu, Cruz, M. Angel, Antonio, Valiente, Ortiz, Santos, Rubalcada, Pedro Andrés y Pesos. Tras el descanso Brigas por Valiente y Esteban por Pesos

TALAVERA: Bernabé, Juan, Madrid, Iglesias, Benito, Cecilio, Quini, Quique, Alcázar, Bernabeu, y Ayúcar. En el segundo tiempo Del Rivero, por Juan, y en el minuto 62 Angelín por Cecilio

ARBITRO: Sr. Cruz Rivagorda, del colegio Castellano. Su labor ha sido normal a pesar de que el público le ha increpado en varias fases del partido. Mostró tarjetas a Antonio y a Bridas por patada a un contrario y entrada dura respectivamente. Hizo lo mismo con el entrenador talavera no por salir al terreno de juego sin poder hacerlo reglamentariamente.

GOL: Minuto 32. Falta desde el ángulo derecho del área que saca Quini entrando el balón directamente por la escuadra izquierda de la portería visitante.

Después de las dos derrotas consecutivas del Talavera en sus salidas a Alcorcón y Parla el ambiente estaba muy caldeado. La afición se sentía defraudada pues esperaba ver a su equipo desde el principio en los más altos lugares de la clasificación. El juego desarrollado en los tres partidos antes disputados dejaban mucho que desear, no viéndose por ningún lado el presumible equipo "gallo" de la tercera división. Por todo esto el partido ante el Pinto se presentaba lleno de interés. Había que ver si todo cambiaba y reaccionaba el equipo o si por el contrario las malas actuaciones continuaban. Lo cierto es que todo el mundo esperaba lo primero, pero no ha sido así.

Desde los primeros compases se vio que el partido no iba a resultar brillante. El Talavera presentaba novedades en su alineación, unas gozosas y otras con el fin de dar un nuevo aire al equipo. Así Carmelo, entrenador local, planteaba el partido con un medio campo nuevo: Cecilio, Quique y Bernabeu; y con tres puntas que en muchas ocasiones no eran tales puesto que el extremo Quini bajaba al apoyo del centro del campo. Por su parte el Pinto salía con precauciones, pero mantenía tres puntos de ataque en busca de posibles incursiones peligrosas. En los primeros instantes el equipo local domina pero nunca de una forma agobiante. El juego se desarrolla sin buenas jugadas de ataque contabilizándose, a excepción de gol local en el minuto 32, escasas ocasiones de gol. Por parte del Talavera un buen

remate de cabeza de Benito, en el minuto 10, la pelota cuando va a entrar es sacada por un defensa visitante debajo de los palos. En el minuto 21. Ayúcar empalma muy bien la pelota desde fuera del área y a portero batido se estrella en el



En la foto de arriba

Del Rivero remata el centro de Quini (Foto Jara)

En la foto de abajo

Angelín cabecea ante la oposición de Miguel Ángel (Foto Jara)

languero. Por parte del Pinto un par de buenos contraataques que en última instancia son rematados por Pesos y Rubalcada respectivamente sin mayores consecuencias.

Tras el descanso Carmelo saca un delantero, del Rivero, en lugar de un defensa, Juan, con la clara intención de reforzar la zona atacante y en busca de un segundo gol que tranquilizara a todos. A pesar de esté cambio y aunque el Talavera comienza jugando mejor que en la primera parte no se ve mucha mordiente en su juego. Los minutos van transcurriendo con un juego quizás movido, pero embaru-

llado. El conjunto talaverano no llega con claridad al área visitante, por lo que sigue sin crear grandes ocasiones de gol. El Pinto tampoco las crea, no muestra mucha ambición en su juego. De todas formas minuto a minuto el interés nace porque a pesar de esta falta de ocasiones claras en cualquier momento puede llegar un gol. Pero no es así y el tiempo pasa y ninguno de los dos equipos logran perforar el marco contrario los dos luchan por conseguirlo, pero de una forma poco efectiva y brillante, por lo que el partido finaliza con el mínimo triunfo local.

En resumen, el encuentro no ha sido bueno. Los locales parecían en todo momento nerviosos, quizás con exceso de responsabilidad por la necesidad de ganar, y de convencer, sin agotamiento en sus líneas y sin unión entre ellas. Por líneas, la defensa ha cumplido, también es verdad que el Pinto, salvo en los primeros contraataques no ha ofrecido mucho peligro. El centro del campo ha estado trabajado pero falto de conexión. La delantera bulliciosa con un Quini plétórico de facultades y habilidad, pero poco efectiva cara al gol. Por su parte el Pinto, ha estado bien en defensa con un centro de campo muy sacrificado en apoyo de su retaguardia, y en una delantera en la que sólo ha destacado el delantero centro Rubalcada, pero en general ha mostrado ser un equipo peleón sin más.

Por tanto hemos presentado una nueva decepción para la afición talaverana que ve como su equipo por ahora es uno más del grupo y ni mucho menos el presumible líder indis-

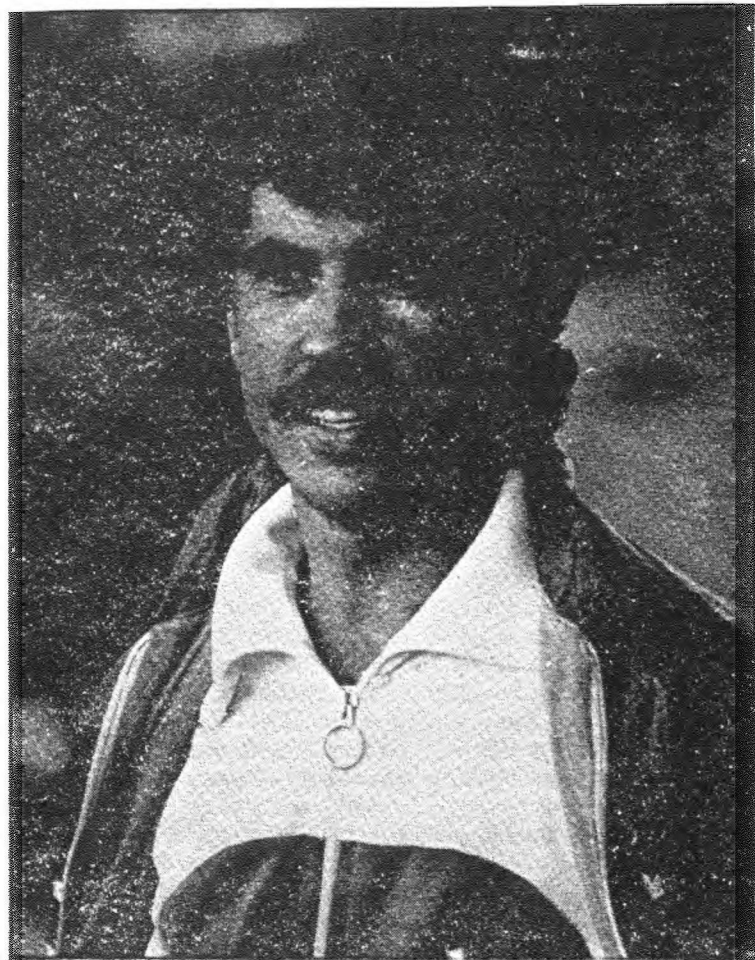

Su sonrisa no puede esconder los malos momentos que atraviesa el club

cutible de la tercera.

Entrevistas

Primero hemos entrevistado al entrenador local Carmelo. Estaba contento por haber conseguido el primer triunfo, pero no por el juego realizado.

Este partido era muy importante para él. Durante los últimos días se rumoreaba que podía perder por momentos la confianza depositada en él. Por eso le preguntamos:

— ¿Con este triunfo, asegura su continuidad en el Talavera?

— No, tengo todo el respaldo de la directiva, hasta ahora no sabía nada de que si perdiéramos iba fuera del equipo, aun perdiendo hoy me imagino que seguiría en el Talavera.

— ¿No crees que falta penetración todavía en el equipo?

Si, estoy haciendo cambiar para ver si consigo el equipo más idóneo. Pero entre otras cosas tengo muchas bajas importantes; como Pérez González, Pedro, Gascón, Gabilondo, etc.

— ¿La línea del centro del campo no acaba de formarse? ¿que hace falta ahí?

— Sí, es mi caballo de batalla. Hoy he sacado una diferente pues quiero buscar la más idónea. Tengo hombres para ese puesto y me gustaría que la formada por Quique,

Bernabeu y Angelín me funcionara... Vamos a ver si lo podemos aguantar

— ¿Pero parece que esta línea no se entiende? ¿no?

— Bueno no es eso, lo que pasa es que al cambiarla a menudo, es lógica su falta de penetración.

— ¿Qué pasa con Zarco, no cuenta con él?

— No, lo que pasa es que no le saco para que vea un poco las orejas al lobo, le hace falta. El si quiere tiene un puesto en el equipo.

Uno de los problemas de Carmelo son los jugadores sub-20. Desde un principio se ha quejado de no tener buenos elementos para cubrir las dos plazas obligatorias.

— ¿Qué tal va este problema?

— Sígue igual. Para un equipo que aspira a ser campeón esta norma es un handicap. Quisiera que la quitaran no por los chavales, si no por el bien de los entrenadores. A mi nadie me tiene que obligar a sacar dos futbolistas. A nadie le gusta que le obliguen a hacer una cosa.

— Más adelante hablamos con Julio Lozano, actual presidente en funciones del Talavera C.F. Nos decía que estaba contento con el resultado, "pues era muy importante para la moral de los chicos que estaban muy agarrotados y era necesario un triunfo". Así mismo esperaba que a partir de ahora se consigan más triunfos. "Hoy creo que se ha jugado mejor, no hemos hecho un gran partido, pero ha habido momentos de buen fútbol y esperamos ir a más".

También Quini habló con nosotros, sin duda la figura del partido. El extremo reaparecía tras la expulsión que sufrió frente al Leganés y ha sido el único atacante peligroso del Talavera. "Bueno, la figura hemos sido todos; yo me he limitado a seguir las ordenes del entrenador y todo me ha salido bien".