

LA MANCHA - Tomelloso

A través del mismo se contratarán 131 desempleados, 73 de ellos mujeres

Solicitada una subvención para el Plan Integrado de Empleo 2005

La Junta Local de Gobierno ha acordado solicitar al Servicio Público de Empleo de Castilla-La Mancha, una subvención para llevar a cabo los trabajos incluidos dentro del denominado Plan Integrado de Empleo planteado para el año 2005.

El proyecto, redactado por los servicios técnicos municipales, se divide en dos fases, la primera hasta el próximo mes de agosto y la segunda hasta marzo de 2006. Así, en la primera fase se pretenden ejecutar diversas obras de reformas en parques y zonas públicas de recreo, edificios públicos e infraestructuras existentes, entre ellas, el suministro y colocación de mobiliario urbano en el Parque de la Paz.

Otro proyecto incluido pasaría por la construcción de una zona de recreo en el paseo Ramón Ugena, delimitada mediante un bordillo de hormigón entre la cual se instalará un pavimento especial de caucho para evitar daños en las caídas de los niños.

Esta primera fase incluye también los acabados en los vestuarios del invernadero del Parque de la Constitución; los acabados en el hangar de la antigua estación; la reforma y acondicionamiento de los aseos de la plaza de toros; la construcción de aseos en el patio del colegio José Antonio; pintura en centros públicos y diversas reparaciones y limpieza en vías públicas y parques.

Para esta fase se contratarán durante tres meses a 67 trabajadores, teniendo un presupuesto total de 295.676 euros, de los que 170.850, correspondería a la mano de obra objeto de la solicitud de



Por medio de esta obras se efectuará la colocación de mobiliario urbano en el Parque de la Paz.

esta subvención. El resto, mano de obra no subvencionada, materiales y medios auxiliares, correrían a cargo de las arcas municipales.

La segunda fase, hace referencia a diversas reformas en edificios y vías públicas e infraestructuras existentes, entre las que destacan los acerados de la calle Ismael de Tomelloso. Con esta actuación, se pretende levantar la totalidad de los acerados existentes entre las calles Alfonso XII y Canalejas y construyendo los nuevos, siguiendo el criterio de las calles adyacentes. Esta segunda fase incluye también la mejora en

la accesibilidad a las viviendas del camino de Santa María, el levantamiento de planos de edificios municipales, la reforma del acerado de la calle Estación, pintura en centros públicos y diversas obras de limpieza y reparación en vías públicas y parques.

Los trabajadores a contratar para esta segunda fase serían 64, con un presupuesto total de 242.588 euros, para cuya financiación se ha solicitado una subvención de 163.200 euros; mientras que la mano de obra no subvencionada y los materiales y medios auxiliares irían con cargo a partidas municipales.



Eroski anuncia Navidades negras para el comercio local

La apertura de la gran superficie comercial, EROSKI, ha batido todos los récords de ventas que se podían imaginar, pudiéndose asegurar que sólo los impedidos graves no han visitado sus instalaciones. Pero al mismo tiempo el comercio tomellosero ha vivido sus peores ventas, calculándose una caída del negocio superior al ochenta por ciento. El éxito de la comercial vasca y ausencia de medidas para dotar al pequeño comercio de medios y a su entorno visitable hace presagiar que se aproximan una Navidades negras y un futuro nada halagüeño a corto y medio plazo. Una pena.

En marcha la campaña de sensibilización sobre minusvalías

Sensibilizar a la población acerca de las minusvalías es el objetivo de la campaña que un año más ha puesto en marcha el Centro municipal de Servicios Sociales en colaboración con la Junta de Comunidades y diversas asociaciones y colectivos de Tomelloso.

La campaña de sensibilización sobre minusvalías incluirá actividades generales y formativas, entre ellas, las quintas jornadas de rehabilitación psicosocial salud mental y dos exposiciones, una de libros relacionados con discapacidad, en la Biblioteca Municipal y otra de productos artesanales del centro ocupacional Reina Sofía, además de varias charlas sobre la integración de personas con disca-

pacidad.

Habrán también actividades dirigidas a colegios entre las que se incluye el taller denominado "Conoce tu oído" y otros dos, uno sobre la discapacidad en internet y otro bajo el lema "¿Y yo, por donde paso?", consistente en una dinámica de grupo en el aula, seguida de un paseo en silla de ruedas por el colegio y su entorno, para conocer los obstáculos con los que se encuentran las personas que han de utilizarla en su vida diaria.

Por último, se han programado diversas actividades dirigidas a los institutos, entre ellas una exhibición de deportes adaptados y una charla coloquio sobre las incidencias del alcohol en la conducción.

Iniciados los trámites para acceder al 1% del presupuesto de la A-43

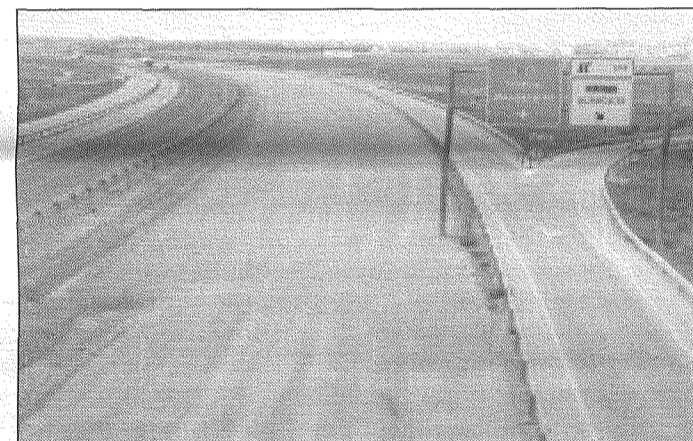

Mediante esta subvención se financiarán diversos trabajos de conservación o enriquecimiento del patrimonio histórico.

El Ayuntamiento de Tomelloso, a través de la Concejalía de Urbanismo, ha iniciado los trámites para tener acceso a la disponibilidad del 1 por ciento de los presupuestos de ejecución material de las obras de la autovía de Levante, con destino a financiar mediante subvención estatal, diversos trabajos de conservación o enriquecimiento del patrimonio histórico de titularidad pública, según se establece en Real Decreto 1893/2004 de 10 de septiembre.

De este modo, desde el departamento de Obras y Urbanismo se ha remitido a los ministerios de Fomento y Cultura un informe con diferentes datos de interés de la ciudad entre los que se encuentran apuntes de la historia, geografía, comunicaciones, fiestas y económicos de Tomelloso.

Según este estudio, las obras a las que irían a parar estas ayudas propuestas, estarían encaminadas principalmente a

adaptar las calles más importantes del casco urbano de Tomelloso al código regional de accesibilidad.

Así, se considera que existen problemas de accesibilidad para personas con movilidad reducida en la calle Independencia, en la calle Domecq, en la zona de las calles Guadalajara y pintor Francisco Carretero, donde se ubica la sede del Conservatorio de Música y el centro cultural Francisco Carretero, la calle Don Víctor, el Paseo de las Moreras y las calles Socuéllamos y Virgen de las Viñas, por las que se accede al museo del Carro y Aperos de Labranza. Otros puntos que según este informe debería tratarse en el sentido de adaptarlos al Código de Accesibilidad marcado en esta región, serían el mercado municipal, y la plaza de toros.

El presupuesto estimado para adaptar estas zonas estaría en una cantidad aproximada a los 600.000 euros.