

José Luis Díaz nuevo director de la Residencia de Toledo:

## «Urgencias no da la imagen de la Residencia»

José Luis Díaz Fernández nació en Madrid hace 34 años. Casi toda su vida ha transcurrido en la capital de España, hasta que el 23 de diciembre de 1980 ingresó en la Residencia de Toledo. Sus primeros pasos profesionales los dió el nuevo Director en la Fundación Jiménez Díaz y en el Hospital Clínico, ambos en Madrid. Es especialista en UVI, aunque en sus estancias en la Fundación Jiménez Díaz trabajó preferentemente en la Medicina Interna. El nombramiento lo recibió el pasado jueves, y en la entrevista que concedió a EL CASTELLANO, se mostró muy cauto por el corto periodo de tiempo que ha tenido para asentar las ideas de su nuevo cargo.

EL CASTELLANO: ¿Es un cargo de responsabilidad ser Director de la Residencia de Toledo?

JOSE LUIS DIAZ FERNANDEZ: Sí, me parece que es un cargo de gran responsabilidad. Al fin y al cabo es el hospital más importante de la provincia, con más de 500 camas y que se manejan cerca de 2.500 millones de pesetas en presupuestos.

Probablemente estos presupuestos sean cortos, pero el mayor problema reside en que están perfectamente delimitados para cada cosa en concreto, y no se puede jugar con ellos, trasvasándolos de unos a otros. Puede ser que en un corto espacio de tiempo vayan teniendo un carácter cada vez más autonómico y se pueda manejar mejor.

P. ¿Su nombramiento ha sido político o profesional?

R. A mi me parece que ha sido funcional. En mi caso no hay ninguna connotación política de por medio.

P. ¿El centro cuenta con el personal suficiente?

R. Me imagino que siempre se dice que el personal es escaso. Ese tema está bastante estudiado. Hay sectores como el de enfermería que parece escaso. Existe un déficit, según varios estudios realizados de unas 50 personas en este sector de la enfermería.

P. ¿Cree que la Residencia es un centro mastodóntico, demasiado grande para prestar una asistencia perfecta?

R. A mi me parece que tiene el tamaño ideal. Para la Organización Mundial de la Salud los hospitales ideales son los que tienen alrededor de 700 camas, por lo que incluso es un poco más pequeño de estas estimaciones. A nivel provincial la Residencia de Toledo tiene un tamaño bastante ideal. No es mastodóntico, sobre todo si pensamos en hospitales que tienen hasta 4.000 camas, como ocurre en hospitales centrales y de ciudades importantes.

P. ¿A su juicio, cual es el problema más grave con el que se tiene que enfrentar?

P. A corto plazo, de cara al verano, tenemos planteado el problema de las sustituciones y naturalmente saldremos adelante. De todas formas es difícil hablar de este tema, y creo que sería mejor hablar dentro de unos meses. El problema de las sustituciones no es el más grave, sino el primero que se ha encontrado.

P. ¿Tiene algún proyecto para solucionar el problema de la planta que está cerrada?

R. Si se enfoca desde el punto de vista provincial, donde solo existen los centros de Talavera y este, entonces naturalmente que haría falta un hospital más grande y habría que abrirlo, ampliando el personal existente. Se pueden buscar otras soluciones, poniendo en marcha otros hospitales en la provincia, y mejorando la asistencia primaria, en lo que me consta que el INSALUD está haciendo gran hincapié. A lo mejor se echan cuentas y se ve que no hace falta ampliar este ala, y resulta mejor para los pacientes ser atendidos en un lugar de más rápido y con mayor operatividad.

P. ¿Qué va a hacer respecto al Servicio de Urgencias?

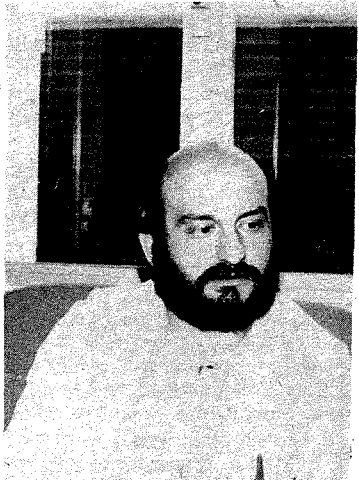

José Luis Díaz

R. Las ideas que tengo respecto al Servicio son similares a las de la dirección anterior, que tenía muchísimo interés por este tema. Ahora mismo está claro que el Servicio de Urgencias no da la imagen de lo que es el hospital. Este centro, a pesar de sus problemas y sus déficits es francamente un buen hospital, que se puede codear con los mejores hospitales de España. El punto de mira de la población de cara a la asistencia hospitalaria está en urgencias. En este ingresan generalmente unas 15. Es un servicio a cambiar. El mayor problema que tiene planteado es la arquitectura, con muchos recovecos, rincones, habitaciones cerradas, lo que hace que esté francamente desfasado. Esta arquitectura interior no permite el control de varios enfermos a la vez. Con el mismo personal que lo atiende en la actualidad, mejorando la arquitectura, se conseguiría una mejor atención.

Mientras el Gobierno calla toda referencia sobre el trasvase en los Consejos de Ministros

## Desde hace un mes se sigue trasvasando en contra de la Ley

A pesar de que la Ley que regula el trasvase de agua de la cuenca del Tajo a la del Segura, establece taxativamente la imposibilidad de trasvasar aguas en tanto no se den unos caudales mínimos indispensables en la cuenca del Tajo, desde el pasado 18 de mayo se está procediendo al trasvase en una cuantía de 29 hectómetros cúbicos. Ello se produce, además, sin que el Gobierno haya hecho referencia alguna de su decisión en ninguno de las ruedas de prensa siguientes a los dos últimos Consejos de Ministros, el último de los cuales se celebró el pasado miércoles día 22.

Según ha podido saber este periódico de fuentes solventes, más de un millón de metros cúbicos de agua se extraen del pantano de cabecera, Entrepeñas, cuya capacidad se encuentra en estos momentos al 17 por ciento, determinando que, de cederse a las demandas del Gobierno Autónomo murciano, que se elevan a 150 millones de metros cúbicos en el plazo de cuarenta días.

Parece probable que el Gobierno, a la vista de las presiones de los regantes murcianos, autorice, a pesar incluso de la Ley, el suministro de al menos la mitad de sus demandas cuando, como es previsible, el calendario avanza hacia la sequía veraniega. Por todo ello, el Trasvase Tajo-Segura se augura como el eje de nuevas y más fuertes polémicas entre las comunidades Castellano-Manchega y Murciana, en medio de un silencio oficial que, sin embargo, se expresa con la realidad de una sistemática sangría que amenaza a la cuenca del Tajo con vaciarla de todo caudal útil.

Recientemente informábamos desde estas mismas páginas de la entrevista mantenida entre el Ministro de Obras Públicas, Julián Campo, y los senadores socialistas del Grupo Territorial de Castilla-La Mancha y Extremadura. En aquella ocasión la impresión recibida por los senadores dio a entender que el problema entraría en

breve en niveles de solución favorable para la cuenca del Tajo. No obstante, de entonces acá en sendos Consejos de Ministros se ha autorizado a la continuación del Trasvase, aún a pesar de la Ley y del informe sobre los recursos hidráulicos de la cabecera del río Tajo fechado el 30 de abril, que dejaban clara la situación de inexistencia de caudales en la cuenca del Tajo. Asimismo, el aldabonazo dado por el Ayuntamiento de Toledo remitiendo un escrito al Ministro pidiendo el cumplimiento de la Ley e incluso mostrando su apoyo a «cualquier movilización ciudadana que tenga por objeto reivindicar ante los poderes públicos el legítimo derecho que Toledo tiene a un río completo y limpio», no han servido para evitar la reanudación del trasvase.

Como se sabe, en enero de este año una disposición del Gobierno detenía las operaciones de trasvase en base a los informes técnicos que determinaban la existencia de unos caudales por debajo de lo estipulado por la Ley para proceder al trasvase de aguas de la cuenca del Tajo a la del Segura. De entonces hasta ahora se han venido sucediendo las protestas y manifestaciones de los regantes de la cuenca del Segura que ha ejercido todo su poder de presión sobre el Gobierno, hasta el punto de conseguir de éste la reanudación del trasvase el pasado 18 de mayo.



Julián Campo. Ministro de Obras Públicas.

Aunque ha sido reducida la prohibición hasta las 2,30

## Los comerciantes de la zona de la Magdalena, contra el área peatonal

La reestructuración del tráfico aspiración de los comerciantes del área, quienes vienen señalando desde 1979 los graves perjuicios económicos que, en su opinión, les ocasiona la prohibición de tráfico rodado en las calles toledanas.

Puestos en contacto con los comerciantes en algún sentido se ven afectados por esta medida, nos han manifestado que el aparcamiento resulta muy problemático en la zona y produce, además, la consecuencia de reducir el desplazamiento de clientes en esta zona, bien porque está ocupada por automóviles de oficinistas o por la confusión que se organiza durante las operaciones propias de carga y descarga con los automóviles que, al no encontrar aparcamiento, necesitan salir de nuevo del área.

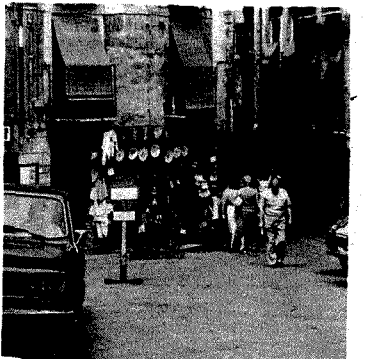

Este panorama determina, según las mismas fuentes, que se produzcan molestias hasta en el tráfico peatonal, que, asimismo, se retrae, en alguna medida, de circular por dichas calles.

Por su parte, la Cámara de Comercio, ha realizado dos encuestas una en 1981 y otra en 1982 sobre los efectos que la prohibición al tráfico ha significado para los comerciantes de la zona, en las que se recogieron opiniones de toda índole.

En el pleno del Ayuntamiento que tuvo lugar el jueves pasado, el teniente de alcalde José Manuel Molina, portavoz del Grupo Popular, formuló una pregunta al Alcalde referente a la reestructuración del tráfico en la zona, siendo contestado que ya se habían tomado medidas, recortando el tiempo de cierre al tráfico hasta las 2,30 horas de la tarde. No obstante, en opinión de algunos afectados, la limitación resulta insuficiente, por cuanto limita la circulación en horas de mañana, justamente la parte de la jornada quizá más interesante desde el punto de vista comercial. La protesta, por tanto, sigue su curso.