

## Crítica

'La población de Alamillo a mediados del Siglo VIII'

LA POBLACION DE ALAMILLO  
A MEDIADOS DEL SIGLO XVIII

Segun las respuestas generales del Catastro de Ensenada

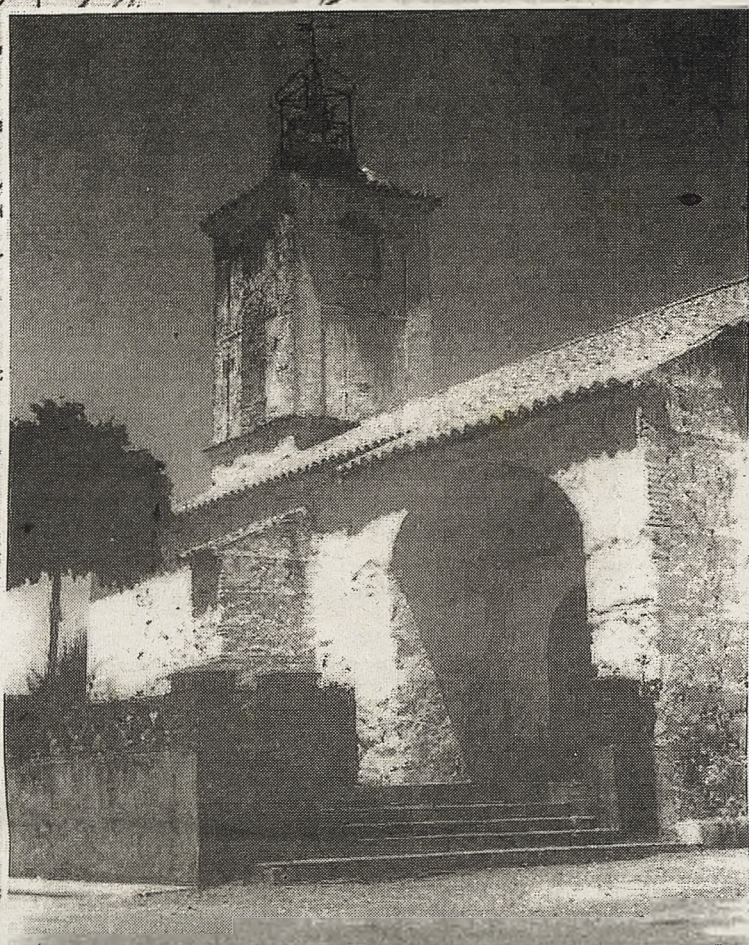

JUAN PANIZO SANCHEZ

Un nuevo libro de historia ha visto recientemente la luz "La población de Alamillo a mediados del siglo XVIII". Según las respuestas generales del Catastro de Ensenada de Juan Panizo Sánchez. Un estudio esperado sobre todo en la comarca de Alamillo y que ha sido posible gracias a la Asociación para el Desarrollo de la Comarca de Almadén "MonteSur".

Se trata de un trabajo de investigación centrado en Alamillo y su ámbito te-

ritorial en la segunda mitad del siglo XVIII, siguiendo los datos que aportan entre otras fuentes, los documentos originales del Catastro del Marqués de la Ensenada: Libro de Personal del Estado Eclesiástico y Libro de Casas que se conservan en el Archivo Histórico Provincial de Ciudad Real, además, como he apuntado de diferentes cauces bibliográficos e informativos.

Juan Panizo Sánchez es un historiador paciente y entusiasta que ya, en otras

ocasiones, bien mediante sendos artículos con motivo de fiestas o cualquier acontecimiento, así como en otros proyectos editoriales de investigación, nos sorprende por su erudición en el campo de la historia y costumbres populares, sobre todo de Alamillo y su comarca.

Su nuevo estudio está dividido en diez capítulos y resúmenes finales, así como mapas significativos y fotografías que conforman esta nueva obra que gira en torno al actual Alamillo. Pueblo que ya comienza a perfilarse en el siglo XVIII como podemos apreciar sumergiéndonos en sus páginas.

A través de su investigación se aprecia un preciso panorama de Alamillo a mediados del siglo XVIII, una especie de radiografía que nos muestra al pueblo tal cual era en aquellos momentos, con su estructura demográfica, la morfología del pueblo, el valor y la renta del suelo... Las bases del esquema de lo que es hoy Alamillo.

Juan Panizo Sánchez nos cita en su texto a la Carta poblacional de Alamillo entre los siglos XV y XVIII, la configuración urbana de las calles que articulaban el pueblo a mediados del siglo XVIII, las aportaciones que hacen los "Libros de personal del estado secular" y "Los libros de bienes pertenecientes a los vecinos de Alamillo". Las casas habitables y arruinadas y los concluyentes resúmenes sobre las moradas y los moradores, los mayores propietarios, clase de ganados, colmenas y sus emplazamientos.

También se suma a sus líneas un interesante reportaje fotográfico (Eduardo Matos, Manuel Blanco López, Antonio Panizo Sánchez) con imágenes de décadas pasadas que aportan una visión de Alamillo y sus entornos, ciertamente bellas, instructivas y testimoniales. Por otro lado el autor rinde homenaje a su esposa fallecida Benita Galán Sánchez, igualmente

amante de Alamillo, sus costumbres e historia.

Dos breves mapas esquemáticos nos dan cuenta de la distribución de Alamillo en 1751 y su término tras la segregación de Almadén a mediados del siglo XVIII, ambos confeccionados por el autor.

Juan Panizo Sánchez, conoce como pocos su territorio y sin perjuicios metodológicos y sin suspicacias "a priori", se guía por su sensibilidad e intuición de historiador vocacional y, desmenuzando datos paleográficos en archivos y distintas fuentes documentales y orales, así como el medio rural en donde siempre se ha movido con fluidez, nos descubre cuales han sido sus herramientas fundamentales para confeccionar su proyecto, su estudio..., conocer a su pueblo desde distintos ángulos y sobre todo a través de las referencias escritas que se conservan del siglo XVIII. En su libro son muchas y variadas conclusiones a las que se llega, aportando datos y matices antes desconocidos y sobre todo, se desprende un profundo cariño por sus gentes y aquellas personas que conformaron la realidad que hoy su pueblo es.

Libro por tanto interesante y querido que en sus doscientas doce páginas nos da una visión que podía ser a modo de un prototipo de cómo muchos de los pueblos de la geografía ciudadrealeña se articulaban, distribuían en sus bienes patrimoniales y se gestionaban en el siglo XVIII, sus formas y aspectos y modos perduran hasta tiempos actuales. Por otro lado, resaltar que en el mismo ha tenido una valiosa colaboración Ángela García Díaz e igualmente lo han auspiciado las instituciones Proder, Ministerio de Agricultura Pesca y Alimentación y la Junta de Comunidades de Castilla-La Mancha.

**José González Ortiz**  
Escritor y crítico de arte

Alamillo en el  
siglo XVIII

(comarca de Almadén)

## Oretania

Boletín de suscripción

12 EDICIONES POR 24 EUROS

Nombre: \_\_\_\_\_  
 CIF/DNI: \_\_\_\_\_  
 Dirección: \_\_\_\_\_  
 C. Postal: \_\_\_\_\_  
 Población: \_\_\_\_\_  
 Teléfono: \_\_\_\_\_

## DOMICILIACIÓN BANCARIA

Banco/Caja: \_\_\_\_\_  
 N° Entidad: \_\_\_\_\_  
 N° Oficina: \_\_\_\_\_  
 N° D. C.: \_\_\_\_\_  
 N° Cuenta: \_\_\_\_\_

Grupo de Comunicación Oretania  
 C/ Alejandro Prieto, 4 - 2ºB - 13500 Puertollano  
 Teléfono y fax: 926 428 893 - Móvil: 620 429 624  
 suscripciones@oretania.es

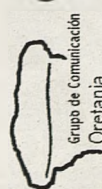

## Oretania

el periódico de la provincia de Ciudad Real Depósito Legal CR-158-1999

DIRECCIÓN Julio Criado García

REDACCIÓN Victoria Díaz, Hernán Valdés Parra, Roberto García-Mingullán de Gregorio.

COLABORACIONES José González Ortiz, Esteban Sánchez, Elías Zamora, Isabel Valdés, E.R.F.

MAQUETACIÓN Paco Acero

FOTOGRAFÍA Julio Criado Gallego, Anastasio Ciudad,

GERENCIA M. Jesús Gallego Romo

PUBLICIDAD Ediciones C&amp;G Tfno: 620 429 624

ORETANIA DE INFORMACIÓN LOCAL · Nº 296  
 C/Alejandro Prieto, 4. 2ºB · 13500 PUERTOLLANO · CIUDAD REAL  
 TELÉFONOS: 926 428 893 · 620 429 624 # FAX: 926 428 893  
 oretania@gmail.com

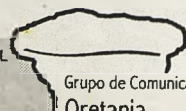

Grupo de Comunicación  
 Oretania