

POLÍTICA

EL PRESIDENTE DEL PP EN LA REGIÓN ANUNCIÓ LA CREACIÓN DE UN ÁREA DE MEDIO AMBIENTE DENTRO DEL GRUPO POPULAR

Payo acusa a Bono de que "las Cortes sean las grandes desconocidas" de la región

KOKA

El presidente del PP en Castilla-La Mancha, Agustín Conde, anunció los pasados días la futura creación de un área de Medio Ambiente dentro del Grupo Parlamentario Popular.

Conde, que compareció en rueda de prensa para informar sobre la reunión mantenida en Belmonte (Cuenca) con los diputados regionales, explicó que la creación del área de Medio Ambiente fue uno de los acuerdos adoptados en el citado encuentro y obedece a la importancia que el PP otorga a esta materia, justificada por las "riquezas naturales" de la región.

El responsable del PP castellano-manchego calificó de "fructífero" el intercambio de opiniones sobre lo que debe ser la acción política del partido en los próximos años y de cara al próximo período de sesiones, en el que "se intensificará -dijo- la labor de control al Gobierno", al tiempo que se aumentará la capacidad de propuesta a los ciudadanos de esta comunidad.

Conde estuvo acompañado en la rueda de prensa por el portavoz del Grupo Parlamentario Popular, Gonzalo Payo, quien se refirió a los "obstáculos" con los que se encuentra este grupo a la hora de ejercer su labor de oposición y culpó al presidente de Castilla-La Mancha, José Bono, de ser el responsable de que las Cortes de esta región "sean las grandes desconocidas".

Payo manifestó que, durante los trece años de gobierno socialista, "Bono ha aparecido como una estrella anulando la acción del Parlamento", al que ha tenido como "un apéndice dócil" a sus propósitos.

El portavoz "popular" reprochó también al Ejecutivo regional el incumplimiento del reparto de los 17.000 millones de

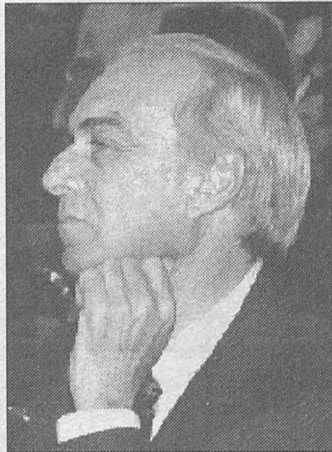

Agustín Conde (izquierda) y Gonzalo Payo (derecha).

pesetas que aparecen en los Presupuestos regionales para 1996 "sin provincializar" y afirmó que "ésto debería haberse hecho antes del mes de febrero y ésta es la fecha en que los socialistas no han querido que entremos en el tema".

Sobre este asunto Conde indicó que éste es "otro incumplimiento del Gobierno", que, en lugar de actuar conforme a unas reglas pactadas en el Parlamento regional, lo hace a su "puro arbitrio".

En relación a una posible presentación de una enmienda a la totalidad a los Presupuestos de la región para 1997, Conde señaló que el Partido Popular realizará "una oposición responsable" y que "no se trata de decir no a todo por principio, sino que primero hay que estudiar el proyecto".

A este respecto, denunció que el Gobierno ha tardado mucho en entregarles el proyecto de Ley de Presupuestos, "que nacen -afirmó- con una tara, ya que le faltan 2.000 millones de pesetas" por no haber suscrito el pacto propuesto por José María Aznar sobre financiación autonómica "para impulsar el gobierno de las regiones".

En cuanto a la proyectada reforma del Estatuto de Autonomía, Conde señaló que el Partido Popular va a entablar conversaciones con todos los grupos de cara a conseguir unas

mayores cotas de autogobierno para todas las comunidades de la denominada "vía lenta" y tachó de "tímido" el proyecto de reforma iniciado por el PSOE.

No obstante afirmó que el documento consensuado entre los tres grupos con representación en la Cámara de Castilla-La Mancha a finales de 1995 "es un buen punto de partida" para llevar a cabo "la amplia reforma" que propugna el PP.

En cuanto a las críticas lanzadas desde el PSOE contra los Presupuestos Generales del Estado (PGE), a los que consideran "restrictivos" para Castilla-La Mancha, Conde indicó que "lo que no admito es que nos tomen el pelo", ya que esta región "ha sido olvidada en muchos aspectos durante el mandato socialista" y ahora que el Gobierno nacional tiene que hacer un esfuerzo para acceder a la unión política y monetaria es cuando más pide este partido.

En este sentido agregó que si el hecho de que por primera vez los Presupuestos Generales del Estado incluyan una partida de 800 millones de pesetas destinada a la autovía que unirá Tarancón con Cuenca "les parece poco, que lo hubieran hecho ellos antes".

Calvo Ortega: "La derecha pretende que la liberalización presida todo"

KOKA

El presidente nacional del Centro Democrático y Social (CDS), Rafael Calvo Ortega, afirmó en Toledo que los valores del centrismo son liberales en la economía y solidarios en los procesos de redistribución, y expresó su convencimiento de que esta ideología tiene cabida en

la política española.

Calvo, que se desplazó hasta la capital castellano-manchega para ofrecer una conferencia sobre política económica a unos 200 simpatizantes de su formación, señaló en rueda de prensa que pese al estrechamiento político entre izquierda y derecha que se está produ-

ciendo en España, el centro tiene un espacio propio y planteamientos diferentes a los de las otras dos corrientes.

A este respecto dijo que la derecha "pretende que la liberalización presida todo, mientras que la izquierda parece tener nostalgia por el intervencionismo".

CONSEJO DE GOBIERNO

Aprobada la construcción de un gasoducto a Talavera

C.M.

El Consejo de Gobierno acordó la pasada semana la firma de un convenio con ENAGAS para extender la infraestructura de gas natural a la ciudad de Talavera de la Reina.

Mediante este convenio se pretende la construcción de un gasoducto de 83 kilómetros, y la red de distribución necesaria para atender el mercado industrial y el suministro a la red doméstico-comercial de esta ciudad.

La obra, que tendrá un plazo de ejecución de dos años, supondrá una inversión de 1.630 millones de pesetas, aportando la Junta el 79 por ciento del mismo, unos 1.134 millones.

Además, el Consejo aprobó, a propuesta de la Consejería de Bienestar Social, tres decretos por los que se regula la acreditación y el registro central de entidades de voluntariado en la región; la composición y funcionamiento de la comisión regional de voluntariado, así como la organización y funcionamiento de la comisión interdepartamental del voluntariado.

El Consejo autorizó también un gasto de 150 millones de pesetas en dos años para la construcción de un centro de día para mayores en Albacete.

Además, a propuesta de la Consejería de Educación y Cultural, se aprobó un gasto de 285 millones de pesetas para infraestructura deportiva.

Así, se ha autorizado la construcción de pabellones deportivos en Pozohondo (Albacete), Horche (Guadalajara) y Sisante (Cuenca), así como la realización de una pista de atletismo en Campo de Criptana (Ciudad Real).

En materia medioambiental, el Consejo autorizó un gasto de 136 millones de pesetas para los trabajos de restauración de la cubierta vegetal y control de la erosión en zonas

especialmente degradadas de la red hidrográfica del Tajo, mediante la repoblación forestal de 346 hectáreas de monte en Guadalajara dentro del término municipal de Galve de Sorbe y de 394 hectáreas en Tortuero.

Con el objeto de continuar con la mejora de la infraestructura viaria de la región, y así mejorar las comunicaciones, el Consejo autorizó un gasto cercano a los 2.700 millones de pesetas para obras en carreteras.

La Junta invertirá más de 1.200 millones en el acondicionamiento de la carretera que une Villanueva de los Infantes con Montiel y Albaladejo, en la provincia de Ciudad Real hasta el límite con la provincia de Jaén.

Se invertirán 796 millones de pesetas para el acondicionamiento de la carretera entre Chillarón del Rey y La Puerta (Guadalajara), así como 528 millones para el acondicionamiento de la carretera CM-220 entre la CM-210 y Masegosa, incluyendo la variante de Beteta (Cuenca).

También se acondicionará con un presupuesto de 82 millones, la carretera entre Villar de Cañas y Villares del Saz (Cuenca) y se invertirán 71 millones en la obra de refuerzo de firme y señalización de la GU-123 entre Valdepeñas de la Sierra y el límite de la provincia de Madrid.

Además, autorizó la ocupación de los bienes y derechos afectados por las obras de ensanche y refuerzo de firmes en la carretera provincial CR-P.5224 de Granátula de Calatrava a la C-415, así como en la carretera que une Torralba con Bolaños de Calatrava, ambas de la provincia de Ciudad Real.

En vivienda, autorizó la construcción de 105 viviendas de promoción pública con una inversión de cuatro anualidades superior a los 800 millones de pesetas.

El Gobierno cerrará 38 cuarteles de la Guardia Civil en la Castilla La Mancha

KOKA

El Gobierno ha previsto el cierre de 38 cuarteles de la Guardia Civil en Castilla-La Mancha, así como de otros 143 en el resto de España, a lo largo de los próximos años, de los que más de la cuarta parte del total (181) están situados en Andalucía, según la información remitida por el Ejecutivo a las Cortes.

En respuesta al diputado socialista Julio Villarrubia, el Gobierno señala que las previsiones son cerrar instalaciones en catorce comunidades autónomas, aunque no precisa exactamente el plazo para el desmantelamiento de los cuarteles

de la Guardia Civil.

Las cuatro comunidades autónomas en las que se cerrarán más acuartelamientos son Andalucía, donde se desmantelarán 47; Castilla-La Mancha, con 38; Cataluña, con 27; Extremadura, con 22; y Castilla y León, con 18.

También Galicia y Asturias verán el cierre de 9 y 6 cuarteles de la Guardia Civil, respectivamente, mientras que en Valencia y Canarias desaparecerán tres cuarteles en cada comunidad; así como dos acuartelamientos en La Rioja, Navarra y Cantabria, uno más en Aragón y otro en Baleares.