

Fig. 6. Alcazár de Guadaira. Plano de Talavera

los años 50 la única construcción adosada al mismo era un pósito construido en el siglo XVIII, a partir de entonces el edificio está oculto por el adosamiento de viviendas.

En el año 1989 y a propósito de la restauración del pósito se realizó el picado de los muros y algunos cortes estratigráficos con el objetivo de identificar el castillo como tal, aunque tampoco el estudio menciona después conclusiones significativas, salvo la datación del castillo en el siglo XV, aunque las referencias históricas al castillo de Almadén comienzan en el siglo XIV, fecha en la que aparece en la documentación del concejo sevillano, al que pertenecía. Los informes publicados no aportan una planimetría que nos permita identificar el edificio y ni siquiera se incluye una hipótesis sobre su posible disposición.

## AZNALCÓLLAR

Población situada entre la Sierra Morena y el Campo de Tejada, está asociada a una zona minera desde la Antigüedad.

El cerro del castillo se encuentra al norte del pueblo actual, lo define la cota de los 171 m y se conforma como una meseta redondeada inaccesible salvo por las laderas oeste y suroeste [Fig. 8]. En estos flancos se encuentra actualmente el cementerio y también aquí debía ser donde se encontraba el pueblo medieval y moderno, del que se perciben restos de materiales arqueológicos (cerámica) en superficie. No se conservan restos emergentes de muralla, aunque a mediados de siglo aún se veían restos de muros de tapial.

En los años 1995 y 1996 se han realizado excavaciones arqueológicas que han permitido detectar una ocupación del cerro desde el Bronce Final hasta la época moderna, descubriéndose hasta dos tipos de muralla de diferente cronología, una prehistórica y la otra islámica, datada en época almohade.

## COTE (MONTELLANO)

El año 1998, el Ayuntamiento de Montellano presentó el proyecto *Entorno del castillo de Cote* al Programa de Desarrollo y Diversificación Económica de zonas Rurales (PRODER). La aprobación de la propuesta significó el desarrollo de una Intervención Arqueológica, que duró un mes, y una primera fase de consolidación y restauración del donjon.

El proyecto de investigación lo desarrolló el Área de Hª Medieval de la Universidad de Sevilla, y consistió en:

- Prospección arqueológica: Intensiva en el área superior del monte y extensiva abarcando sus laderas hasta el valle.
- Excavación arqueológica en el castillo y en la villa

La finalidad de esta actuación era la de diagnosticar la potencialidad del yacimiento y delimitar su superficie total.

Los trabajos fueron de carácter interdisciplinar colaborando en ellos: arqueólogos, geógrafos, historiadores y arabistas. Consiguiendo al final del trabajo una visión completamente nueva sobre este lugar.

Entre las novedades más significativas hay que mencionar los diversos núcleos que componen el yacimiento [Fig. 9], que son:

**A)- El recinto alto o castillo.** [Fig. 10] En el castillo hay que definir tres fases distintas, que son:

- Hay una primera fase, que apenas se detecta en el flanco sur del castillo, el aspecto de esta fortaleza era muy elemental.
- La segunda fase, corresponde al recinto que hoy vemos.
- La tercera fase, está muy localizada y corresponde a la torre tetrabsidal, a la puerta del recinto y al muro de contención del flanco norte. En todos los casos la edificación es

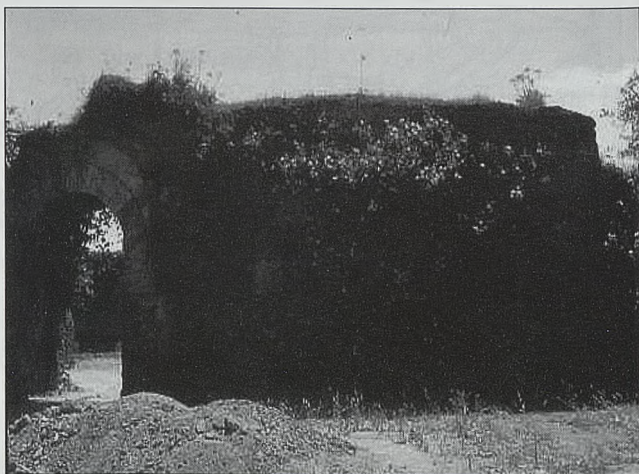

Fig. 7. Alcazár de Guadaira. Torre Mocha, alcázar oriental