

LA MANCHA - Campo de Criptana

Según los socialistas, cada vez que denuncian la mala gestión del equipo de Gobierno del PP, éste contesta con descalificaciones personales hacia Juan José Fuentes

El PSOE denuncia la persecución a la que está sometido el portavoz municipal

El portavoz del Grupo Municipal Socialista en el Ayuntamiento de Criptana y delegado provincial de Industria y Tecnología, Juan José Fuentes,

ha denunciado que el PP quiere llevar a cabo en su persona "un linchamiento no sólo político, sino también personal e institucional".

Según Juan José Fuentes, cada vez que el Grupo Socialista denuncia las carencias, actuaciones irregulares o fallos en la gestión del equipo de Gobierno del PP, éste contesta con descalificaciones personales, que en la mayoría de las ocasiones nada tiene que ver con el tema denunciado, en una operación de acoso y derribo, recurriendo a falsedades, mentiras, y en algunos casos, al insulto.

Con estas actitudes, según señala el PSOE, el PP demuestra "la escasa capacidad de tolerancia ante la crítica y el despotismo de sus dirigentes", resultando paradójico que quienes tienen un gabinete de prensa pagado por todos los ciudadanos de Campo de Criptana, "estos critiquen que los socialistas den ruedas de prensa en la capital para que Fuentes tenga más notoriedad política".

El PSOE afirma que ni han estado, están o estarán a favor de que se derrumbe en su totalidad el edificio del Ayuntamiento, y lo siguen considerando un despilfarro cuando hay otras necesidades más importantes que atender en el municipio. Asimismo, siguen reafirmando en que la deuda con la consolidación del préstamo aprobado por el PP se duplica. En este sentido, los socialistas, denuncian la adjudicación de dicho préstamo, pues para el PSOE



éste se ha llevado a cabo de forma ilegal, señalando que se ha podido producir "favoritismo" a la hora de adjudicar dicha operación financiera, aportando como novedad en su denuncia, que podría haberse dado incompatibilidad en el ejercicio del voto de algunos concejales del PP a la hora de adjudicar dicha operación económica por razones de afinidad y parentesco con directivos de la entidad bancaria adjudicataria.

Por estas razones, el PSOE ha presentado un recurso de reposición solicitando la nulidad de pleno derecho de dicha adjudicación y la paralización del acto administrativo por los perjuicios económicos y técnicos que pudieran

derivarse de su aplicación inmediata.

Finalmente, el portavoz socialista, Juan José Fuentes, ha señalado que el único objetivo del PP es desprestigiarle personal y políticamente, pero afirma que mientras siga teniendo la responsabilidad de representar al Grupo Municipal Socialista en Campo de Criptana, seguirá denunciando cuantas acciones u omisiones lleve a cabo el equipo de Gobierno del PP y que perjudiquen a los criptanenses, a costa, según ha dicho, de que tenga que seguir soportando las descalificaciones, las calumnias y las mentiras que le brinda el PP en una operación de linchamiento, acoso y derribo.

Promancha pide apoyo para el proyecto Interreg

El presidente de PROMANCHA, Ángel Exojo, acompañado del secretario de esta Asociación, Ramón Osuna, han presentado al consejero de Industria y Tecnología de la Junta de Comunidades, José Manuel Díaz-Salazar, el proyecto Interreg que impulsa la Asociación para el desarrollo y la promoción de la Mancha Norte de Ciudad Real.

Los responsables de PROMANCHA han solicitado a Díaz-Salazar el apoyo institucional de la Junta de Comunidades y que financie parte de este importante proyecto en el que participa PROMANCHA junto con otras dos regiones de Francia y Portugal.

Este Programa Interreg, que se solicita a la Unión Europea, está basado en la creación de tres "territorios-museos" identificados con personajes históricos culturales -El Quijote con La Mancha, Cyrano de Bergerac

con Burdeos y Vasco de Gama con Santarem- con el patrimonio cultural y medioambiental al que representan.

Con todo ello se pretende maximizar las vías de comercialización, optimizar la calidad de los productos e integrar a agentes públicos y privados, con el objetivo de ofrecer nuevas e importantes oportunidades de desarrollo económico y social a través del turismo.

El consejero acogió de buen grado este proyecto, una iniciativa novedosa y de suma trascendencia para Promancha, y para cuyo proyecto europeo también participan otros seis municipios de la comarca: Argamasilla de Alba, El Toboso, Rueda, Puerto Lápice, Mota del Cuervo y Belmonte.

Promancha ya ha presentado este Programa a la Diputación de Cuenca y próximamente lo hará en las de Ciudad Real y de Toledo.

Pedro Muñoz

Comienzan las obras de la Ruta del Quijote

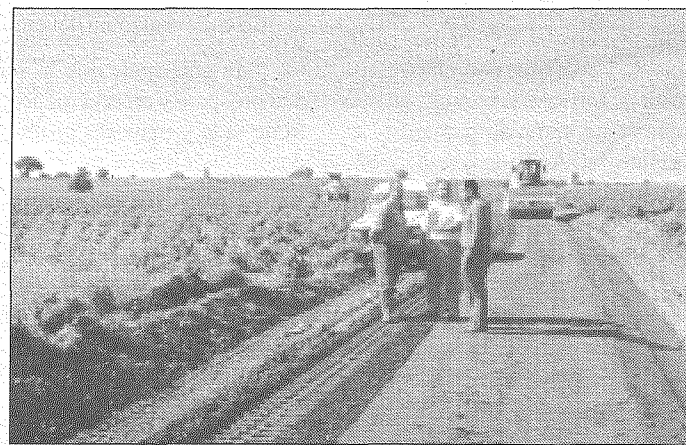

El alcalde de Pedro Muñoz, Ángel Exojo, y el concejal de Agricultura y Medio Ambiente, Agustín Rodrigo, han visitado las obras de la Ruta del Quijote a su paso por esta localidad, que afectan a parte del complejo lagunar pedroteño denominado "El Humedal de Don Quijote".

Las actuaciones se desarrollan en la Laguna del Pueblo, una reserva de gran valor biológico por la fauna y flora que acoge, donde se creará un aparcamiento de seiscientos metros cuadrados y un espacio dotado con mobiliario urbano, fuente, abrevadero, muro de mampostería y cerramiento de madera, entre otros elementos.

En Pedro Muñoz, la Ruta del Quijote discurre entre la Laguna del Pueblo y la de Alcahozo, un recorrido de unos seis kiló-

metros, que en sus primeros metros es urbano por las calles de la localidad, para proseguir por el camino de la Acacia. En esta vía, la actuación contempla tres kilómetros de estabilizado con zahorra artificial y otros dos con tratamiento superficial bituminoso.

Para enriquecer esta Ruta del Quijote que impulsa la Administración regional, el Pleno del Ayuntamiento de Pedro Muñoz aprobó una propuesta de Alcaldía en la que solicita a la Junta de Comunidades la creación de una nueva ruta entre el municipio y el paraje de San Miguel y río Zancara para unir así con la que discurre entre Socuéllamos y Mota del Cuervo e incorporar importantes atractivos medioambientales y culturales de Pedro Muñoz.

Un tercer pozo en el paraje de Marta garantizará agua de calidad a la población

El Ayuntamiento va a resolver un problema histórico en Campo de Criptana como es la calidad del agua que consumen los vecinos de este municipio. El consistorio ha habilitado los recursos técnicos, administrativos, humanos y presupuestarios para realizar una tercera captación en el paraje de Marta, donde el agua es de bastante calidad y, así se podría garantizar su consumo incluso en los meses de mayor consumo.

En la actualidad los vecinos consumen agua procedente de los dos pozos del paraje de Marta, cuya agua es de buena calidad, pero cuando el nivel de consumo se incrementa no alcanza para la demanda existente y se complementa con el agua procedente del

pozo del puente de San Benito, que aunque cumple los parámetros sanitarios, no es de buena calidad.

Por ello, el Ayuntamiento va a hacer una tercera captación en Marta, con un pozo cuya profundidad superará los 400 metros y que además no va a costar dinero a los vecinos de Campo de Criptana, ya que se ha conseguido una subvención de la Diputación Provincial.

Visita guiada al proceso de extracción del agua

Por otro lado, el Ayuntamiento, por medio de las concejalías de Medio Ambiente y de la Mujer, junto con Aguaguest, ha llevado a cabo una visita, dirigida a mujeres y amas de casa, con el objetivo de

mostrar el proceso que sigue el agua, desde su extracción hasta su consumo.

Las mujeres visitaron los pozos de Marta, la descalcificadora, el depósito existente en la Sierra de los Molinos y finalmente la piscina municipal.

Durante la visita, en la que recibieron las explicaciones de técnicos de Aguaguest, quienes garantizaron que el agua cumple todos los parámetros sanitarios, las mujeres también se desplazaron hasta el depósito de la Sierra de los Molinos, donde ya parten las nuevas conducciones para llevar el agua hasta la ermita del Cristo de Villajos, de San Isidro y también irá hasta la ermita de la Virgen de Criptana.