

## Azuqueca

# CC.OO. ha entregado 24 viviendas de protección oficial en la calle San Miguel

El alcalde ha anunciado una subasta de suelo para la construcción de otras 27

J. ALBERTO MESEGUER

Azuqueca de Henares

La cooperativa "Vitra" de CC.OO., entregó ayer las llaves de las 24 viviendas de Protección Oficial que ha construido en el número 8 de la calle San Miguel a sus propietarios.

Se trata de pisos de planta baja y de dúplex de unos 80 metros cuadrados, plaza de garaje y trastero.

El secretario general de la Unión Regional de CC.OO. en Castilla-La Mancha, Juan Antonio Mata, manifestó al respecto que el acto suponía «un paso importante hacia adelante en materia de vivienda social». Según Mata, en los últimos años, el sindicato ha construido, a través de la cooperativa "Vitra" y de la gestora "GPS", «más de setecientas viviendas en la región, y, en estos momentos, tenemos alrededor de doscientas en promoción».

Juan Antonio Mata recalcó que «si los ayuntamientos de esta región se implicaran de una forma clara y nítida como ha hecho el de Azuqueca en poner a disposición de los agentes sociales suelo, hoy la vivienda estaría mucho más barata».

De los 24 nuevos propietarios que ayer accedieron a

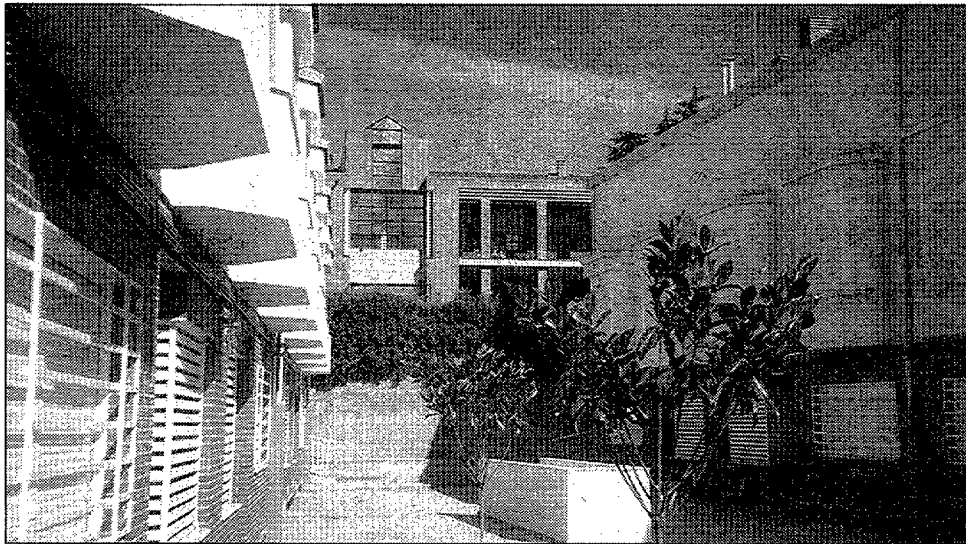

J.A.M.

Las nuevas VPO son pisos en planta baja y dúplex en la parte superior.

su vivienda, 22 son menores de 30 años, otros 22 acceden por vez primera a una vi-

vienda y 20 han accedido al máximo de beneficios que se conceden desde la Junta. Esto

indica, según Mata, que «son trabajadores jóvenes que hasta la fecha no han tenido posibilidad de acceder a una vivienda y que se mueven en salarios en torno a dos millones de pesetas anuales».

El alcalde azudense, Florentino García Bonilla, también incidió en la idea de que «es vital que los ayuntamientos nos impliquemos porque de otra forma va a ser muy difícil que los trabajadores puedan acceder a una vivienda digna. Es un reto que en Azuqueca nos hemos autoimpuesto».

## Más SUELO público

J.A. MESEGUER. Azuqueca de Henares.

Aprovechando la entrega de estas 24 viviendas, el alcalde azudense, Florentino García Bonilla, anunció que en agosto el pleno de la corporación municipal sacará a subasta una parcela de suelo público de más de 4.000 metros cuadrados construibles, para que, mediante cooperativa, se construyan 27 viviendas de protección oficial. La parcela se ubica en el UP-13, en la salida hacia Guadalajara por la N-320. En cuanto a la promoción de la Junta, Azuqueca tiene el compromiso de la consejera de Obras Públicas, Araceli Muñoz, que antes de fin de año habrá suelo disponible para construir.

## El centro de día tendrá un servicio de estancias diurnas

El servicio, que contará con una capacidad de 20 plazas, se abrirá el próximo año

REDACCIÓN. Guadalajara

El año próximo entrará en funcionamiento el centro de día de Azuqueca, que contará con un servicio de estancias diurnas con capacidad para veinte personas. El centro se ubicará en la calle Que-

bradilla, y supondrá una inversión de 47 millones de pesetas.

Este servicio está dirigido para personas que padezcan alguna dolencia relacionada con la demencia senil y a las que las familias prefie-

ren mantener en sus hogares antes de ingresarles en una residencia. De este modo, el interno permanecerá atendido durante el día y, a partir de las cinco de la tarde, volverá al domicilio.

Dentro del centro de día

se ofertarán servicios de peluquería, comedor, podología y animación sociocultural. Bienestar Social pondrá los fondos para la construcción del centro, cuya gestión será encargada a alguna empresa especializada u ONG.

## El Ayuntamiento alega contra el oleoducto Rota-Zaragoza

Según el proyecto, se invade zona protegida

REDACCIÓN. Guadalajara

El Ayuntamiento de Azuqueca ha presentado una serie de alegaciones al proyecto del oleoducto Rota-Zaragoza, en su tramo Loeches-Guadalajara. El consistorio se opone a que el discurrir del oleoducto por el término municipal sea por unos terrenos calificados de Protección Paisajística Especial en el Plan General de Ordenación Urbana.

Según la normativa urbanística, en este suelo tan sólo

se puede practicar un uso que garantice el mantenimiento del medio natural. El Ayuntamiento ya denegó la licencia de obras solicitada por la empresa "Compañía Logística de Hidrocarburos, S.A." por este mismo motivo.

En caso de que el proyecto de oleoducto sea calificado como de "interés público y social" el consistorio azudense tendría que ceder, pero hasta la citada declaración la intención del Gobierno municipal es la de oponerse.

## La guardería "La Campiña" ampliará su horario

Abrirá sus puertas a las siete y media

REDACCIÓN. Guadalajara

A partir del curso 1998/99 la guardería "La Campiña", ubicada en el barrio de "La Quebradilla", abrirá sus puertas a las siete y media de la mañana. Así se ha acordado con los trabajadores de la Junta -propietaria del centro- quienes han accedido a hacer más flexible el horario.

Hasta ahora la guardería acogía niños y niñas desde las nueve de la mañana, lo que causaba trastornos en familias en las que trabaja-

ban ambos cónyuges.

No obstante, la medida no lleva consigo una ampliación del horario. De este modo, los niños que ingresen a las siete y media, deberán salir antes que aquellos otros niños que lo hagan más tarde.

La guardería alberga a 75 pequeños y tiene lista de espera, si bien desde Bienestar Social se recuerda que el servicio está cubierto en Azuqueca, con la guardería municipal y tres privadas.

## Un incendio arrasa una nave industrial de la empresa "Procustic"

Los daños se estiman en cientos de millones

REDACCIÓN. Guadalajara

Siete mil metros cuadrados, de una superficie total de diez mil, fueron pasto de las llamas en la nave industrial que la empresa "Procustic", filial del grupo "Cristalería Española", posee en el polígono industrial "Aída", en Azuqueca de Henares, junto a la carretera N-II.

Todo sucedió en la tarde del pasado viernes día 17, cuando sobre las ocho y cuarto se desató un incendio que, ayudado por el almacenamiento de material inflamable -papel y plásticos sobre todo-, se propagó con gran rapidez, destruyendo casi la totalidad de la nave. Afortunadamente, los seis trabajadores que se encontraban en el interior de la factoría, componentes todos del turno de tarde pudieron abandonar las instalaciones sin que ninguno sufriera lesión alguna.

DAÑOS ECONÓMICOS.- Aunque la empresa todavía no ha facilitado un balance de daños, se estiman en cientos de millones de pesetas las pérdidas ocasionadas por este siniestro, ya que

las llamas acabaron con maquinaria de alta tecnología, con las oficinas y con el stock de material destinado a la venta.

La empresa "Procustic" se dedica a la fabricación de moldes industriales aislantes y, por fortuna, el fuego no alcanzó el abundante material que se almacenaba en las afueras de la nave siniestrada, lo que hubiera originado todavía más daños.

En la extinción del incendio participaron seis vehículos de bomberos de la Comunidad de Madrid y Guadalajara, un camión nodriza y el vehículo del Servicio de Extinción de Incendios del Ayuntamiento de Azuqueca, efectivos de la agrupación local de Protección Civil y miembros de la Policía Local. El fuego quedó controlado hacia las diez y media de la noche, si bien no fue completamente sofocado hasta la medianoche. De momento, no se conocen las causas del siniestro.

Una dotación del parque de bomberos de Guadalajara permaneció vigilante durante toda la noche siguiente.

## 1.300 personas se dieron cita en el festival benéfico a favor de ADA

130 artistas acudieron a Alovera

REDACCIÓN. Guadalajara

A pesar de que todavía no hay datos oficiales acerca de la recaudación, se puede hablar de éxito en la convocatoria efectuada por la Peña Cultural Bética "Ruiz de Lopera" en beneficio de la Asociación de Disminuidos Psíquicos de Azuqueca (ADA), que tuvo lugar el pasado sábado en el campo de fútbol de Alovera.

Los fondos recaudados en el festival flamenco se destinarán al proyecto de puesta en marcha de una granja-escuela para discapacitados, que funcionará como centro ocupacional y como centro especial de empleo.

Por el escenario desfilaron 130 artistas, pertenecientes muchos de ellos a diversas Casas de Andalucía invitadas para la oca-

sión. Tras esta grata experiencia, la Peña Cultural Bética no descarta la posibilidad de organizar de nuevo una gala benéfica de este tipo, si bien, según los organizadores, se tratará de buscar unas fechas más adecuadas, ya que la época veraniega es propicia para que muchos artistas estén de gira.

Soledad Guerrero, presidenta de ADA, mostró su agradecimiento a la iniciativa de la "Ruiz de Lopera". «Son de agradecer -ha asegurado Guerrero- gestos como el que ha tenido esta Peña. Confiamos que este movimiento solidario se contagie, porque cualquier ayuda que recibamos es poca».