

PANORAMA

ALMODÓVAR DEL CAMPO

Las almazaras extreman las medidas para evitar el hurto de aceituna

LT / ALMODÓVAR DEL CAMPO El Ayuntamiento de la localidad ciudadrealeña de Almodóvar del Campo ha sido escenario de una reunión a varias bandas para establecer una serie de medidas tendentes a evitar el hurto de aceituna, durante la recién iniciada campaña de recolección de este fruto por parte de los profesionales del campo. En la reunión tomaron parte representantes municipales, con el primer edil Vicente de Gregorio a la cabeza, así como responsables de las almazaras y de las fuerzas y cuerpos de seguridad del Estado.

Al objeto de garantizar la legítima procedencia de las aceitunas, nuevamente será imprescindible contar con la denominada Guía-Conduce, o fotocopia compulsada de la hoja verde de este documento que autoriza el transporte o circulación de este producto.

De hecho, las partidas de aceituna que no vayan acompañadas de esta Guía, expedida por el ayuntamiento de la localidad donde se ubica el olivar de procedencia, no serán recepcionadas en Almodóvar del Campo. En el caso de personas que no sean propietarias del olivar, deberán tener una autorización expresa del dueño del mismo. Y en cualquier caso se establece el deber de presentar polígono y parcela en cada entrega.

Dicha Guía-Conduce deberá ser presentada en los puestos de compra o almazaras, asegurando así también el destino de la aceituna. Asimismo, están obligados a exigir este documento los puestos de compra o almazaras, que habrán de reflejar en impreso aparte los kilos y días de recepción correspondientes a las entregas que se realicen.

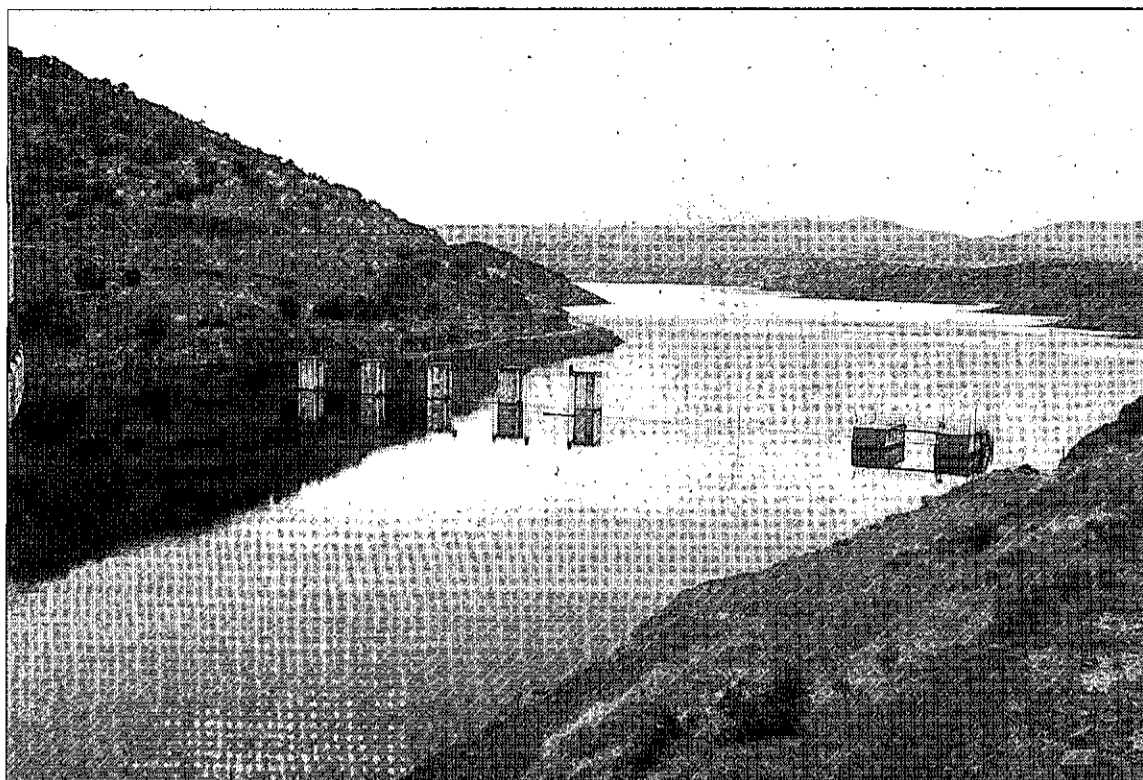

A pesar de la sequía, el embalse muestra un aspecto óptimo.

Por dentro

'La Tribuna' tuvo la oportunidad de visitar la presa por dentro, y lo cierto es que la experiencia impresiona. Desde fuera la pared da una apariencia de solidez que desde dentro se percibe como muy real, a pesar de las galerías abiertas a tres niveles de extremo a extremo de la pared. La visita transcurrió por la galería de contacto, situada en la parte media de la presa, pero bastaba con asomarse a algunos de los tramos de escaleras para comprender, enseguida, que bajar a la galería perimetral podría ser una sensación parecida al 'viaje al centro de la Tierra'. Las escaleras, interminables, estaban secundadas por tuberías del sistema de impermeabilización, y a lo largo de las galerías también se suceden las válvulas que controlan, entre otros aspectos, la presión que el agua ejerce sobre la pared de hormigón. La experiencia es, desde luego, inolvidable, y da una pequeña noción acerca de la magnitud de un proyecto que garantizará el abastecimiento futuro de agua para Puertollano y su comarca, tanto a nivel de uso cotidiano como para el desarrollo industrial.



Imagen de una de las escaleras que lleva a la galería perimetral.

una pantalla de impermeabilización, que son inyecciones de lechada de cemento que rellenan cualquier hueco que puede haber. Aun así, como en el terreno puede haber imperfecciones que no podemos controlar, existen perforaciones a gran longitud que recogen cualquier filtración para que el agua no se pierda y no existan subpresiones en la pared de la presa», incidió.

La nueva presa tiene tres pasillos que suman casi un kilómetro de longitud, y que se reparten en tres alturas conectadas por dentro de la pared por tramos de escaleras. Las galerías atraviesan la presa de un extremo a otro en tres al-

turas: la perimetral lo hace en la base, allí donde la presión de agua es mayor; la de contacto lo hace a media altura, y cuenta con válvulas para el control de filtraciones y un sencillo sistema para medir el movimiento de la presa, y ver así dónde incide la presión del agua embalsada; y la superior, que recorre la presa por la zona cercana al aliviadero.

CICLO INTEGRAL. La presa forma parte de las obras que Aquavir está desarrollando para la mejora del abastecimiento y ciclo integral del agua en Puertollano, y que darán como resultado un nuevo sistema de bombeo, a través de una

nueva estación independiente de la actual, propiedad de Repsol, y una nueva tubería de conducción que permitirá satisfacer de sobra la demanda de la población, separando además el agua de uso industrial.

Las obras, según los plazos que manejan empresa y Consistorio, podrían estar terminadas en otoño del año próximo, «porque se trata de cuatro obras y cada una maneja un plazo de ejecución diferente, en función del volumen del proyecto», explicó Rafael Sánchez, concejal de Urbanismo de Puertollano, que calificó la futura infraestructura como «un hito histórico para nuestro municipio».

FESTEJOS



El alcalde felicita la Navidad. El alcalde de Puertollano, Joaquín Hermoso Murillo, acompañado por varios miembros del equipo de gobierno visitó ayer la sede de la Asociación Santa Águeda para felicitar las fiestas a su presidenta, Ana Valderas y a todas sus socias. El primer edil, que hizo un brindis «por la salud de todos», participó cantando villancicos. / SANDRA RUIZ

SOLIDARIDAD

Cruz Roja acerca la Navidad a los inmigrantes

El pasado martes, un nutrido grupo de inmigrantes se dieron cita en la Concejalía de Inmigración de Puertollano para conocer las costumbres típicas de la Navidad en España, a través de la aportación de voluntarios que acudieron a compartirlas con ellos. La mayoría del grupo de inmigrantes que cursa clases de castellano, y que fueron los que acudieron a la cita, son de origen árabe y tenían mucho interés en conocer el porqué de

algunas tradiciones como el tomarse las uvas en la noche de fin de año, como forma importante de integrarse en la ciudad y sus costumbres. En este mismo encuentro los inmigrantes contaron a los demás cuales son sus costumbres en esta época en sus respectivos países de origen.

INFANTIL

'Pequeños reporteros' inicia sus talleres ■ El grupo 'Pequeños reporteros', promovido por la peña deportiva Fondo Marcador, ha puesto en marcha sus talleres de actividades destinadas a la infancia. Para más información hay que dirigirse a la sede, situada en el Paseo, en el pasaje unicentro.