

Ermita de Arnotegui



Beratxa, detalle



Infanta Isabel

También se usará en este conflicto la torre de Beratxa, situada en un montículo de 435 m. de altura, cerca de Tafalla, de 5,5 m de lado. Hecha para telégrafo óptico en 1846, se aprovechó como fortín en la 3ª Guerra Carlista.²¹

Asimismo se aprovecha como cuartel el convento de las Concepcionistas Recoletas de Tafalla, tirando el arco que lo une con la casa del Conde de Guendulain o de los Mencos, palacio con torre que había sido empleado a si vez como cuartel por los franceses en la Guerra de la Independencia, por los Isabelinos en la 1ª Guerra Carlista y servirá como hospital de la Cruz Roja en la 3ª Guerra Carlista.²²

Fuerte Infanta Isabel (Puente la Reina-Óbanos).

Esta fortaleza de planta estrellada fue construido por los liberales frente a los carlistas cerca de Puente la Reina. Mantiene los fosos, murallas y troneras fusileras. Aquí tuvo lugar el episodio de revuelta armada en "La Gamazada", de dos días de duración, que se inició en la noche del 1 al 2 de junio de 1893, liderado por el sargento José López Zabalegui, jefe del destacamento del fuerte Infanta Isabel, con dos soldados más, dos vecinos de Óbanos y otros dos de Puente la Reina, condenado por El Eco de Navarra describiéndolo como "acto de demencia ejecutado por siete ilusos". La Guardia Civil y el ejército detuvieron a los dos vecinos de Puente la Reina, huyendo los demás a Francia.²³

Así mismo se usó la ermita de Nuestra Señora de Arnotegui como polvorín y con ese motivo se la dotó de aspilleras fusileras y se pusieron almenas en la cerca, convirtiéndola en un fortín, así como se construyó una torre fusilera junto a ella.

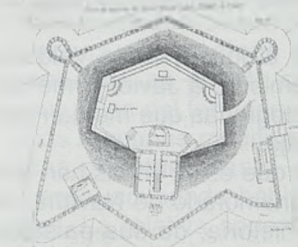

Planta de Infanta Isabel

21.- Las torres para el telégrafo óptico estuvieron provistas de aspilleras fusileras para su defensa. Otro ejemplo de estas torres se encuentra en el artículo La torre telegráfica de Alsasua (Navarra) de J. Aitor González Gato, en la revista Castillos de España, que edita la Asociación Española de Amigos de los Castillos (AEAC), ISSN 0008-7505, Nº 155, 2009, págs. 19-21.

22.- J.Mª. Esparza: Historia de Tafalla. Tomo II. 2001

23.- Santos Berguiristáin Eguilaz: El castillo "Infanta Isabel" de Óbanos y el levantamiento foral del sargento López en 1893. MO de Bopp, pág 663-678, nº 140-141, 1975.

La líneas de ferrocarril fueron objetivo importante en la guerra de 1872 como lo demuestra el fuerte fusilero de la estación de Castejón, exagonal con dos plantas fusileras, hecho en ladrillo rojo, como el que defendía el puente del ferrocarril entre Marcilla y Tafalla. Hubo otro en la estación de Tafalla.

Fuerte Alfonso XII (San Cristóbal, Pamplona)

Construido en la transición del siglo XIX al XX, entre 1877 y 1912, como consecuencia del bombardeo de Pamplona en la 3ª Guerra Carlista por los partidarios del Conde de Montemolín, tiene precedentes anteriores pues ya en 1276 se habla de un castillo en la cima de San Cristóbal en las crónicas de la Guerra de la Navarrería y de un ataque francés a la fortaleza. También hay referencias a la fortificación en la cumbre de San Cristóbal durante la Guerra de la Convención (1793-1795). El Gobierno Civil de Navarra pedirá al Rey que se construya un fuerte en el monte San Cristóbal, lo que se aprobará comenzando la obra el comandante de ingenieros José de Luna y Orfila, visitándola Alfonso XII, por lo que tomará su nombre desde 1884, aunque la obra no se terminará por completo, ni tendrá nunca uso militar, salvo como prisión tras la tercera disolución del Arma de Artillería, uso al que se destinó también tras la Guerra Civil, albergando presos republicanos en duras condiciones, que fueron protagonistas de una célebre fuga.

La fortaleza está formada por cuatro obras enlazadas entre sí, construyéndose primero el Fuerte

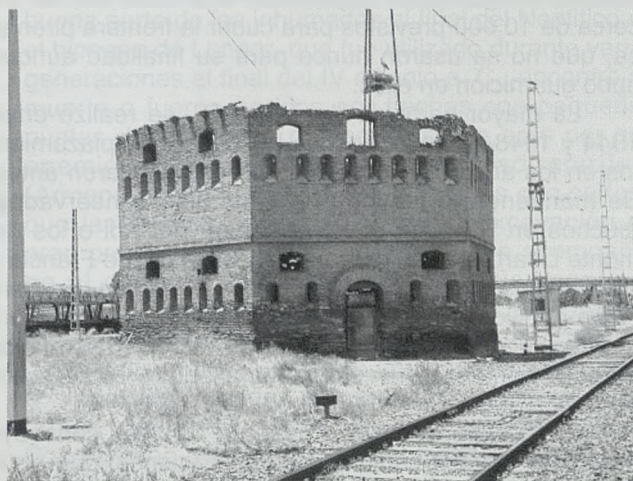

Castejón, Fuerte Fusil