

EL CASTILLO DE SAN MARTÍN: UN EJEMPLO DE RECUPERACIÓN DE UN LUGAR ESTRATÉGICO EN LA TRANSICIÓN DEL MUNDO ANTIGUO AL MEDIEVAL. PERVIVENCIAS MODERNAS

Andrea M. Miranda Duque • Juan Ignacio Santos Rodríguez

Introducción.

El Castillo de San Martín se encuentra en el concejo de Soto del Barco, al norte del Principado de Asturias, en la ribera derecha de la desembocadura del Nalón, un área con cotas siempre inferiores a los 500 metros. Es el único ejemplo asturiano conservado de fortaleza costera altomedieval que disponía de capilla, hoy desaparecida. Está situado en una pequeña península de forma cónica con dirección NW-SE. Su emplazamiento le permite erigirse sobre el río Nalón y el arroyo Caseras, lo que provocaba durante las mareas altas, antiguamente, el fenómeno de mantenerlo aislado de tierra salvo por un pequeño brazo. Este hecho propició, sin duda, su carácter de enclave notable para el control del espacio circundante y la existencia de tal fortaleza como hito característico del territorio que se llegaría a formar con el tiempo.

En los siguientes apartados de este trabajo haremos una revisión de la historiografía existente sobre el mismo, y mostraremos los datos extraídos de todas las fuentes que mencionan o dan testimonio de su existencia, así como de todos los enclaves fuertes o defensivos que se han erigido en el lugar. Quizás no han sido pocos los eruditos e investigadores que han mencionado el castillo o su enclave, sin embargo siempre fue como parte de otros trabajos o tratando un solo aspecto o momento histórico o artístico. Hasta ahora no se había hecho nunca un estudio que aunase todos los datos relativos al lugar y a partir de todas las fuentes disponibles y originales. Nuestra intención ha sido completar una síntesis de la continuidad de un emplazamiento defensivo, que abarca desde la erección de un poblado fortificado en la protohistoria, hasta la construcción del castillo medieval y su pervivencia en época moderna. Mostrar definitivamente cómo el Castillo ya existía en el momento de mayor necesidad de defensa costera del *Astorum Regnum* durante el reinado de Alfonso III, y cómo la pérdida de navegabilidad debida a la paulatina transformación de la ría de Pravia, donde desemboca el Nalón, convirtió este emplazamiento estratégico clave durante siglos, en tristemente innecesario.

Orígenes del poblamiento.

Puede hablarse de poblamiento en este concejo

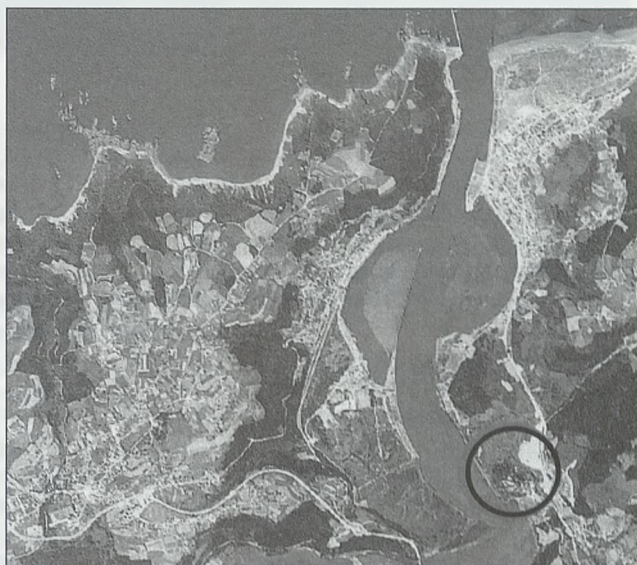

Ortofotomapa. Desembocadura del Nalón. En el círculo se remarca la península que en la que se ubica el castillo de San Martín

desde el Paleolítico Inferior, habiéndose hallado un escaso número de útiles todos en superficie, en la rasa costera, y descontextualizados estratigráficamente. Entre ellos está el bifaz prodecente del arroyo de Caseras, del Achelense Superior o Musteriense de Tradición Achelense, hallado por J. M. González, y estudiado por A. Rodríguez Asensio. De Soto del Barco son también un "cuchillo" sobre canto de cuarcita y un esferoide hallado en La Arena, según Rodríguez Asensio del tipo A y atribuido al Achelense¹.

La arqueología, como veremos más adelante, ha demostrado la existencia de un recinto fortificado de origen prerromano por la existencia de restos de murallas características de este periodo de poblamiento en el noroeste peninsular. En esta comarca intensamente romanizada se ha situado la más que probable localización de una de las escasas *civitas* que existieron en Asturias, *Flavium Avia*, en la posterior puebla medieval de Pravia². En lugares limítrofes se ha constatado desde largo tiempo la existencia de

(1).- J. A. Rodríguez Asensio; *La presencia humana más antigua en Asturias. El Paleolítico Inferior y Medio*, Fundación Pública de cuevas y yacimientos prehistóricos en Asturias, Oviedo, 1983; "Manifestaciones en Asturias del esferoide. Un útil del Paleolítico Inferior", en *Zephyrus* XXVI-XXVII, Salamanca, 1976.

(2).- J. M. González, "Pravia, "capital" del reino asturiano", en *Asturiensia Medievalia*, 3, Oviedo, 1979, y en J. M. Blázquez Martínez, "El urbanismo romano