ENCUESTAS DE "HOY"

PARA NUESTRAS SOLTERITAS

¿Cómo prefiere usted a su futuro marido?

CUESTIONARIO

I.—¿Qué tipo de hombre prefiere?
II.—¿De qué profesión u oficio?
III.—¿Qué cualidad estimaría usted más en él?
IV.—¿Qué defecto no le perdonaría usted jamás?
V.—¿Qué opina usted del hombre celoso?
VI.—¿Cómo distribuiría usted el tiempo y el trabajo en el hogar?

I—Voy a ser franca, yo quisiera que el hombre que conviva conmigo, fuese moreno, no muy alto y sencillo en sus maneras.

II—Periódista, pues me gusta la vida azarosa que llevan y la preocupación constante que tienen para hacer una buena información.

III—Que no fuese borracho me gustaría en extremo.

IV—Que fuese trasnochador, pues no me gustaría que tuviese asuntos urgentes después de las diez de la noche.

V—El hombre celoso demuestra tener poca confianza en su mujer, pues a todas horas cree que se le engaña.

VI—Las horas las distribuiría según el ambiente que me rodeara pues al tener quien me hiciese las cosas solo vigilaría para que las hicieran bien y sinó podiatener servidumbre; me las haría yo entonces me quedarían pocas horas libres para otras cosas.

ESTRELLA DE M.

Consistoriales

Sesión extraordinaria

CONVOCATORIA UNICA

En cumplimiento de lo dispuesto en el artículo 158 del vigente Reglamento para el Reclutamiento, deberá celebrarse sesión pública extraordinaria por el Ayuntamiento pleno a las once del día 20 del actual para proceder a resolver y fallar los casos que resultaron pendientes de clasificación y expedientes de prórroga de primera clase cita a V. por medio de la presente para que se sirva concurrir a estas salas consistoriales en el expresado día y hora a tal objeto.

Siendo un acto que no puede dejar de celebrarse en el expresado día y para el que están citadas otras Autoridades, civiles, militares, y eclesiásticas y también los mozos ruego a V. la más puntual asistencia.

Albacete, 18 de marzo de 1932.

El Alcalde.
VIRGILIO MARTINEZ

Usando de las facultades que me están conferidas he tenido a bien conceder al Excmo. Ayuntamiento, para que el día diez y nueve de los corrientes y hora de las diez y media celebre sesión ordinaria con arreglo al orden del día que se detalla al pie; advirtiendo que si esta no pudiera celebrarse por falta de número de señores Concejales, queda convocada de nuevo para el día veintuno a igual hora, celebrándose con cualquiera que sea el número de señores Concejales, por tratarse de segunda convocatoria.

ORDEN DEL DIA

1.º Varias cuentas.
2.º Expedientes de la Comisión de Policía Urbana.
3.º Oficio de la Tercera División de E. M., sobre cesión de los terrenos que ocupaba el antiguo Cuartel de San Francisco.
4.º Comunicación del Alcalde Pedáneo de Pozo-Cañado, sobre el Alcalde Municipal de la citada Pedanía.
5.º Resoluciones dictadas por el Tribunal Central Económico-Administrativo con fechas 26 de enero y 8 de febrero últimos, en los recursos interpuestos por este Ayuntamiento, contra la Administración de Rentas públicas sobre liquidaciones del impuesto de utilidades, por ganancias de capitales y otros municipales.
6.º Moción del Concejal señor Martínez Escribano proponiendo se destinen fondos para urgentar en lo posible, a los indigentes.
7.º Asuntos de libre iniciativa de los señores Concejales.

Albacete diez y seis de marzo de mil novecientos treinta y dos.

El Alcalde.
VIRGILIO MARTINEZ

PEDRISCO

Se necesitan buenos agentes en todas las localidades para trabajar el seguro contra el pedrisco en importante Compañía.

Dirigirse a B. LOPEZ, Avenida Plaza de Toros, 15.

Muerte sentida

Ayer rindió tributo a la muerte, en esta capital, la señora doña Asunción Legorburo Oriola.

Era la finada hermana de don José y don Camilo Legorburo. Pertenecía, pues, a una familia de gran arraigo en Albacete; contaba ella con generales simpatías, por su trato afable y bondadoso, y por ello, su fallecimiento será muy sentido en esta capital.

El acto del sepelio tendrá lugar a las cuatro de la tarde, de hoy.

Descanse en paz la finada y reciba su familia nuestro pésame, en particular su desconsolado viudo, don Agustín Valero y su sobrino don Antonio Sancho Legorburo, a quien tanto se estima en esta casa de HOY.

TOGAS

Señalamientos para mañana en la Audiencia:

Hellín.—Vista de una causa sobre disparos y lesiones.

Letrado, señor Pérez Dusac (don Román.)

Procurador, señor Nicolau.

Hellín.—Vista de un pleito seguido entre la Compañía regular colectiva Hijos de José Legorburo y don Amado Jiménez Escribá, sobre reclamación de cantidad.

Letrados, señores Jiménez Arribas y Gotor Cuartero.

Procuradores, señores Sánchez Silva y Ponce.

ESTAFETA PROVINCIAL

DE CASAS IBAÑEZ

Para mañana, día 20, está anunciada una conferencia de don Esteban Mirasol, diputado a Cortes por esta provincia, en el Círculo de Unión Ciudadana, el cual desarrollará el tema "Derechos y deberes políticos de la mujer española."

* * *

El Ayuntamiento ha puesto en conocimiento del señor Gobernador civil de la provincia que para el abastecimiento de harinas sólo quedan existencias para tres días. La fábrica de harinas que radica en esta, y que abastecía de surtía la plaza y otros pueblos limítrofes lleva parada algunos días por falta de primeras materias. El gerente de dicha fábrica nos mostró un telegrama que se les anunció el haber prohibido el señor Gobernador civil de Cuenca la salida de trigos de aquella provincia. No sabemos las medidas que tomará nuestro Ayuntamiento, suponemos que no dará lugar a conflictos de esta índole, pues debemos advertir a nuestra primera autoridad que la gente no está dispuesta por ahora a ayunar, o comer el pan elaborado con harina de cebada.

Recomendamos, naturalmente, que el asunto es de difícil solución, aquí no hay trigo, el Gobierno no quiere aportar trigos a donde tienen existencias de este artículo prohibe la salida. Veremos la solución.

CORRESPONSAL

Sigue en el misterio el doble crimen de Casas Ibáñez

SE TOMA DECLARACION A VARIOS VECINOS. — ANTONIO SORIANO DICE QUE LE TIRARON CON UN VASO Y QUE IGNORA QUIEN LO HIZO

A las siete de la tarde, se procedió a levantar los cadáveres.

El Juzgado trabajó durante toda la noche, así como la policía, habiéndose procedido únicamente a tomar declaraciones a los vecinos. Podemos adelantar que la declaración más interesante la hizo el vecino Antonio Soriano, de 37 años; este vive muy cerca de la casa por la parte de la calle de Peralta.

A las siete de la tarde notó que las puertas estaban abiertas no haciendo caso, pero luego al retirarse del café, serían las nueve y media de la noche, y observar que seguían igual, ya el extrañó pero sin darle importancia, tanto es así, que él mismo quiso, y así lo hizo, poner un trozo de sarmiento entre es escalón y la puerta con el fin de dejarla atrancada, no sin antes dar algunas voces en el corral con el fin de avisar a los dueños.

Lo más interesante, lo que la policía le da más importancia, es que dice Soriano que una vez hecho esto y saliéndando, le tiraron un vaso, que dió unos pasos delante de él. Este no le dió importancia alguna a este detalle, le extrañó, miró hacia las casas de enfrente y vió todo cerrado. No sabe de dónde tiraron este vaso ni con que fin. Se supone que trataban de alejarlo del sitio para que se retiraran a dormir, como efectivamente lo hizo; se cree que el vaso lo arrojaron desde un corralito en que hay apilada leña.

Por la mañana, al observar que todo estaba igual que por la noche, fué a casa de un pariente de las víctimas, llamado Juan de Dios Verdú, y se decidieron a entrar, viendo, con la natural sorpresa, que el padre estaba enterrado entre la basura. Antes de entrar por las portadas de la calle de Peralta, dieron algunos golpes por la puerta principal que da a la calle del Molino. El vecindario está sobrecogido y deseando se descubra este crimen.

CORRESPONSAL

RECOGIENDO RUMORES

Nos comunican desde el pueblo de Casas-Ibáñez, que la Guardia civil ha detenido a un individuo de las huertas de la "Derumbiada", quedando incomunicado y se asegura que dicho individuo ayudará en parte a esclarecer los hechos, pues se considera importantísima su declaración.

DE ACTUALIDAD

El impuesto sobre el tabaco

Por MARINO VILANUEVA

Hasta ahora no nos habíamos enterado los españoles de la gran campaña higiénica, a la par que moralizadora, que se puede llevar a cabo desde un ministerio tan alejado de casa comedidos, como es el de Hacienda.

Teníamos entendido que el señor Carner era un gran financiero, y esa creencia nuestra se había reforzado al nombrarle el Gobierno de la República titular de un departamento en el que descansa la buena administración del patrimonio nacional.

Lo que no sabíamos es que dicho señor Carner se hallara dispuesto a emprender una campaña en pro de la higiene y de moralización de las costumbres.

¿Qué: no sabes, querido lector, lo que ha hecho el Ministro del Hacienda en ese sentido?

Sube el tabaco, sube la gasolina para el mechero, y tú, si eres un hombre ordenado ¡no tendrás más remedio que reducir el consumo para no desnivelar tu presupuesto, bastante alterado ya por el excesivo coste de la vida.

Y como tú, tendrán que hacer los demás viciosos, con lo que el señor ministro habrá conseguido disminuir los estragos que causa el tabaco en el organismo.

Además, una vez que la calma renazca en los espíritus de los fumadores, éstos no tendrán más remedio que reconocer las buenas intenciones que guían al señor Carner.

Reconocido esto tendremos que ayudarle en su campaña moralizadora haciendo que la virtud triunfe, desterrando para siempre de entre nosotros ese vicio que no hace más que manchar lo dedos y quemarnos la ropa.

Al mismo tiempo lograremos que las habitaciones no estén infestadas con el humazo de nuestros pitillos, lo que hace que nuestros familiares y amigos se envenenen con las mismas que desprende el tabacazo.

¡Bien por el señor ministro! Eso está para que muy bien.

Ahora que hay un pequeño pero, y este es que yo creo que el fin principal que se persigue vá a dar un resultado poco satisfactorio.

Desde luego algo se ingresará por el tributo sobre el tabaco que ahora se crea, pero me parece que no va a ser la que el inventor del nuevo impuesto espera, pues, según he oído decir a muchos fumadores, si eso se lleva a la práctica, ellos se declararán en huelga no volviendo a encender un cigarro en toda su vida, con lo que saldrán ganando sus pulmones y sus bolsillos; pero lo que ingrese el Estado por ese concepto tendrá que invertirlo con creces en remediar la afictiva situación en que vendrán a quedar los empleados de la Compañía Arrendataria de Tabacos por falta de trabajo.

Victoriano Martínez
SASTRERÍA
SIEMPRE NOVEDADES
MARTINEZ VILLENA 16,

Salón limpiabotas
Se ensancha, tiñe y cambia de color toda clase de calzado.

TALLER DE RELOJERIA
Reorganizado a base de oficiales competentes, se ofrece para toda clase de composturas.
ÓPTICA AMERICANA
Marqués de Molins, 17 -:- -:- -:- ALBACETE

VILLA CARMEN
Sanatorio quirúrgico
PRÓXIMA APERTURA
Instalación moderna con todos los elementos que exige este género de establecimientos
Confort y economía

Profilaxis de la grippe

Por V. GEA UBEROS.

Las medidas profilácticas se deducen como en todas las enfermedades contagiosas, de su epidemiología.

La grippe no se advierte ordinariamente, más que cuando la epidemia está constituída, y por consiguiente difundida. Es, pues, difícil, proteger un país contra su entrada, por medio de cordones sanitarios y lazaretos, ya que su utilidad no ha sido demostrada en las diversas epidemias que han azotado el mundo. Solo en Nueva-Celedonia y en las Azores se pudo evitar la epidemia, pero como islas, es más fácil conseguir el aislamiento completo de las personas que vienen de países infectados.

Cuando la epidemia amenaza o está declarada, es prudente evitar las aglomeraciones en cines, ferias, teatros, ferrocarriles, etc.

Se tendrá sumo cuidado en no poner en contacto gripposos con tuberculosos cardíacos, diabéticos viejos etc. para los cuales la infección es más grave. En toda familia que haya un enfermo de grippe, se hará lo posible para aislarlo. Sin grandes esperanzas de conseguirlo, pues en general los demás miembros de la familia siguen el mismo camino que el que se infectó primero.

Es necesario aconsejar de una manera general, en tiempo de epidemia, buena higiene general, evitar las veladas prolongadas, el enfriamiento y el cansancio intelectual y material.

Se debe practicar la desinfección de las cavidades bucal y faríngea, las fosas nasales, evitando los agentes irritantes, que lesionando las mucosas podrían favorecer la infección.

Las instalaciones de aceite resorcinado al uno por 25 ó al uno por 50 aceite gomenolado al uno por 100, serán útiles.

Se podrán usar las inhalaciones con la mezcla de Vincent, utilizadas por el médico francés, para la desinfección de las portadores de gérmenes:

Guayacol, 2 grs.
Iodo, 10 grs.
Ioduro de potasio, 50 centígramos.
Alcohol de 60 grados, 200 grs.

Se tomará una pequeña cantidad, se verterá en un recipiente, colocándolo en un baño de maría a ebullendo después.

Se harán lavados de garganta y boca con ácido salicílico al 2 por 1000, bórato de sosa, al fenosanil, al licor de Labarraque 10 por 1000.

Los enfermos gastarán una cucharadita de cuatro dobles de gasa tapando la boca y nariz. Este método debou usarlo las madres que lactan y sufren una grippe, evitando así un modo de contaminación para sus pequeños.

Se debe practicar de un modo absoluto (siempre que se pueda) el aislamiento individual.

Durante la última epidemia se preconizó el uso de vacunas preventivas.

En América, Roscnow ideó una vacuna, que aplicó a 141 mil personas, de las cuales 93.000 hicieron completa la vacunación; y comparando con 350.000 no vacunados, pudo sacar la siguiente conclusión: La frecuencia de la grippe en un tercio menor en los vacunados que en los no vacunados.

El War Office de Inglaterra hizo parecidas experiencias obteniendo los siguientes resultados: en 20.000 vacunados el tanto por ciento de infectados llegó al 14 por 1000, mientras que en los no vacunados los infectados daban el 46 por 200.

En Francia se hizo en los poqueños esta prueba, viendo disminuir de un modo notable las complicaciones pulmonares, y por consiguiente de defunciones.

La desinfección de los locales, habitaciones, es útil, pero prácticamente imposible por razón de la extensión de la epidemia, deberá exigirse en todos los casos de formas complicadas.

GACETILLAS

MOVIMIENTO DE VIAJEROS

Han llegado:

De San Pedro, la bella señorita Linares García, maestra nacional de dicho pueblo.

De Madrid, el estudiante don José Sampere Cabot, don José Novillo y su distinguida familia, el estudiante don José Ruiz Plaza, don Manuel Soler, don Justo Arcos y la distinguida señora de don Manuel Marín.

De Pozohondo (Murcia) la distinguida señorita Teresa Sánchez García y su hermana Rosario.

De Santa Ana y con su señora madre la maestra nacional señorita Tomasa Aguilera F. de Tirso.

De Bogarra, el maestro nacional don Jesús Lucas Sánchez.

Han salido:

Para Valencia, doña Teodosia Belmar, doña Isabel Buano y el estudiante don Enrique Soriano Marcos, don Antonio Hernández García y don Pedro González.

Para Cabeza de Buey, el propietario don Antonio Gómez Martínez.

Para Alcudia, el catedrático de este Instituto don Francisco Albiñana Marín.

Para Ballester, el propietario don Avelino Jávega.

Enfermos que mejoran:

Se encuentra completamente restablecida, de su enfermedad, la distinguida señora de don Prudencio Moreno Ramírez.

Lo celebramos.

Varia:

Con motivo de su ascenso a jefe del Centro Telefónico de Albacete, ha sido obsequiado con un banquete por sus amigos y compañeros, don Antonio Crespo Ivars.

Asistieron los señores Lozano, Moya, Gastañaga, Mira, Candela, Rubio (don Juan José), Baus, Mondéjar, Garrido, Irles, López, Martínez y Rubio (don Pedro).

A los postres, el señor Crespo dió las gracias por el homenaje, en el cual reinó la mayor alegría y el mejor buen humor.

Nuestra enhorabuena al señor Crespo Ivars.

Se hallan vacantes las Depositarías de fondos municipales de Riche de la Sierra, de 6ª clase, Alcaraz, Tobarra, Bogarra, Tarazona de la Mancha y Caudete, dotadas con el haber anual de 2.500 pesetes.

Ha sido nombrado Interventor de fondos municipales del Ayuntamiento de Campillos (Málaga), don Lorenzo Aretio García.

Se pone en conocimiento de los obreros agrícolas sin trabajo, que serán preferidos en todos los trabajos agrícolas los que sean vecinos del Municipio donde tengan que prestar sus servicios.

En el término de 15 días, harán efectiva la cantidad que le adeudan por atenciones carcelarias y de justicia los Ayuntamientos que dependen del de la Roda.

Ha sido designado el Ingeniero don Lucio E. Rodríguez Vivero para efectuar el día 23 del próximo mes de Mayo el apeo de deslinde del monte «El Sabinar y los Corrales» de Propios de Carcelén.

El partido farmacéutico de Socovos ha quedado constituído por Socovos y Férez, con un Inspector farmacéutico municipal de segunda categoría.

Sastrería La ultima Moda
Especialidad en géneros de la presente temporada.
Ovidio Nieto
Salamanca, 5

Motor Sirus
(SEMI-NUEVO)
35 H. P.=115X220 voltios.
950 revoluciones.—50 periodos.
D. M. 35.—Número 12.455
con reostato para corriente alterna trifásica
RAZÓN:
Las Cataratas del Mundo

Juan Olmos Serrano
Fundición de hierros, bronce y aluminio
Barrio de San Antón, 9
ALBACETE

NOTAS FEMENINAS

Nuestra cabellera

Por DUQUESA NINON

Es la verdadera gala de la mujer esta ola sedosa y flexible de la cual está tan orgullosa y que hace resaltar la frescura de su epidermis, la profundidad de su mirada.

"Tus cabellos, hierba fina que se escurre entre mis dedos, suavemente, como una curiela tibia de terciopelo fluído".

Los cabellos son la poesía de la carne la redoma de sombra o de luz, de misterio o de claridad, según sean sombríos o deslumbradores. Seda fina y ondulante de los bucles, moaré de las ondulaciones, rigidez de los peinados lisos no se concibe belleza sin cabellera. Rodead el rostro más lindo de un gorro ajustado que oculte los cabellos y ya no tendrá encanto, sino al contrario; colocar sobre una cara vulgar el sol de una cabellera flexible: recuerda la belleza.

Toda la mujer está en ese adorno voluptuoso de reflejos llenos de riqueza y misterio.

Los cabellos poseen una sedución profunda, tanta como unos ojos bonitos y una boca fresca, tanta como un seno llano, un talle esbelto y flexible Una sugestión amorosa, una elefiridad potente surge de esa madeja sedosa y tibia con una vida tenebrosa.

No hay mayor preocupación para una coqueta que la cocotas de pelo: no hay riqueza más apreciada que embellecer ragía de oro o de ébano, o de un tono castaño. Adorno maravilloso cuya contemplación es el amante secreto. La mirada, la sonrisa, la belleza de la cara, la majestad del talle, la armonía del cuerpo se ofrecen a todas las miradas; la cabellera más discreta se deja adivinar sin revelarse; y es en la intimidad solamente sólo para la mirada de aquel a quien se ama, cuando la cabellera se desata en ardoso cascada permanada, donde enaje la luz y se revela en todo su esplandor y su poderoso encanto. Sobre el encaje del peinador ligero, sobre la blanceura de las almohadas, sobre la seda pálida de la colcha, la cabellera perezosa y voluptuosa se desliza y juguetea.

"Cabellos hermosos" es que quiera decir "muy largos, abundantes cabellos". No. Los cabellos cortos pueden ser un bonito adorno. Lo que se necesita es el brillo, la flexibilidad, el volumen.

Vamos juntas a cultivar cuidadosamente, con habilidad, esta parte de nuestra belleza.

Motor Siemens
(SEMI-NUEVO)
R. 2049/100 núm. 15487-B.
120X210 voltios 224X128 amperes
37 kilovatios 50 H. P. 50 periodos
con reostato para corriente alterna trifásica
RAZÓN:
Las Cataratas del Mundo

QUISICOSAS

El colmo de la paciencia:
Esperar que llegue tiempo mejor.

El colmo de un bombero:
Apagar un incendio con la tenaza de chalecos.

El colmo de los colmos:
Haber oído sonar en el chaleco.

En el Teatro
Un espectador dirigéndose a quien tiene al lado.
—Oiga caballero tenga la bondad de no admirar tanto a mi novia.
—¿Pero quién es su novia?
—La que está bailando en el escenario.

Por TREVICH

LA FOTOGRAFÍA ESCOBAR
se ha trasladado a la calle MAYOR, 9, 2.
Albacete

VESTIREIS CON ELEGANCIA SI LO HACEIS EN
"LA MODA"
PEDRO LÓPEZ
CALLE MAYOR
ANTIGUA CASA DOMICIO

GRAN HOTEL

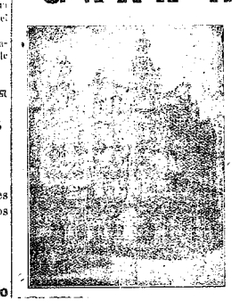

Restaurant de primer orden
Gran confort
El mejor de la Región
Camas doradas y teléfonos en todas las habitaciones
Magnífico servicio para banquetes y bodas
Pensiones de 10 a 25 ptas.
Para estables precios convencionales

SE ARREGLAN
aparatos telefónicos y radiotelefónicos y toda clase de material eléctrico por competente personal especializado y técnico.
Razón: en esta Administración.

Pompas fúnebres
EMILIO INIESTA
San Agustín, 17.-ALBACETE
Gran surtido en todos los artículos referentes al ramo.

Panadería y Bollería
Paco Moreno (Tragela)
Antes de Hermiga
Pablo Medina, 13.-Teléfono, 234

CASA FABO
Instalación de cocinas, fontanería, baños, canales y maquinaria, plomo, Cobre, zinc para obras, a 2'25 colonias. El zinc del número 16.

HIJOS DE JOSE LEGORBURO
Tostaderos de los exquisitos cafés "LEGORBURO"
Almacenes de Panadería y Bollería
Ferretería, Cristales, Armas de fuego y artículos de explosivos
ARTÍCULOS SANITARIOS
Fábrica de harinas "LA MARINERA"
Centrales Eléctricas "El Tornico" y "Los Molinos"
Teléfonos: Almacenes y oficinas, 86. Ferretería, 48.
TELEGRAMAS LEGORBURO

BANCO ESPAÑOL DE CRÉDITO
CAPITAL AUTORIZADO
TOTAL DESEMBOLSADO
RESERVAS
Domicilio social: ALCALÁ, 14. MADRID
CAJA DE AHORROS
CUENTA CORRIENTE
Tres meses 3 por 100
Sucursal en Albacete: MARQUÉS DE MOLINS, 13

Bazar Núñez
Muebles - Gramófonos - Radios - Coches para niños
Bicicletas - Escopetas Españolas - Tapicería
Trajes cazador - Guantes - Artículos para regalos
Fuegos artificiales - Kodak para fotógrafos, radiólogos y aficionados.
Se facilitan presupuestos para Hoteles y Casinos

Vigas de acero
González y Ferrer S. en C.
Depósito: Carretera de la Feria, 7. Teléfono, 164
Domicilio: Saturnino López, 17. Teléfono, 176
(Antigua casa de Saturnino López)
Cemento "CALAMAR"
Hierros cualquier grueso y largo para obras con cemento
instalaciones para calefacción
Suministros al Estado y Compañías de Ferrocarriles
PRESUPUESTOS GRATIS

65 FOLLETIN DE "HOY"

EL DESAPARECIDO

J. S. Fletcher

(Esta obra es propiedad de la Editorial Juventud.—Barcelona.)

CAPÍTULO XXXVII.—INESPERADA CAÍDA DEL FRUTO

—¿Creo usted que le gustaría?—preguntó Georgina con mucha timidez.

—¡Ya lo creo!—exclamó Brixey. Y miró por el rabillo del ojo a la joven, cogiéndola una mano.

Georgina miró alrededor un tanto azorada.

—Con el tiempo—murmuró él cariñosamente,—usted quizás se digne... a pensar un poquito en mí.

Georgina de repente retiró la mano.

—Ahí está Fanshawe—dijo en voz medrosa la joven.

Brixey miró hacia el pasillo y vió a Fanshawe Byfield que se acercaba apresuradamente, guiado por un camarero.

Llevaba un paquete de papeles en la mano, y tan satisfecho iba que no reparó en ellos. Al desaparecer, Brixey volvió a posesionarse de la mano de Georgina.

—¿Qué dice usted?—murmuró Brixey.—¿Debo yo regresar a Selchester?

El rubor coloreaba las mejillas de Georgina. Vaciló. Brixey atrajo hacia él su mano.

—¿De verdad lo quiere usted?—dijo ella al fin.

—¡Desde el primer momento que la vi!—afirmó Brixey.

Georgina bajó la vista.

—En verdad—hizo notar ella,—carezco de fortuna, y si esto es lo que le agrada...

—Yo tengo de sobra—declaró Brixey.—¡No me importa el dinero!—Pero sucede que estoy bastante bien respecto a este punto, aparte de mi profesión. Diga que sí.

Hubo una pausa prolongada.

—No tiene usted idea de lo enamorado que estoy de usted murmuró Brixey.—Esta es la verdad. ¿No lo cree?

—Sí...!—repuso Georgina.—Lo creo si usted lo dice. Pero...

Brixey miró a uno y otro lado, y le pasó el brazo por la cintura.

—Permítame esta franqueza y la impaciencia que siento por amarla. ¿Quiere casarse conmigo pronto?

Georgina sentía la presión del brazo de Brixey y experimentaba una dulce vacilación. Por fin con voz queda repuso:

—No me opondría si usted está completamente seguro de sus sentimientos. Aunque, realmente, todo es...

Interrumpió el diálogo el ruido de una puerta que se abría con violencia seguido de pasos acelerados. La voz de Fanshawe preguntó por su prima y Brixey. Los enamorados se separaron y salieron al pasillo al encuentro de Fanshawe.

—¿De manera que estabais aquí los dos? Tengo algunas nuevas para ti, Georgina. ¡Por Júpiter! ¡Tú nunca has oído algo como esto! ¡Venid!

Y los empujó hacia el saloncito del recientemente había salido. Los que estaban allí, miraban a Georgina de una manera que anunciaba algo. Georgina se ruborizó intensamente.

—¡Qué es, Fanshawe?—preguntó.—¿Qué sucedió?

Fanshawe rebosaba importancia. Con aires de persona mayor cogió un voluminoso paquete, del cual habían recientemente roto los sellos.

—¡Georgina!—dijo solamente.—¿Te acuerdas que, siguiendo intrucciones de mi madre, me madaste esta mañana al Banco? Pues resulta que mi padre, algún tiempo antes de su muerte, colocó este paquete en una caja que había alquilado en ese sitio, y dejó instrucciones a mi madre para que yo fuera a buscarlo el día en que cumpliera los veintiún años. Está escrito con puño y letra de mi padre. Y dice así: «Deseo que mi hijo Fanshawe haga regalo de lo que está aquí encerrado a su prima Georgina en el día en que él cumpla su mayor edad.» ¿Ves? Tu primo Fanshawe, en cumplimiento del deseo de su padre, te hace entrega de esto. Mi querida prima: estoy alegre y muy contento. Se trata de una pequeña suma diez mil libras.

Después de esto, Fanshawe depositó el voluminoso paquete entre las manos de la asombrada Georgina. La joven, pálida y ruborosa, pasaba la mirada entre los risueños semblantes de los que la rodeaban; pero al cruzarse sus ojos con los del periodista se detuvieron en muda interrogación.

—¡Oh!—exclamó ella, y Brixey supo aquilatar todo el alcance de aquella exclamación.—¿Yo... puedo aceptarlo?

Brixey dió el asentimiento que penetró en la conciencia de Georgina antes que se iniciara el coro de protestas y felicitaciones.

—¡Ahora, sí!—murmuró él.

FIN

Biblioteca Virtual de Castilla-La Mancha. Hoy. 20/3/1932.