

—Se me ocurre una pregunta: ¿Cómo es que siendo reciente la traída de aguas del Tietar tienen ya hecho y funcionando el agua corriente y el saneamiento, además de pavimentado casi todo el pueblo?

El alcalde no puede disimular una sonrisa de satisfacción ante esta pregunta. Y nos contesta enseguida:

—Es que aquí hemos sido previsores. Desde que yo me hice cargo de la alcaldía, hemos ido haciendo cosas que sabíamos iban a ser necesarias, poco a poco. Y se hizo el tendido e instalación de tuberías para el agua y el saneamiento, hace mucho, con un coste entonces de unos cuatro millones de pesetas. Si tuviéramos que hacerlo hoy nos costaría lo menos treinta. Ya ve si le hemos ahorrado dinero al pueblo. Pero es que esto nos ha permitido además ir poco a poco pavimentando calles, un año dos o tres, al siguiente otras tantas, y así se ha conseguido darle al pueblo su aspecto moderno y su limpieza actual. Antiguamente no había quien pudiera caminar por nuestras calles de tierra cuando llovía.

—¿Ha supuesto problemas el abastecimiento de agua?

—Algunos, por parte de quienes les afectaba la ocupación de las aguas del pantano del abastecimiento que, en su mayoría, ocupa unas doscientas hectáreas de una finca de mil que es propiedad del Ayuntamiento. Pero ya ha entrado el convencimiento de que era necesario y por el bien de todos. Tanto es así, que hoy los navalqueños se enorgullecen de haber pasado de ser el pueblo más sucio y peor cuidado de la comarca, famoso por el barro de sus calles, a ser uno de los mejores por su pavimentación y limpieza.

—Tenemos entendido que del pantano que les suministra el agua a ustedes han de suministrar también a Parrillas ¿estamos bien informados?

—A medias nada más. Es cierto que eso se dice y es cierto también que nosotros no nos oponemos. Pero creemos que si, aparte las subvenciones obtenidas para hacer esa obra, Navalcán ha tenido que aportar unos siete millones de pesetas y el pantano está totalmente ocupando tierras de Navalcán, lo natural es que Parrillas venga a tratar con nosotros y aporte la parte proporcional que le corresponda con arreglo al número de habitantes. No les negamos el agua. Nos negamos a dársela de balde. Y también a que la tengan sin tratar previamente con nosotros que la hemos costado.

—¿De qué vive principalmente Navalcán?

—Navalcán vive principalmente de la ganadería. Hay una Cooperativa Agrícola muy importante, porque agrupa a casi todos los ganaderos y agricultores. Pero la agricultura, como en casi toda España, se encuentra desamparada por carecer de una ayuda eficaz. Ello da lugar a un abandono casi total del campo y también a un descenso alarmante de la ganadería. La gente joven, ante tan negras perspectivas,

se marcha del pueblo en cuanto puede y no quiere saber nada del campo ni del ganado. Una ayuda estatal a tiempo, la creación de industrias que fueran capaces de dar ocupación a 500 trabajadores, fijarían en Navalcán a numerosas familias

que, sintiéndose navalqueños por los cuatro costados se marchan llorando ante la imposibilidad de permanecer aquí. Actualmente hay buenas industrias de muebles y cerámica; también la construcción está en auge, pero no pueden absor-

ber la numerosa mano de obra que tiene el pueblo.

—Hemos visto varios establecimientos bancarios lo cual habla de economía fuerte. ¿Cómo se canaliza ésta a escala local?

—Efectivamente hay dos sucursales bancarias y la Caja de Ahorro de Toledo. Pero aparte de esas entidades Navalcán tiene una Caja Rural propia del pueblo, que cuenta con un pasivo de ciento cincuenta millones y que es la principal fuente de ahorro y desarrollo económico del mismo.

—¿Está bien atendido el aspecto sanitario?

—Desde luego. Aparte del agua y el saneamiento, factores básicos para un buen estado sanitario, contamos con dos médicos titulares que viven aquí; y hay también practicantes, veterinario y farmacia.

—¿Hay problemas en lo que se refiere a la enseñanza?

—En lo que se refiere a la E.G.B. y párvulos, no hay problemas porque contamos con tres magníficos grupos escolares y con catorce maestros para unos 400 niños. En la enseñanza de Bachillerato, sí le hay porque son muy numerosos los jóvenes que se tienen que desplazar a diario a Talavera, para asistir a las clases en el Instituto. Por eso pensamos que una sección delegada del Instituto de Talavera, colmaría esta necesidad si se pudiera instalar en Navalcán, para lo cual tenemos lugar de sobra en cualquiera de los grupos escolares en funcionamiento.

—¿Cómo vive la juventud de Navalcán, cómo se divierte?

—En Navalcán, las jóvenes viven de los bordados, que aquí se hacen con primor, y los jóvenes tienen que marcharse fuera a buscar trabajo. Para su distracción tenemos un ambicioso proyecto para realizar a muy corto plazo, que es la construcción de un polideportivo con diferentes instalaciones y en el cual se incluye el campo de fútbol para el equipo de Navalcán que actualmente juega el Campeonato de Adheridos. El proyecto importa unos doce millones de pesetas. Es muy caro para nosotros, pero va a ser muy pronto una feliz realidad.

—¿Quiere decir alguna cosa más a nuestros lectores?

—Sí; al pueblo de Navalcán quiero decirle, hoy que nos encontramos en pleno ambiente democrático, que a los navalqueños, en este aspecto no tienen que enseñarnos nada, pues al menos desde que este alcalde gobierna el pueblo, ése es el ambiente que hemos vivido. Que recuerden mis palabras cuando tomé posesión del cargo y los comportamientos eran otros, que yo les dije que en Navalcán se habían acabado los colores, que todos éramos unos y lo mismo y así ha sido todos estos años y así sigue siendo. Y que estoy ahora como entonces, a la disposición de todos en aquello que redunde en beneficio y progreso del pueblo.

CASAMAR



El Ayuntamiento.



Vista parcial de la plaza.

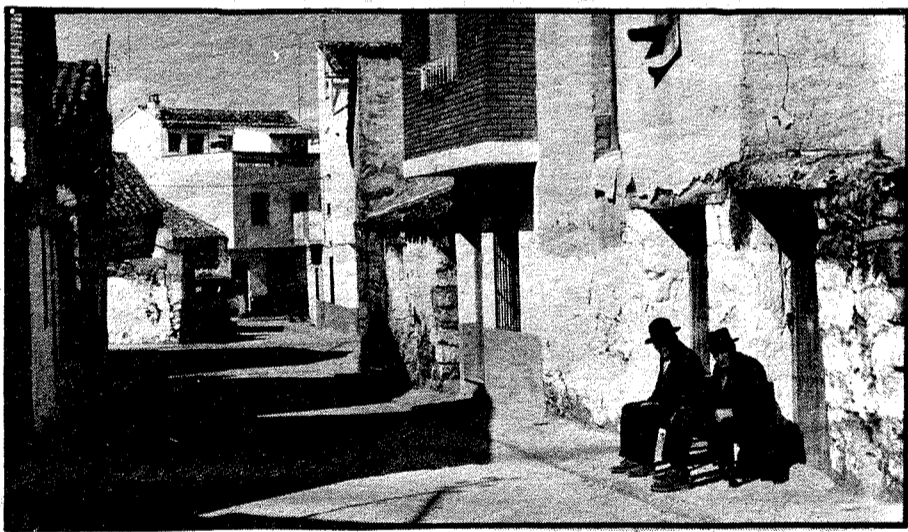

Dos ancianos sentados al tibio sol de marzo.



Vista general de Navalcán. (Fotos Rodríguez).

**PACOS-TINTE**

SERVICIO A DOMICILIO

Telfs. 80 00 16 - 80 30 68

GONZALEZ, MORALES Y CIA.  
COLONIALES. Avda. José Antonio, 22. Telf. 80 16 69. Sucursal: San Francisco, 8. Telf. 80 00 43. Cubiertas, Lubrificantes y Accesorios. Estación de Servicio.-Telf. 80 10 71.

ALQUILO

apartamento amueblado. Teléfono 80 06 80.