

## AGENDA CULTURAL

— Exposición de «**Antiguos instrumentos de tortura**». En c/ Hermandad, s/n. De 10 a 14 y de 16 a 21 h. Hasta el 31 de diciembre.

— Exposición: **Pinturas y dibujos de Tomás Camarero. Posada de la Hermandad** C/ Hermandad, s/n. De 12 a 14 h. y de 17 a 21 h.

— Exposición de **pintura de Jule**. De 12 a 14 h. y de 18 a 21 h. en **Galería Tolmo, C/ Sta. Isabel, 14**.

— **Exposición "Patrimonio Cultural". Museo de Santa Cruz** C/ Miguel de Cervantes, 3. De 10 a 14 y de 17 a 19 h.

## GASOLINERAS

## DE GUARDIA:

«**LA OLIVILLA**» Ctra. Navalpino, 30. Telf.: 22 10 56.

Abierta: todos los días. Cerrada: de 10,30 noche a 6,30 de la mañana.

«**EL POLIGONO**» Ctra. Ocaña, Km. 5,5. Telf.: 23 00 93.

Abierta: todos los días. Cerrada: desde 11 de la noche a 7 de la mañana.

«**ESTOSA**» Ctra. de Madrid, Km. 68. Telf.: 22 01 78.

Abierta: las 24 horas del día toda la semana.

«**DOS LUISES**» Ctra. de Avila, Km. 2,50. Telf.: 22 10 43.

Abierta: las 24 horas del día toda la semana.

«**J. GARCIA FOURNIER**» Ctra. Ciudad Real, Km. 2,50.

Telf.: 22 10 38.

Abierta: todos los días. Cerrada: desde 11 de la noche a 7 de la mañana.

## FARMACIAS

## DE GUARDIA:

**Hoy: Dña. María Dolores Espinosa Silva**

C/ Brive, 4

**Mañana: D. Juan Pablo Jiménez Burge**

C/ Cardenal Lorenzana, 4

Los turnos de guardia dan comienzo a las 9,30 h. de los días señalados.

## Falsa información «oficial»

Sr. Director:

Ante la noticia aparecida en la revista Castilla-La Mancha núm. 30 del presente mes de noviembre, referida a las pinturas rupestres de Minglanilla y puesto que ya llueve sobre mojado como bien sabe, le envío esta nota para que, si le parece bien, la publique íntegramente en la sección de opinión de su diario.

Todos sabemos que las informaciones de la prensa unas veces son muy exactas y otras veces lo son menos. Pero hay noticias Sr. Director, que irritan por su reincidente falsedad o por su oculta manipulación. Le digo esto porque las dos veces que se ha informado desde instancias cercanas a la administración sobre las pinturas rupestres encontradas en Minglanilla (Cuenca) en mayo pasado (la última en la Revista Castilla-La Mancha, núm. 30, del actual mes de noviembre), lo primero que se dice es que "rápidamente comenzaron las tareas de cerramiento de la cueva para evitar su deterioro". Y siento mucho tener que decir, directa y llanamente, que eso es mentira. Aquí no se ha procedido a nada, no se ha cerrado nada, ni se ha abierto nada. Quizás, a lo mejor, se habrán comenzado unas interminables gestiones que fructificarán en unas medidas, no sé si eficaces pero seguramente costosísimas, que se realizarán dentro de no sé cuanto tiempo y tras innumerables informes de no sé cuantos funcionarios. Y eso es otro cantar. Pero de "rápidas tareas de cerramiento de la cueva" nada de nada.

La verdad que no entiendo a qué viene tal insistencia. ¿Quién pensará que diciendo que están protegidas, realmente se protegen? ¿Responderá tal vez la información a eso de "mira qué bien lo hacemos, qué eficaces somos y con qué rapidez actuamos, somos o no somos los mejores"?

Produce una legítima irritación comprobar que "este descubrimiento valorado como uno de los

más importantes de la presente campaña (¿qué campaña? ¿de quién la campaña? ¿de la administración? Ya.) en la provincia de Cuenca" según la citada revista, se quiera proteger solamente, al menos hasta ahora y ya han pasado siete meses, con cosas como ésta del Servicio de Publicaciones de la Junta de Comunidades de Castilla-La Mancha.

Vicente MALABIA

D.N.I. 4.530.935

## CARTAS AL DIRECTOR

Es requisito indispensable para la publicación de cartas, opiniones, colaboraciones, enviadas a esta sección que las mismas estén firmadas por las personas responsables de los contenidos en ellas vertidos. Asimismo las cartas deberán venir acompañadas de una fotocopia del Documento Nacional de Identidad, siendo su extensión máxima de 50 líneas mecanografiadas a doble espacio. EL DIA DE TOLEDO se reserva el derecho de publicar tales colaboraciones, bien resumiéndolas o extractándolas cuando estas sobrepasen en extensión las condiciones mínimas indicadas. Del mismo modo este diario no mantendrá correspondencia, ni devolverá originales sobre dichos textos, no compartiendo necesariamente las razones expuestas, ni la línea ideológica que pudiera inspirar cuantos escritos vayan apareciendo bajo esta sección. Las cartas deben remitirse a la sección «Cartas al director», EL DIA DE TOLEDO, Plaza de Zocodover 7- 3 Izquierda Apartado de Correos 122. TOLEDO 45.001.

## LAS APAS Y LA FALTA DE DIALOGO

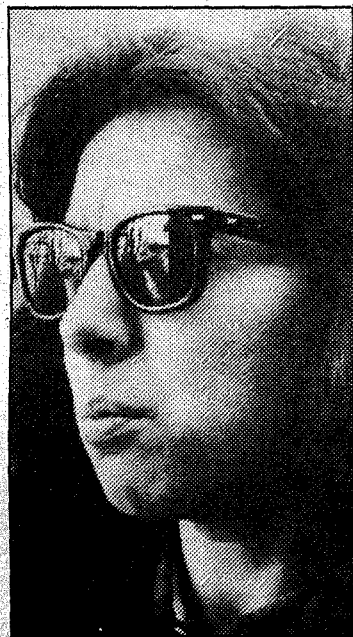

María Ortega, 27 años, funcionaria.

«Si se puede ver que no hay diálogo, y además claro. A mí es una cosa que se me escapa, pero quizás el diálogo falte pero también la apatía nuestra de meternos en una asociación de este tipo. Vas buscando unas compensaciones que ves que no llegan, mejoras en las instalaciones deportivas y en un montón de campos».

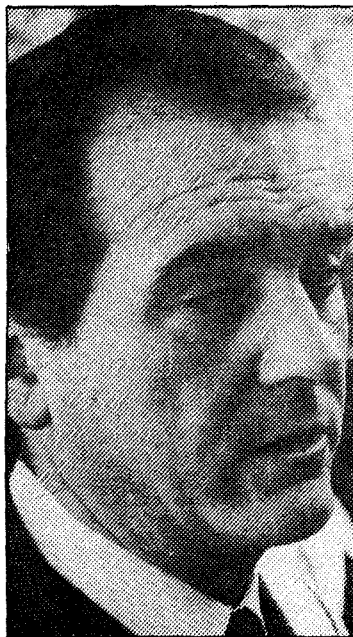

Estebán Martín, 42 años, maestro industrial.

«No estoy atento a esa situación. Entiendo que la situación tiene que tratarla los padres con los colegios, no a través de asociaciones. Lo más importante es que los hijos y los padres tengan un trato más directo con los colegios, creo que es la mejor solución».



María Merida, 51 años, ama de casa.

«Creo que no hay, yo tengo dos jóvenes que van a su aire. Si les preguntas te contestan si les parece y si no nada. Mis hijas son ya mayores y la verdad es que nos respetan. Cuando eran pequeñas siempre hemos estado al tanto de su educación, lo que ocurre es que no han seguido estudiando».



Charo Guerrero, 30 años, abogada.

«Me imagino que el Ministerio de Educación y Ciencia en el caso que tenga que programar un plan de estudios, tendrá que tener en cuenta a las asociaciones de padres de alumnos. Me imagino que los padres tienen que ser oídos como tienen que serlo los alumnos, una participación de todos».



Francisco García Martín, 29 años, profesor de instituto.

«A veces es falta de información por parte de los padres de los verdaderos problemas que existen, pues si estudian bien los problemas y a través de los cauces reglamentarios se puede llegar a un diálogo fructífero. Lo que sucede es que a veces la mala información hace que se encuentren posturas sin salida».