

## ACTO DE MARCELINO CAMACHO

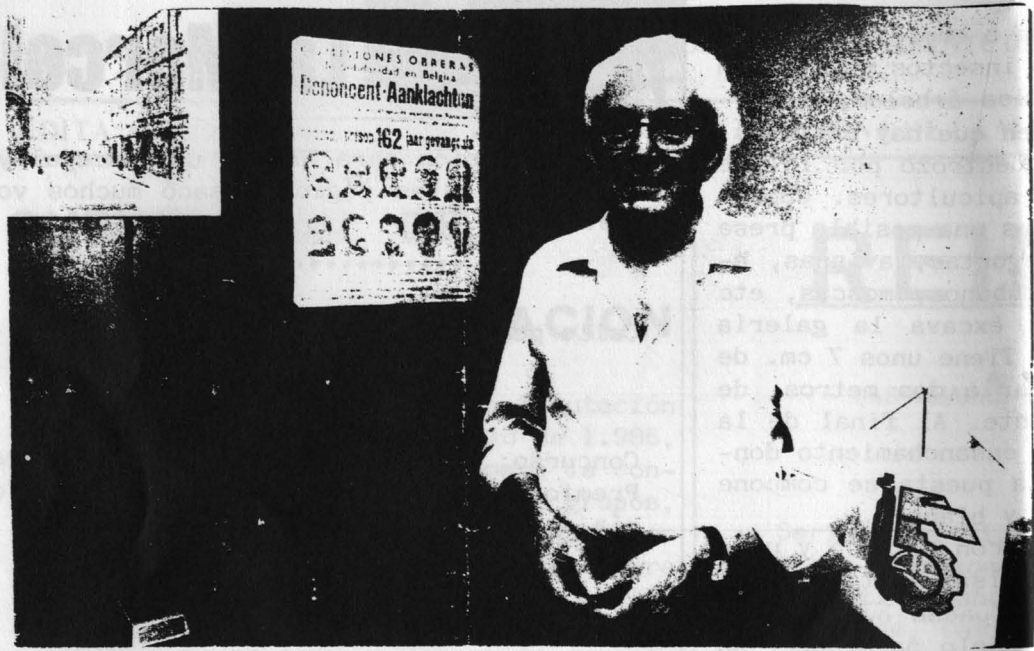

Llevado a cabo en el salón de Actos del Ayuntamiento, esta redacción no desaprovechó la oportunidad de hablar con una persona activa en la lucha sindical de las últimas décadas. Marcelino Camacho amablemente, a pesar de que se encontraba agotado después de un largo día por pueblos de Albacete, nos contó su parecer sobre la actual situación socio-económica del país.

Marcelino. ¿cómo ve la situación socio-económica del país?

Contrariamente a lo que dice mucha gente no la veo muy esperanzadora. En estos momentos tenemos más de 3.000.000 de parados, existen, según un informe reciente de Cáritas Española, más de 8.000.000 de pobres; las empresas siguen poniendo a los trabajadores en la calle, aumenta el trabajo precario, con los contratos eventuales, a tiempo parcial, de formación y en prácticas, la economía sumergida campa por sus respetos, se rebajan las pensiones con la nueva Ley de Pensiones aprobada el pasado año a instancia del Gobierno, la cobertura de desempleo no alcanza al 30 por ciento de los parados; la juventud no encuentra un puesto de trabajo y a la vez que ocurre esto, la Banca tiene en 1.985 el mejor ejercicio de beneficios de su historia, las grandes empresas obtienen sustanciosos beneficios que los dedican a destruir empleo, y aumenta a pasos agigantados la carrera de armamentos. En definitiva el Gobierno ha venido realizando a lo largo de estos tres años una política económica y social mirando los intereses de los grandes en perjuicio de los trabajadores; nos han intentado convencer de que no existe otra política económica y eso no es cierto: la hay, pero para hacerla hay que mojarse, poner los medios financieros al servicio de la sociedad, haciendo una reforma fiscal progresiva, aprovechar

nuestros recursos naturales, sobre todo los recursos agrícolas, haciendo una reforma en profundidad de las estructuras agrarias.

¿cree que nuestra entrada en la C.E.E. vá a resultar beneficiosa para los trabajadores españoles y en caso afirmativo, en qué medida?

A pesar de que CC.OO. hemos saludado este ingreso, no podemos olvidar que hemos entrado en la Europa de los mercaderes y no en la de los pueblos, y la forma en que se ha producido la integración no va a sernos muy favorable, sobre todo en sectores industriales como el textil, la siderurgia, la automoción, y sobre todo la industria alimentaria que va a agudizar mas todavía la crisis de éstos sectores y consecuentemente si no se toman medidas inmediatas van a poner en la calle a miles de trabajadores. Pero para el sector agrario, que es el más desahogado de nuestro país, las condiciones pactadas no son en nada favorecedoras para el sector, sobre todo en los cereales, vino y vacuno. Se podría haber negociado de otra forma, menos precipitada y haber defendido con más fuerza nuestros intereses.

Suponemos que CC.OO. hoy más que nunca considera el AES negativo para los trabajadores ¿por qué?

CC.OO. que participó en la primera fase de las negociaciones del AES, no firmó este acuerdo, porque entendimos que en modo alguno era un acuerdo favorecedor para los intereses de los trabajadores, sino todo lo contrario, puesto que en él se contenían, además de medidas que iban a crear mas paro, como luego se ha demostrado claramente, hacía recaer sobre las espaldas de los trabajadores la crisis económica y el paro. Y además, alguna medida positiva, como era la de ampliar el índice de la cobertura de paro en 1.985 hasta el

43 por ciento y en 1.986 al 48 por ciento; se ha incumplido por parte del Gobierno, puesto que actualmente estamos en un índice de cobertura del paro del 30 por ciento, aproximadamente. El AES nació muerto.

¿qué directrices cree que ha seguido el Gobierno en materia laboral para que a lo largo de la legislatura haya tenido tanta contestación?

De todos es sabido que el Gobierno en política social y de empleo ha seguido las directrices del Gran Capital, de la Banca; ha sido una política basada en precarizar el trabajo, haciendo que la eventualidad sea lo normal y lo excepcional el trabajo fijo; se facilitan los expedientes para el cierre de las empresas con la agravante de que el Estado paga el 40 por ciento de las indemnizaciones a los trabajadores, de tal forma que se paga por despedir, se limita el poder de los Sindicatos que son básicos para la defensa de los trabajadores; ha realizado una reconversión industrial que ha despedido a miles de trabajadores, sin ir acompañada de una reindustrialización; ha recortado el poder adquisitivo de los salarios, no han solucionado por ejemplo la discriminación de los trabajadores del campo; ha llevado adelante una de las agresiones más importantes a los trabaja-

dores, como ha sido la reforma de la Seguridad Social, que aparte de reducir las pensiones ha endurecido las condiciones para acceder a las pensiones, se han endurecido drásticamente las prestaciones sanitarias, etc. Ha sido, en definitiva, una política laboral en contra de los trabajadores, pero los trabajadores no han permanecido impasibles ante éstas agresiones, y han luchado, con CC.OO. a la cabeza, para impedir que el Gobierno llevara adelante esta política económica y social, habiendo habido grandes movilizaciones, y fundamentalmente la huelga general del día 20 de Junio, contra la reforma de las pensiones. El PSOE ha dejado a la derecha política y económica sin programa económico y laboral, puesto que ha hecho el suyo.

Debido a su popularidad y renombre cuesta dar el primer paso; después es muy grato comprobar como la energía que hay en sus reivindicaciones y protestas se tornan en humildad y simpatía al pasar al trato personal.

JOSE M<sup>a</sup> CASTILLO

# A LO SEGURO: VENGA A LA CAJA Y COBRE SU COSECHA.

Y llévase un  
SEGURO DE ACCIDENTES  
Gratis. En el acto.

PIDA FOLLETO DISPOSICIONES COMUNITARIAS SOBRE PRECIOS Y NORMAS 1986 / 87

 CAJA DE AHORROS DE ALBACETE