

## FAVECU pone en marcha una Oficina de Información al Inmigrante

La Federación de Sociedades de Vecinos de Cuenca (FAVECU) ha puesto en marcha la Oficina de Información al Inmigrante, con la que se pretende ofrecer un servicio más al inmigrante, trabajando en colaboración con otras instituciones como Cruz Roja, el Cite, CC.OO. o UGT. La oficina estará gestionada por Elena Moya Romero, quien ha destacado que los inmigrantes que llegan a la provincia, argelinos y marroquíes en mayor número, lo hacen principalmente para trabajar como temporeros, y que sus principales problemas son de integración con la sociedad, y no esencialmente de rechazo o racismo. La Mancha y Manchuela son las comarcas que más afluencia de inmigrantes recibe. En la región ya son ocho ciudades las que disponen de este servicio, que además cuenta con el apoyo de la Junta para realizar programas de formación y búsqueda de empleo.

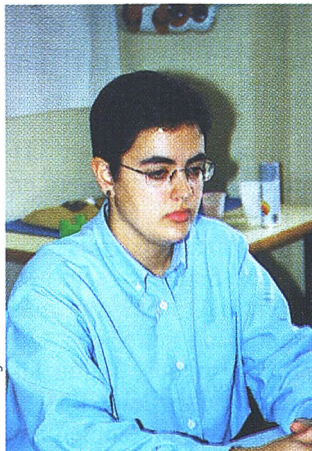

Elena Moya Romero, responsable de la Oficina de Información al Inmigrante.



El centro social de Villa Román lleva ya dos años reivindicando una farmacia.

## Tras la sentencia del TSJC-LM Los barrios seguirán pidiendo sus farmacias

Los vecinos de Cuenca ven con preocupación la sentencia del Tribunal Superior de Justicia de Castilla-La Mancha que anula el proceso de adjudicación de nuevas farmacias, y entienden que se va a retrasar la apertura de las 12 oficinas que Cuenca capital tenía adjudicadas, si bien confían en que se encuentre una solución. La Asamblea Anual Ordinaria

de FAVECU, que engloba todas las asociaciones vecinales de la provincia, decidió apoyar la Ley de Ordenación del Servicio Farmacéutico de Castilla-La Mancha, que tenía adjudicadas oficinas de farmacia para barrios como Villa Román, Tiradores, San Fernando o Villa Luz, que llevan años solicitando este servicio.

## Dos años para su funcionamiento El Sepes acorta plazos para su polígono industrial

El Polígono Industrial del SEPES comenzará a funcionar a finales del próximo año, según adelantó el director general de la Sociedad Estatal de Promoción y Equipamiento del Suelo, José Ignacio Gómez, que visitó recientemente los terrenos, que tienen una extensión de 72 hectáreas, para 150 parcelas. El Ayuntamiento será el encargado de coordinar las solicitudes de las empresas interesadas en instalarse en este polígono, y el SEPES, que

invertirá allí 3.000 millones de pesetas, ya está ofreciendo suelo a diferentes empresas. Según ha señalado el alcalde, la apuesta del Ayuntamiento es tener la capacidad económica para dedicar 1.500 millones de pesetas para subvencionar la adquisición de terrenos, a cambio de la creación de puestos de trabajo, al tiempo que ha puesto de manifiesto su satisfacción por que este proyecto sea ya una realidad para la ciudad en menos de dos años.

## El Colegio de Farmacéuticos ofrece diálogo a la Junta para regular el sector

El Colegio de Farmacéuticos de Cuenca ha mostrado su disposición a trabajar con la Junta para encontrar «una salida dialogada al conflicto que permita afrontar la regulación del sector para el beneficio a los ciudadanos», en referencia a la decisión del Tribunal Superior de Justicia regional sobre paralizar la adjudicación de nuevas farmacias, si bien ha asegurado que será respetuoso con los Tribunales de Justicia por considerar que suponen la vía de defensa de los ciudadanos en el Estado de Derecho. Alfredo Monteagudo, presidente del Colegio, ha criticado que la Administración regional «ha creado falsas expectativas a los ciudadanos y a los profesionales».



### PASO DEL ECUADOR DE GESTIÓN Y DIRECCIÓN DE EMPRESAS:

La tercera promoción de la Licenciatura de Gestión y Dirección de Empresas celebró su Paso de Ecuador con la habitual puesta de bandas que se encargó de entregar su padrino, el empresario conguense, Aurelio González Villarejo.